



**Agence France Locale**  
**Programme d'émission de titres de créance**  
**(Euro Medium Term Note Programme)**  
**de 20.000.000.000 d'euros**

**Faisant l'objet d'un mécanisme de garanties à première demande consenties par l'Agence France Locale – Société Territoriale et par les Membres du Groupe Agence France Locale**

L'Agence France Locale (l'**Emetteur**) peut, dans le cadre du programme d'émission de titres de créance (*Euro Medium Term Note Programme*) (le **Programme**) qui fait l'objet du présent prospectus de base (le **Prospectus de Base**) et dans le respect des lois, règlements et directives applicables, procéder à tout moment à l'émission de titres de créance (les **Titres**). Le paiement de toutes sommes dues en vertu des Titres fera l'objet (i) d'une garantie autonome à première demande consentie par l'Agence France Locale – Société Territoriale (la **ST**) (la **Garantie ST**) et (ii) de garanties autonomes à première demande consenties par les collectivités territoriales, leurs groupements et les établissements publics locaux dont le processus d'adhésion a abouti et qui sont devenus de ce fait actionnaires de la ST (les **Membres**), à hauteur des encours de crédits d'une durée initiale supérieure à 364 jours qu'ils auront souscrits auprès de l'Emetteur (ensemble avec la ST, les **Garants**) (les **Garanties Membres**, ensemble avec la Garantie ST, les **Garanties**). Les stipulations des Garanties ainsi que les modalités de détermination de leur plafond sont présentées dans le présent Prospectus de Base à la section intitulée « Description des Garants et du mécanisme de Garantie ».

Le montant nominal total des Titres en circulation ne pourra à aucun moment excéder 20.000.000.000 d'euros (ou la contre-valeur de ce montant dans d'autres devises, calculée à la date d'émission). Les Titres constitueront des obligations au sens du droit français.

Le Prospectus de Base a été approuvé par l'Autorité des marchés financiers (**AMF**) qui lui a attribué le numéro d'approbation 24-324 le 17 juillet 2024 en qualité d'autorité compétente au titre du Règlement (EU) 2017/1129, tel que modifié (le **Règlement Prospectus**). L'AMF a approuvé le Prospectus de Base après avoir vérifié que les informations y figurant sont complètes, cohérentes et compréhensibles au sens du Règlement Prospectus. Cette approbation ne doit pas être considérée comme un avis favorable sur l'Emetteur et sur la qualité des Titres faisant l'objet du Prospectus de Base. Les investisseurs sont invités à procéder à leur propre évaluation de l'opportunité d'investir dans les Titres concernés.

Le Prospectus de Base est valable pour une période de 12 mois après son approbation, soit jusqu'au 17 juillet 2025, et devra, pendant cette période et dans les conditions de l'article 23 du Règlement Prospectus, être complété par un supplément au Prospectus de Base en cas de faits nouveaux significatifs ou d'erreurs ou inexactitudes substantielles. L'obligation de publier un supplément au Prospectus de Base en cas de faits nouveaux significatifs ou d'erreurs ou d'inexactitudes substantielles ne s'applique pas lorsque le Prospectus de Base n'est plus valide.

Le Prospectus de Base remplace le prospectus de base en date du 14 juin 2023, tel que mis à jour par ses suppléments.

Dans certaines circonstances, une demande d'admission des Titres aux négociations sur Euronext Paris (**Euronext Paris**) pourra être présentée. Euronext Paris est un marché réglementé au sens de la Directive 2014/65/UE du 15 mai 2014, telle que modifiée (un **Marché Réglementé**). Les Titres pourront également être admis aux négociations sur un autre Marché Réglementé d'un Etat membre de l'Espace Economique Européen (**EEE**) ou sur un marché non réglementé ou ne pas être admis aux négociations sur un quelconque marché. Les conditions définitives préparées dans le cadre d'une émission de Titres (les **Conditions Définitives**), dont le modèle figure dans le Prospectus de Base préciseront si ces Titres seront ou non admis aux négociations sur un marché et mentionneront, le cas échéant, le(s) Marché(s) Réglementé(s) concerné(s). Les Conditions Définitives concernées préciseront également si les Titres feront l'objet d'une offre au public non exemptée au titre de l'article 1, paragraphe 4, du Règlement Prospectus dans un ou plusieurs états membres de l'EEE.

Les Titres pourront être émis sous forme dématérialisée (**Titres Dématérialisés**) ou matérialisée (**Titres Matérialisés**), tel que plus amplement décrit dans le Prospectus de Base. Les Titres Dématérialisés seront inscrits en compte conformément aux articles L. 211-3 et suivants du Code monétaire et financier. Aucun document ne sera émis en représentation des Titres Dématérialisés.

Les Titres Dématérialisés pourront être émis, au gré de l'Emetteur, (a) au porteur, inscrits à compter de leur date d'émission dans les livres d'Euroclear France (agissant comme dépositaire central), qui créditera les comptes des Teneurs de Compte (tels que définis dans « Modalités des Titres - Forme, valeur nominale, propriété, redénomination et consolidation ») incluant Euroclear Bank SA/NV (**Euroclear**) et la banque dépositaire pour Clearstream Banking, S.A. (**Clearstream**) ou (b) au nominatif et, dans ce cas, au gré du Titulaire concerné (tel que défini dans « Modalités des Titres - Forme, valeur nominale, propriété, redénomination et consolidation »), soit au nominatif pur, auquel cas ils seront inscrits en compte dans les livres de l'Emetteur ou d'un établissement mandataire (désigné dans les Conditions Définitives concernées) pour le compte de l'Emetteur, soit au nominatif administré, auquel cas ils seront inscrits en compte auprès du Teneur de Compte désigné par le Titulaire concerné.

Les Titres Matérialisés seront émis sous la seule forme au porteur, et pourront uniquement être émis hors de France. Un certificat global temporaire au porteur sans coupon d'intérêts attaché (**Certificat Global Temporaire**) relatif aux Titres Matérialisés sera initialement émis. Ce Certificat Global Temporaire sera ultérieurement échangé contre des Titres Matérialisés représentés par des Titres physiques (les **Titres Physiques**) accompagnés, le cas échéant, de coupons d'intérêt, au plus tôt à une date se situant environ le 40<sup>ème</sup> jour calendaire après la date d'émission des Titres (sous réserve de report, tel que décrit à la section « Certificats Globaux Temporaires relatifs aux Titres Matérialisés ») sur attestation que les Titres ne sont pas détenus par des ressortissants américains (*U.S. Persons*) conformément aux règlements du Trésor américain, tel que décrit plus précisément dans le Prospectus de Base. Les Certificats Globaux Temporaires seront (a) dans le cas d'une Tranche (telle que définie dans la section « Modalités des Titres ») dont la compensation doit être effectuée par Euroclear et/ou Clearstream, déposés à la date d'émission auprès d'un dépositaire commun à Euroclear et Clearstream, ou (b) dans le cas d'une Tranche dont la compensation doit être effectuée par l'intermédiaire d'un système de compensation différent ou

complémentaire d'Euroclear et/ou Clearstream, ou encore livrée en dehors de tout système de compensation, déposés dans les conditions convenues entre l'Emetteur et l'Agent Placeur (tel que défini ci-dessous) concerné.

L'Emetteur fait l'objet d'une notation Aa3, perspective stable par Moody's France S.A.S. (**Moody's**) et d'une notation AA-, perspective stable par S&P Global Ratings Europe Limited (**S&P**). Le Programme fait l'objet d'une notation Aa3 par Moody's et d'une notation AA- par S&P. Les Titres émis dans le cadre du Programme pourront ou non faire l'objet d'une notation. La notation des Titres, s'il y en a une, sera précisée dans les Conditions Définitives concernées. La notation des Titres ne sera pas nécessairement identique à celle du Programme. Une notation n'est pas une recommandation d'achat, de vente ou de détention de Titres et peut, à tout moment, être suspendue, modifiée, ou retirée par l'agence de notation concernée. A la date du présent Prospectus de Base, Moody's et S&P sont des agences de notation établies dans l'Union Européenne et enregistrées conformément au Règlement (CE) n° 1060/2009 du Parlement européen et du Conseil du 16 septembre 2009 sur les agences de notation de crédit, tel que modifié (le **Règlement ANC**) et figurent sur la liste des agences de notation de crédit publiée sur le site internet de l'Autorité Européenne des Marchés Financiers (<https://www.esma.europa.eu/supervision/credit-rating-agencies/risk>) conformément au Règlement ANC. Les notations émises par Moody's et S&P sont, selon le cas, avalisées par des agences de notation établies au Royaume-Uni et enregistrées conformément au Règlement ANC faisant partie du droit applicable au Royaume-Uni en application de la Loi sur (le Retrait de) l'Union Européenne 2018 (*European Union (Withdrawal) Act 2018*) (le **Règlement ANC du Royaume-Uni**) ou certifiées en application du Règlement ANC du Royaume-Uni.

**Les investisseurs sont invités à prendre en considération les risques décrits à la section « Facteurs de risques » avant de prendre leur décision d'investissement dans les Titres émis dans le cadre du présent Programme.**

Le présent Prospectus de Base, tout supplément éventuel et, aussi longtemps que des Titres seront admis aux négociations sur un Marché Réglementé ou offerts au public à des investisseurs autres que des investisseurs qualifiés conformément au Règlement Prospectus, les Conditions Définitives concernées seront (a) publiées sur les sites internet de (i) l'AMF ([www.amf-france.org](http://www.amf-france.org)) et (ii) l'Emetteur (<https://www.agence-france-locale.fr/>) et (b) disponibles pour consultation et pour copie, sans frais, aux heures habituelles d'ouverture des bureaux, un jour quelconque de la semaine (à l'exception des samedis, des dimanches et des jours fériés) dans le bureau désigné de l'Agent Financier ou de l' (des) Agent(s) Payeur(s).

#### Arrangeurs

HSBC                      NATIXIS

#### Agents Placeurs

|                     |   |               |
|---------------------|---|---------------|
| Barclays            | BNP PARIBAS                                     | Citigroup     |
| Crédit Agricole CIB | Deutsche Bank                                   | HSBC          |
| J.P. Morgan         | Morgan Stanley                                  | NATIXIS       |
| NatWest Markets     | Société Générale Corporate & Investment Banking | TD Securities |

## CONSIDERATIONS IMPORTANTES

Le présent Prospectus de Base (ainsi que tout supplément y afférent) constitue un prospectus de base conformément à l'article 8 du Règlement Prospectus contenant toutes les informations requises par l'autorité compétente sur l'Emetteur et sur les Garants, lesquelles sont complétées sur le site Internet de l'Emetteur (<https://www.agence-france-locale.fr/>) et permettant aux investisseurs d'évaluer en connaissance de cause l'actif et le passif, les profits et pertes, la situation financière et les perspectives de l'Emetteur, de la ST et, dans une mesure limitée, ceux des Membres Garants ainsi que les droits attachés aux Titres et les raisons de l'émission des Titres et son incidence sur l'Emetteur. Chaque Tranche (telle que définie dans la section « Modalités des Titres ») de Titres sera émise conformément aux stipulations figurant à la section « Modalités des Titres » du présent Prospectus de Base, telles que complétées par les dispositions des Conditions Définitives concernées convenues entre l'Emetteur et les Agents Placeurs concernés lors de l'émission de ladite Tranche.

Dans le cadre de l'émission ou de la vente des Titres, nul n'est autorisé à transmettre des informations ou à faire des déclarations autres que celles contenues dans le présent Prospectus de Base. A défaut, de telles informations ou déclarations ne sauraient être considérées comme ayant été autorisées par l'Emetteur, les Arrangeurs ou par l'un quelconque des Agents Placeurs. En aucun cas la remise du présent Prospectus de Base ou une quelconque vente effectuée à partir de ce document ne peut impliquer qu'il n'y a pas eu de changement défavorable dans la situation, notamment financière, de l'Emetteur ou des Garants depuis la date du présent Prospectus de Base ou depuis la date du plus récent supplément à ce document, ou qu'une quelconque autre information fournie dans le cadre du présent Programme soit exacte à toute date postérieure à la date à laquelle elle est fournie ou à la date indiquée sur le document dans lequel elle est contenue, si cette date est différente.

La diffusion du présent Prospectus de Base et l'offre ou la vente de Titres peuvent faire l'objet de restrictions légales dans certains pays.

Pour une description de certaines restrictions applicables à l'offre, la vente et la transmission des Titres et à la diffusion du présent Prospectus de Base, se reporter à la section « Souscription et Vente ».

Dans certaines hypothèses et sous certaines conditions, l'Emetteur a donné son consentement quant à l'utilisation du présent Prospectus de Base, de tout supplément y afférent et des Conditions Définitives concernées par tout intermédiaire financier dûment autorisé. Se reporter à la section « Conditions relatives au consentement de l'Emetteur quant à l'utilisation du Prospectus ».

**Gouvernance des Produits MiFID II / marché cible** – Les Conditions Définitives relatives aux Titres peuvent inclure un paragraphe intitulé « Gouvernance des Produits MiFID II » qui soulignera l'évaluation du marché cible des Titres en prenant en compte les cinq catégories mentionnées au paragraphe 19 des lignes directrices publiées par l'Autorité Européenne des Marchés Financiers (AEMF) le 3 août 2023, ainsi que les canaux de distribution appropriés. Toute personne qui par la suite offre, vend ou recommande les Titres (un distributeur) devrait prendre en compte l'évaluation du marché cible ; cependant un distributeur soumis à la Directive 2014/65/UE (telle que modifiée, MiFID II) est tenu de réaliser sa propre évaluation du marché cible des Titres (en retenant ou en affinant l'évaluation du marché cible) et de déterminer les canaux de distributions appropriés.

Chaque Agent Placeur déterminera pour chaque émission de Titres si, pour les besoins des règles de gouvernance des produits au titre de la Directive déléguée UE 2017/593 (les Règles de Gouvernance des Produits MiFID), il est un producteur de ces Titres. Néanmoins, en dehors de toute émission de Titres, ni les Arrangeurs, ni les Agents Placeurs ni aucun de leurs affiliés ne seront considérés comme producteurs pour les besoins des Règles de Gouvernance des Produits MiFID.

**Gouvernance des Produits MiFIR RU / Marché Cible** – Les Conditions Définitives relatives aux Titres peuvent inclure un paragraphe intitulé « Gouvernance des Produits MiFIR RU » qui soulignera

**l'évaluation du marché cible des Titres, ainsi que les canaux de distribution appropriés au Royaume-Uni. Toute personne qui par la suite offre, vend ou recommande les Titres (un distributeur au Royaume-Uni) devrait prendre en compte l'évaluation du marché cible ; cependant un distributeur au Royaume-Uni soumis au Guide relatif à l'Intervention sur les Produits et à la Gouvernance des Produits de la *Financial Conduct Authority* du Royaume-Uni (*FCA Handbook Product Intervention and Product Governance Sourcebook*) (les Règles de Gouvernance des Produits MiFIR RU) est tenu de réaliser sa propre évaluation du marché cible des Titres au Royaume-Uni (en retenant ou en affinant l'évaluation du marché cible) et de déterminer les canaux de distributions appropriés.**

**Chaque Agent Placeur déterminera pour chaque émission de Titres si, pour les besoins de la Règle de Gouvernance des Produits MiFIR RU, il est un producteur de ces Titres. Néanmoins, en dehors de toute émission de Titres, ni les Arrangeurs, ni les Agents Placeurs ni aucun de leurs affiliés ne seront considérés comme producteurs pour les besoins de la Règle de Gouvernance des Produits MiFIR RU.**

**Le présent Prospectus de Base ne constitue ni une invitation ni une offre faite par ou pour le compte de l'Emetteur, des Garants, des Agents Placeurs ou des Arrangeurs de souscrire ou d'acquérir des Titres.**

**Ni les Agents Placeurs, ni l'Emetteur ne font une quelconque déclaration à un investisseur potentiel dans les Titres quant à la légalité de son investissement en vertu des lois applicables. Tout investisseur potentiel dans les Titres doit être capable d'assumer le risque économique de son investissement en Titres pour une période de temps indéterminée.**

**Ni les Arrangeurs, ni les Agents Placeurs n'ont vérifié les informations contenues dans le présent Prospectus de Base. Ni les Arrangeurs, ni aucun des Agents Placeurs ne fait de déclaration expresse ou implicite, ni n'accepte de responsabilité quant à l'exactitude ou au caractère exhaustif de toute information contenue dans le présent Prospectus de Base. Le Prospectus de Base n'est pas supposé constituer un élément permettant une quelconque estimation financière ou une quelconque évaluation et ne doit pas être considéré comme une recommandation d'achat de Titres formulée par l'Emetteur, les Garants, les Arrangeurs ou les Agents Placeurs à l'attention des destinataires du présent Prospectus de Base. Chaque investisseur potentiel de Titres devra juger par lui-même de la pertinence des informations contenues dans le présent Prospectus de Base et fonder sa décision d'achat de Titres sur les recherches qu'il jugera nécessaires. Ni les Arrangeurs ni aucun des Agents Placeurs ne s'engagent à examiner la situation financière ou les affaires de l'Emetteur ou des Garants pendant toute la durée du présent Prospectus de Base, ni ne s'engagent à faire part à un quelconque investisseur ou investisseur potentiel des informations qu'il serait amené à connaître.**

**Dans le présent Prospectus de Base, à moins qu'il ne soit autrement précisé ou que le contexte ne s'y prête pas, toute référence à « € », « Euro », « EUR » et « euro » vise la devise ayant cours légal dans les états membres de l'Union Européenne qui ont adopté la monnaie unique introduite conformément au Traité instituant la Communauté Economique Européenne, toute référence à « £ », « livre sterling » et « Sterling » vise la devise légale ayant cours au Royaume-Uni, toute référence à « \$ », « USD », « dollar U.S. » et « dollar américain » vise la devise légale ayant cours aux États-Unis d'Amérique, toute référence à « ¥ », « JPY » et « yen » vise la devise légale ayant cours au Japon et toute référence à « CHF » et « francs suisses » vise la devise légale ayant cours dans la Confédération Suisse.**

**Les Garants, à l'exclusion de la ST, n'ont pas revu le présent Prospectus de Base (ou tout supplément y afférent) ni vérifié les informations qu'il contient ou qu'il incorpore par voie de référence. Les Garants, à l'exclusion de la ST, ne font, par conséquent, aucune déclaration expresse ou implicite, ni n'acceptent de responsabilité quant à l'exactitude ou au caractère exhaustif de toute information, notamment celles qui les concernent, contenue dans le présent Prospectus de Base ou par toute déclaration faite pour leur compte par l'Emetteur dans le cadre du présent Prospectus de Base ou de l'émission ou l'offre de tout Titre. Leur responsabilité ne pourra ainsi aucunement être engagée, que ce soit à titre contractuel ou délictuel, à raison du contenu du présent Prospectus de Base, de tout supplément y afférent ou de toute déclaration qu'ils contiennent.**

## **Les Titres peuvent ne pas être un investissement approprié pour tous les investisseurs.**

Un investisseur potentiel ne devrait pas investir dans des Titres à moins que son expertise (propre ou avec l'aide de son conseil financier) ne lui permette d'évaluer la manière dont la valeur des Titres va évoluer dans des conditions changeantes et l'impact de cet investissement sur l'ensemble de son portefeuille d'investissement.

Chaque investisseur potentiel doit déterminer, sur la base de son propre examen et avec l'intervention de tout conseiller qu'il pourra juger utile selon les circonstances, l'opportunité d'un investissement dans des Titres au regard de sa situation personnelle. En particulier, chaque investisseur potentiel devrait :

- (i) avoir une connaissance et une expérience suffisante pour évaluer de manière satisfaisante les Titres concernés, l'intérêt et les risques relatifs à un investissement dans les Titres concernés et l'information contenue dans le présent Prospectus de Base ou dans tout supplément à ce Prospectus de Base ainsi que dans les Conditions Définitives concernées ;
- (ii) avoir accès à et savoir utiliser des outils d'analyse appropriés pour évaluer, à la lumière de sa situation personnelle et de sa sensibilité au risque, un investissement dans les Titres concernés et l'effet que les Titres concernés pourraient avoir sur l'ensemble de son portefeuille d'investissement ;
- (iii) avoir des ressources financières et liquidités suffisantes pour faire face à l'ensemble des risques d'un investissement dans des Titres ;
- (iv) comprendre parfaitement les modalités des Titres concernés et être familier avec le comportement de tous taux de référence et marchés financiers concernés ; et
- (v) être capable d'évaluer (seul ou avec l'aide d'un conseil financier) les scénarios possibles pour l'économie, les taux d'intérêt ou tout autre facteur qui pourrait affecter son investissement et sa capacité à faire face aux risques encourus.

## **Les lois et réglementations sur l'investissement peuvent restreindre certains investissements.**

Les activités d'investissement de certains investisseurs sont soumises à des lois et réglementations en matière d'investissement, ou à un contrôle ou une réglementation par certaines autorités de contrôle. Chaque investisseur potentiel devra consulter ses conseillers juridiques afin de déterminer si, et dans quelle mesure, (i) les Titres constituent des investissements qui lui sont appropriés, (ii) les Titres peuvent être utilisés en garantie d'autres types d'emprunts, (iii) d'autres restrictions d'achat ou de nantissement des Titres leur sont applicables, (iv) les Titres sont éligibles comme actifs réglementés (le cas échéant) ou (v) les Titres représentent un investissement qui lui est approprié d'un point de vue prudentiel. Les institutions financières doivent consulter leurs conseillers juridiques et/ou leurs conseillers financiers et/ou les autorités de supervision concernées pour déterminer le traitement devant être appliqué aux Titres au regard des ratios de fonds propres pondérés en fonction des risques et autres règles similaires. Ni l'Émetteur, ni le (les) Agents(s) Placeur(s), ni aucune de leurs sociétés affiliées respectives n'ont ou n'assument la responsabilité de la légalité de l'acquisition des Titres par un investisseur potentiel, que ce soit en vertu des lois en vigueur dans la juridiction où ils sont enregistrés ou celle où ils exercent leurs activités (si la juridiction est différente), ou du respect par l'investisseur potentiel de toute loi, réglementation ou règle édictée par un régulateur qui lui serait applicable.

### **Canada**

Les Titres ne peuvent être vendus qu'à des acheteurs achetant, ou réputés acheter, qu'en qualité (i) d'investisseurs qualifiés, au sens du Règlement 45-106 sur les dispenses de prospectus (*National Instrument 45-106 Prospectus Exemptions*) ou du paragraphe 73.3(1) de la loi sur les valeurs mobilières (*Securities Act*) (Ontario), et (ii) de clients autorisés, au sens du Règlement 31-103 sur les conditions d'enregistrement, les dispenses et obligations permanentes (*National Instrument 31-103 Registration Requirements, Exemptions and Ongoing Registrant Obligations*). Toute revente des Titres doit être effectuée conformément à une

dispense des exigences de prospectus des lois sur les valeurs mobilières applicables ou dans le cadre d'une opération non assujettie à la publication d'un prospectus.

La législation sur les valeurs mobilières de certaines provinces ou de certains territoires du Canada permet à l'acquéreur de demander l'annulation ou des dommages-intérêts si le présent Prospectus de Base (y compris toute modification de celui-ci) contient des informations fausses ou trompeuses, à condition que l'acquéreur exerce son droit de demander l'annulation ou des dommages-intérêts dans le délai prescrit par la législation sur les valeurs mobilières de sa province ou de son territoire. L'acheteur doit se reporter aux dispositions applicables de la législation sur les valeurs mobilières de sa province ou de son territoire pour connaître les détails de ces droits ou consulter un conseil juridique.

Conformément à l'article 3A.3 (ou, dans le cas de titres émis ou garantis par le Gouvernement d'un territoire non-canadien, à l'article 3A.4) du Règlement 33-105 sur les conflits d'intérêts des souscripteurs (*National Instrument 33-105 Underwriting Conflicts*), les agents placeurs ne sont pas tenus de se conformer aux exigences d'information du Règlement 33-105 concernant les conflits d'intérêts des souscripteurs dans le cadre d'une offre de Titres.

## **Australie**

L'Émetteur n'est ni une banque, ni un établissement de dépôt autorisé en vertu du Banking Act 1959 d'Australie (l'*Australian Banking Act*) et n'est pas non plus supervisé par l'*Australian Prudential Regulation Authority*. Les Titres ne sont pas des obligations gouvernementales et, en particulier, ne sont pas garantis par le Commonwealth d'Australie.

Les Titres qui sont offerts à l'émission ou à la vente ou transférés en l'Australie sont offerts uniquement dans des circonstances qui ne nécessiteraient pas de communication aux investisseurs en vertu des sections 6D.2 ou 7.9 du Corporations Act 2001 de l'Australie et émis et transférés conformément aux conditions de l'exemption de conformité à la section 66 de l'*Australian Banking Act* dont bénéficie l'Émetteur. Ces Titres sont émis ou transférés en Australie par lots d'au moins 500 000 dollars australiens de valeur nominale totale. Un investissement dans des Titres émis par l'Émetteur ne sera pas couvert par les dispositions de protection des déposants de la section 13A de l'*Australian Banking Act* et ne sera pas couvert par la garantie des dépôts bancaires du gouvernement australien (également communément appelée *Financial Claims Scheme*).

## **Conflits d'intérêts potentiels**

Tout ou partie des Agents Placeurs et leurs filiales ont engagé, et/ou peuvent à l'avenir s'engager, dans la banque d'investissement, la banque commerciale et d'autres opérations de conseil financier et commercial auprès de l'Émetteur. Ils ont pu ou peuvent (i) s'engager dans des activités bancaires d'investissement, des activités de négociation ou de couverture, y compris dans des activités qui peuvent inclure des activités de courtage, des opérations de financement ou la conclusion d'instruments dérivés, (ii) agir comme preneurs fermes dans le cadre de l'offre d'actions ou autres titres émis par l'Émetteur ou (iii) agir en qualité de conseillers financiers envers l'Émetteur. Dans le cadre de ces opérations, certains de ces Agents Placeurs ont pu ou peuvent détenir des titres autres que des actions émis par l'Émetteur. Le cas échéant, ils ont reçu ou recevront des honoraires et commissions habituelles pour ces transactions.

L'Émetteur peut être engagé de temps à autre dans des opérations impliquant un indice ou des dérivés qui peuvent affecter le prix du marché, la liquidité ou la valeur des Titres et qui pourraient être considérées comme contraires aux intérêts des Titulaires.

Des conflits d'intérêts potentiels peuvent survenir entre l'Agent de Calcul, le cas échéant, pour une Tranche de Titres et les Titulaires, y compris à l'égard de certaines décisions et de certains jugements discrétionnaires que l'Agent de Calcul peut devoir effectuer conformément aux Modalités des Titres.

## **Obligations Durables**

Le présent paragraphe s'applique si les Conditions Définitives concernées précisent que les Titres sont des Obligations Durables :

Les investisseurs potentiels sont invités à se référer aux informations figurant dans la section « *Utilisation des fonds* » du présent Prospectus de Base et devront déterminer dans quelle mesure l'utilisation des fonds qui est projetée et les informations qui sont présentées leur conviennent. En particulier, aucune assurance ne peut être donnée à un investisseur potentiel par l'Emetteur, les Arrangeurs ou les Agents Placeurs que l'utilisation des fonds dans le cadre des Catégories Eligibles qui sont présentées satisfera, en tout ou partie, les attentes de cet investisseur en matière de performances environnementales et/ou sociales, ou les attentes ou exigences posées par les critères d'investissement auxquels il doit se conformer en application de la réglementation par laquelle il est régi ou de ses statuts, règlements internes ou du mandat en application duquel il agit, notamment en ce qui concerne l'impact environnemental et/ou social direct ou indirect des actifs financés par les dépenses rentrant dans les Catégories Eligibles. Il n'est pas non plus certain qu'aucun impact environnemental et/ou social négatif lié aux actifs financés dans le cadre des Catégories Eligibles ne surviendra.

Par ailleurs, il n'existe pas actuellement de définition juridique ni de consensus de marché sur ce qui constitue un projet « social » ou ayant une appellation équivalente ou sur les caractéristiques qu'un tel projet devrait avoir. La définition (juridique, réglementaire ou autre) d'un projet « vert » ou labellisé de manière équivalente, et le consensus de marché sur le fait qu'un projet particulier soit défini comme un projet « vert » ou labellisé de manière équivalente sont encore en cours de développement. Néanmoins, le 18 juin 2020, le Règlement (UE) n° 2020/852 sur l'établissement d'un cadre visant à favoriser les investissements durables a été adopté par le Conseil et le Parlement européen (tel que complété par les règlements délégués applicables) (le **Règlement Taxonomie**). Le Règlement Taxonomie établit un système de classification unique à l'échelle de l'Union Européenne, ou « taxonomie », qui fournit aux entreprises et aux investisseurs un langage commun pour déterminer quelles activités économiques peuvent être considérées comme durables sur le plan environnemental. Le Règlement Taxonomie ne s'applique pas directement aux Obligations Durables mais peut influencer les attentes et préférences des investisseurs et du marché concernant la définition et la classification des projets « verts ». Le Règlement Taxonomie peut également faire l'objet de développements et d'affinements ultérieurs, ce qui pourrait entraîner des modifications des critères d'examen technique ou l'inclusion ou l'exclusion de certaines activités économiques de la taxonomie. La notion de dépenses éligibles qui relèvent des Catégories Eligibles au sens du Dispositif (tels que définis dans la section « *Utilisation des fonds* » du Prospectus de Base) diffère de la notion d'activité éligible au sens du Règlement Taxonomie. Le recours dans le Dispositif aux dépenses éligibles qui relèvent des Catégories Eligibles ne préjuge pas de l'alignement des dépenses éligibles qui relèvent des Catégories Eligibles aux activités éligibles définies par le Règlement Taxonomie, notamment du fait de l'absence d'évaluation du respect du principe consistant à « ne pas causer de préjudice important » dans le Dispositif. Pour éviter toute ambiguïté, le Groupe ne s'engage pas à aligner ses Obligations Durables sur les exigences du Règlement Taxonomie au moment de la publication du Dispositif. Il n'existe actuellement aucun système de classification ou réglementation équivalent à l'échelle de l'Union européenne pour les projets sociaux ou durables, et la définition et la classification de tels projets peuvent dépendre de divers cadres, directives ou principes volontaires ou nationaux qui peuvent différer ou évoluer avec le temps. Par conséquent, les Obligations Durables pourraient ne pas répondre aux normes ou attentes législatives, réglementaires ou de marché futures pour les projets verts et/ou sociaux, ce qui pourrait affecter la perception et l'évaluation des Obligations Durables par les investisseurs et le marché.

Aucune déclaration n'est faite par les Arrangeurs ou les Agents Placeurs quant à la pertinence des opinions ou certifications émises par des organismes tiers (obtenues ou non à la demande de l'Emetteur) relatives aux Obligations Durables et au fait que les Catégories Eligibles répondent à un critère environnemental et/ou social. Ces opinions ou certifications ne sont en aucun cas incorporées par référence au présent Prospectus de Base.

Aucune assurance ne peut être donnée à un investisseur potentiel quant à l'adéquation des Obligations Durables aux critères environnementaux, sociaux ou durables exigés par les investisseurs potentiels ou prévus par le Règlement Taxonomie, les principes applicables aux obligations vertes, aux obligations sociales ou les

lignes directrices applicables aux obligations durables publiés par l'International Capital Market Association. Ni les Arrangeurs, ni les Agents Placeurs n'ont pour mission, ni pour responsabilité, d'évaluer les critères d'admissibilité, de vérifier la conformité des Obligations Durables au Règlement Taxonomie, auxdits critères d'admissibilité ou auxdits principes ou lignes directrices de l'International Capital Market Association. En outre, les Arrangeurs et les Agents Placeurs n'ont pas pour mission, ni pour responsabilité, de surveiller l'utilisation qui est faite du montant équivalent au produit net issu de l'émission. A ce titre, les investisseurs potentiels sont invités à consulter le site internet de l'Emetteur ou à se référer à leur propre conseil.



## TABLE DES MATIÈRES

|   |     |
|---|-----|
| DESCRIPTION GENERALE DU PROGRAMME   | 8   |
| FACTEURS DE RISQUES   | 16  |
| GLOSSAIRE   | 38  |
| CONDITIONS RELATIVES AU CONSENTEMENT DE L'EMETTEUR QUANT A<br>L'UTILISATION DU PROSPECTUS | 41  |
| SUPPLEMENT AU PROSPECTUS DE BASE  | 43  |
| DOCUMENTS INCORPORES PAR REFERENCE  | 44  |
| MODALITES DES TITRES  | 52  |
| CERTIFICATS GLOBAUX TEMPORAIRES RELATIFS AUX TITRES MATERIALISES                          | 117 |
| UTILISATION DES FONDS   | 119 |
| DESCRIPTION DE L'EMETTEUR   | 125 |
| DESCRIPTION DES GARANTS ET DU MECANISME DE GARANTIE                                       | 176 |
| FISCALITE   | 389 |
| SOUSCRIPTION ET VENTE   | 391 |
| MODÈLE DE CONDITIONS DÉFINITIVES  | 397 |
| INFORMATIONS GENERALES  | 421 |
| RESPONSABILITE DU PROSPECTUS DE BASE  | 425 |

## DESCRIPTION GENERALE DU PROGRAMME

*La description générale suivante doit être lue avec l'ensemble des autres informations figurant dans le présent Prospectus de Base. Les Titres seront émis selon les modalités convenues entre l'Emetteur et le ou les Agent(s) Placeur(s) concerné(s) et seront soumis aux Modalités figurant dans le présent Prospectus de Base.*

*Les termes et expression définis dans le chapitre « Modalité des Titres » ci-après auront la même signification dans la présente description générale du programme.*

*La présente description générale du programme constitue une description générale du Programme pour les besoins de l'Article 25.1.b) du Règlement Délégué (UE) 2019/980 de la Commission, tel que modifié. Elle ne fait pas office de résumé du Prospectus de Base au sens de l'Article 7 du Règlement Prospectus.*

**Description du Programme :** Programme d'émission de titres de créance (*Euro Medium Term Note Programme*) de 20.000.000.000 d'euros d'Agence France Locale faisant l'objet d'un mécanisme de garanties à première demande consenties par l'Agence France Locale – Société Territoriale et par les Membres du Groupe Agence France Locale.

Les Titres constituent des obligations au sens du droit français.

**Emetteur :** Agence France Locale

**Garants** Agence France Locale – Société Territoriale (**ST**)

Membres du Groupe Agence France Locale ayant souscrit un Crédit Moyen-Long Terme auprès de l'Emetteur

**Garantie** Garantie autonome à première demande de l'Agence France Locale – Société Territoriale (**Garantie ST**)

Garantie autonome à première demande de chacun des Membres du Groupe Agence France Locale à hauteur du montant total de leurs encours de Crédits Moyen-Long Terme vis-à-vis de l'Emetteur (**Garantie Membre**)

**Arrangeurs :** HSBC CONTINENTAL EUROPE

NATIXIS

**Agents Placeurs :**

BARCLAYS BANK IRELAND PLC

BNP PARIBAS

CITIGROUP GLOBAL MARKETS EUROPE AG

CRÉDIT AGRICOLE CORPORATE AND INVESTMENT BANK

DEUTSCHE BANK AKTIENGESELLSCHAFT

HSBC CONTINENTAL EUROPE

J.P. MORGAN SE

MORGAN STANLEY EUROPE SE

NATIXIS

NATWEST MARKETS N.V.

SOCIÉTÉ GÉNÉRALE

TD GLOBAL FINANCE UNLIMITED COMPANY

L'Emetteur pourra à tout moment révoquer tout Agent Placeur dans le cadre du Programme ou designer des Agents Placeurs supplémentaires soit pour une ou plusieurs Tranches, soit pour l'ensemble du Programme. Toute référence faite dans le présent Prospectus de Base aux **Agents Placeurs Permanents** renvoie aux personnes nommées ci-dessus en qualité d'Agents Placeurs ainsi qu'à toute autre personne qui aurait été désignée comme Agent Placeur pour l'ensemble du Programme (et qui n'auraient pas été révoquées) et toute référence faite aux **Agents Placeurs** désigne tout Agent Placeur Permanent et toute autre personne désignée comme Agent Placeur pour une ou plusieurs Tranches.

**Agent Financier et Agent Payeur Principal :** BNP Paribas

**Agent de Calcul :** BNP Paribas (sauf mention contraire dans les Conditions Définitives)

**Taille du Programme :** Le montant nominal total des Titres en circulation ne pourra à aucun moment excéder 20.000.000.000 d'euros (ou la contre-valeur de ce montant dans d'autres devises, calculée à la date d'émission).

**Facteurs de Risques :** Un investissement dans les Titres implique certains risques qui doivent être évalués avant de prendre toute décision d'investissement.

Pour toute information sur les risques relatifs à l'Emetteur, à la ST, aux Garanties et aux Titres, les investisseurs potentiels et/ou les Titulaires doivent se référer à la section « Facteurs de risques » du présent Prospectus de Base.

|  |   |
|--|---|
| <b>Devise :</b>  | Sous réserve du respect de toutes les lois, règlements et directives applicables, les Titres peuvent être émis en euros et en toute autre devise qui pourrait être convenue entre l'Emetteur et l'(les) Agent(s) Placeur(s) concerné(s).  |
| <b>Forme des Titres :</b>                                    | <p>Les Titres peuvent être émis soit sous forme de titres dématérialisés (<b>Titres Dématérialisés</b>), soit sous forme de titres matérialisés (<b>Titres Matérialisés</b>), tel qu'indiqué dans les Conditions Définitives concernées.</p> <p>Les Titres Dématérialisés pourront, au gré de l'Emetteur, être émis au porteur ou au nominatif et, dans ce dernier cas, au gré du titulaire concerné, soit au nominatif pur ou au nominatif administré. Aucun document matérialisant la propriété des Titres Dématérialisés ne sera émis.</p> <p>Les Titres Matérialisés seront uniquement émis au porteur. Un Certificat Global Temporaire relatif à chaque Tranche de Titres Matérialisés sera initialement émis. Les Titres Matérialisés pourront uniquement être émis hors de France.</p> |
| <b>Valeur(s) Nominale(s) :</b>                               | Les Titres auront la(les) valeur(s) nominale(s) indiquée(s) dans les Conditions Définitives concernées. Les Titres Dématérialisés devront être émis dans une seule valeur nominale indiquée.  |
| <b>Prix d'émission :</b>                                     | Les Titres pourront être émis au pair, en dessous du pair ou assortis d'une prime d'émission.   |
| <b>Création des Titres Dématérialisés :</b>                  | La lettre comptable (pour les émissions syndiquées) ou le formulaire d'admission, selon le cas, relatif à chaque Tranche de Titres Dématérialisés devra être déposé auprès d'Euroclear France en sa qualité de dépositaire central un jour ouvré à Paris avant la date d'émission de cette Tranche.   |
| <b>Création de Titres Matérialisés :</b>                     | Au plus tard à la date d'émission de chaque Tranche de Titres Matérialisés, le Certificat Global Temporaire relatif à cette Tranche devra être déposé auprès d'un dépositaire commun à Euroclear et Clearstream, ou auprès de tout autre système de compensation, ou encore pourra être émis en dehors de tout système de compensation sous réserve qu'un tel procédé ait fait l'objet d'un accord préalable entre l'Emetteur, l'Agent Financier et le ou les Agent(s) Placeur(s) concerné(s).  |
| <b>Rang de créance et maintien de l'emprunt à son rang :</b> | Les Titres et, le cas échéant, les reçus de paiements échelonnés du principal (les <b>Reçus</b> ) et coupons d'intérêts (les <b>Coupons</b> ) y afférents constituent des engagements directs, inconditionnels, senior préférés au sens de l'article L. 613-30-3-I-3° du Code monétaire et financier et (sous réserve du paragraphe ci-dessous) non assortis de sûretés de l'Emetteur venant au même rang entre eux et (sous réserve des exceptions impératives du droit français) au même rang que tout autre engagement, présent ou futur, senior préféré et non assorti de sûretés de l'Emetteur.  |

Aussi longtemps que des Titres ou, le cas échéant, des Reçus ou Coupons attachés aux Titres seront en circulation, l'Emetteur n'accordera pas ou ne laissera pas subsister d'hypothèque, de gage, de nantissement ou toute autre sûreté réelle sur l'un quelconque de ses actifs, droits ou revenus, présents ou futurs, aux fins de garantir un Endettement (tel que défini ci-dessous) souscrit ou garanti par l'Emetteur, à moins que les obligations de l'Emetteur découlant des Titres et, le cas échéant, des Reçus et Coupons ne bénéficient d'une sûreté équivalente et de même rang.

**Endettement** désigne tout endettement au titre d'un emprunt présent ou futur, représenté par des obligations ou par d'autres titres ou valeurs mobilières (y compris notamment des valeurs mobilières faisant ou ayant fait l'objet à l'origine d'un placement privé) cotés ou négociés ou susceptibles d'être cotés ou négociés sur une bourse quelconque ou tout autre marché de valeurs mobilières.

**en circulation** désigne, s'agissant des Titres d'une quelconque Souche, tous les Titres émis autres que (i) ceux qui ont été remboursés conformément aux Modalités, (ii) ceux pour lesquels la date de remboursement est survenue et le montant de remboursement (y compris les intérêts courus sur ces Titres jusqu'à la date de remboursement et tout intérêt payable après cette date) a été dûment réglé conformément aux stipulations de l'Article 7, (iii) ceux qui sont devenus caducs ou à l'égard desquels toute action est prescrite, (iv) ceux qui ont été rachetés et annulés conformément à l'Article 6.8, (v) ceux qui ont été rachetés et conservés conformément à l'Article 6.7, (vi) pour les Titres Physiques, (A) les Titres Physiques mutilés ou effacés qui ont été échangés contre des Titres Physiques de remplacement, (B) (aux seules fins de déterminer le nombre de Titres Physiques en circulation et sans préjudice de leur statut pour toute autre fin) les Titres Physiques prétendument perdus, volés ou détruits et au titre desquels des Titres Physiques de remplacement ont été émis et (C) tout Certificat Global Temporaire dans la mesure où il a été échangé contre un ou plusieurs Titres Physiques conformément à ses stipulations

#### **Garanties :**

Les obligations de la ST au titre de la Garantie ST constituent des engagements non assortis de sûreté et non subordonnés de la ST et ont et auront le même rang que tous les autres engagements non assortis de sûreté, non subordonnés, présents et futurs de la ST, à l'exclusion des exceptions légales impératives du droit français.

Les obligations de chacun des Membres au titre de chacune des Garanties Membres constituent des engagements non assortis de sûreté et non subordonnés de chaque Garant et ont et auront le même rang que tous les autres engagements non assortis de sûreté, non subordonnés, présents et futurs de chaque Garant, à l'exclusion des exceptions légales impératives du droit français.

**Périodes d'Intérêts et Taux d'Intérêts :** Pour chaque Souche, la durée des périodes d'intérêts des Titres, le taux d'intérêt applicable ainsi que sa méthode de calcul pourront varier ou rester identiques, selon le cas. Les Titres pourront comporter un taux d'intérêt maximum, un taux d'intérêt minimum ou les deux à la fois, étant entendu qu'en aucun cas le montant d'intérêt ne sera inférieur à zéro (0). Les Titres pourront porter intérêt à différents taux au cours de la même période d'intérêts grâce à l'utilisation de périodes d'intérêts courus. Toutes ces informations figureront dans les Conditions Définitives concernées.

**Titres à Taux Fixe :** Les intérêts fixes seront payables à terme échu à la date ou aux dates pour chaque période indiquée dans les Conditions Définitives concernées.

**Titres à Taux Variable :** Les Titres à Taux Variable porteront intérêt au taux déterminé pour chaque Souche de la façon suivante :

- a) sur la même base que le taux variable indiqué dans les Conditions Définitives concernées applicables à une opération d'échange de taux d'intérêt notionnel dans la Devise Prévues concernée, conformément à la Convention-Cadre de la Fédération Bancaire Française (FBF) de juin 2013 relative aux opérations sur instruments financiers à terme complétée par les Additifs Techniques publiés par la FBF, ou
- b) sur la même base que le taux variable applicable à une opération d'échange de taux d'intérêt notionnel, conformément à une convention intégrant les Définitions ISDA 2021, telles que publiées par l'*International Swaps and Derivatives Association, Inc.*, ou
- c) par référence à l'EURIBOR (ou TIBEUR en français), à l'€STR, au SARON, au TONA, au SOFR, au SONIA ou au Taux CMS ou tout taux successeur ou taux de remplacement sur la base d'une Détermination du Taux sur Page Ecran,

dans chaque cas, tel qu'ajusté en fonction des marges éventuellement applicables et versées aux dates indiquées dans les Conditions Définitives concernées. En aucun cas le Montant de Coupon ne pourra être inférieur à zéro (0).

**Titres à Taux Fixe/Taux Variable :** Les Titres à Taux Fixe/Taux Variable portent intérêt à un taux qui, à la Date de Changement de Base d'Intérêt, (i) peut être converti au gré de l'Emetteur d'un taux fixe à un taux variable ou d'un taux variable à un taux fixe ou (ii) sera automatiquement converti d'un taux fixe à un taux variable ou d'un taux variable à un taux fixe.

|   |   |
|---|---|
| <b>Cessation de l'Indice de Référence (autre que s'agissant de l'€STR, du SONIA et du SOFR) :</b> | Si un Événement sur l'Indice de Référence survient, de sorte qu'aucun taux d'intérêt (ou toute composante de celui-ci) ne peut être déterminé en faisant référence au taux de référence d'origine ou à la page écran (selon le cas) spécifié dans les Conditions Définitives applicables, alors l'Emetteur doit faire des efforts raisonnables pour désigner un conseiller indépendant, dès que cela est raisonnablement possible afin de déterminer un taux successeur, à défaut un taux alternatif (ainsi que les modifications subséquentes aux modalités des Titres concernés et l'application d'un ajustement de l'écart de taux).   |
| <b>Titres à Coupon Zéro :</b>   | Les Titres à Coupon Zéro pourront être émis au pair ou en dessous du pair et ne donneront pas lieu au versement d'intérêt.  |
| <b>Montant de Remboursement :</b>   | Sauf en cas de remboursement anticipé ou d'un rachat suivi d'une annulation, les Titres seront remboursés à la Date d'Echéance indiquée dans les Conditions Définitives concernées et au Montant de Remboursement Final.  |
| <b>Remboursement par Versement Echelonné :</b>  | Les conditions Définitives relatives aux Titres remboursables en deux ou plusieurs versements indiqueront les dates auxquelles lesdits Titres pourront être remboursés et les montants à rembourser.  |
| <b>Remboursement Optionnel :</b>  | Les Conditions Définitives préparées à l'occasion de chaque émission de Titres indiqueront si ceux-ci peuvent être remboursés au gré de l'Emetteur (en totalité ou en partie) et/ou au gré des Titulaires avant leur date d'échéance prévue, et si tel est le cas, les modalités applicables à ce remboursement.  |
| <b>Remboursement Anticipé :</b>   | Sous réserve des stipulations du paragraphe « Remboursement Optionnel » ci-dessus, les Titres ne seront remboursables par anticipation au gré de l'Emetteur que pour des raisons fiscales et/ou en cas d'illégalité.  |
| <b>Retenue à la source :</b>  | <p>Tous les paiements de principal, d'intérêts et autres revenus assimilés afférents aux Titres, Reçus ou Coupons effectués par ou pour le compte de l'Emetteur seront effectués sans aucune retenue à la source ou prélèvement au titre de tout impôt ou taxe de toute nature, imposés, levés ou recouverts par ou pour le compte de la France, ou de l'une de ses autorités ayant le pouvoir de lever l'impôt, à moins que cette retenue à la source ou ce prélèvement ne soit exigé par la loi.</p> <p>Si en vertu de la législation française, les paiements en principal, intérêts ou autres revenus assimilés afférents à tout Titre, Reçu ou Coupon devaient être soumis à une retenue à la source ou un prélèvement au titre de tout impôt ou taxe de toute nature, présent ou futur, l'Emetteur s'engage, dans toute la mesure permise par la loi, à majorer ses paiements de sorte que les titulaires de Titres, Reçus et Coupons perçoivent l'intégralité des sommes qui leur auraient été versées en l'absence d'une telle retenue à la source ou d'un tel prélèvement, sous réserve de certaines exceptions décrites dans la section « Modalités des Titres » du Prospectus de Base.</p> |

|                                      |  |
|--------------------------------------|--|
| <b>Cas d'exigibilité anticipée :</b> | Les Modalités des Titres définissent des cas d'exigibilité anticipée, tels que plus amplement décrits au paragraphe « Modalité des Titres – Cas d'exigibilité anticipée ».   |
| <b>Droit applicable :</b>            | Droit français. Toute réclamation à l'encontre de l'Emetteur relative aux Titres, Reçus, Coupons ou Talons devra être portée devant les tribunaux compétents du ressort du siège social de l'Emetteur.   |
| <b>Systemes de compensation :</b>    | <p>Euroclear France en qualité de dépositaire central pour les Titres Dématérialisés et, pour les Titres Matérialisés, Clearstream et Euroclear ou tout autre système de compensation que l'Emetteur, l'Agent Financier et l'Agent Placeur concerné conviendraient de désigner.</p> <p>Les Titres qui sont admis aux négociations sur Euronext Paris seront compensés par Euroclear France.</p>  |
| <b>Admission aux négociations :</b>  | Sur Euronext Paris et/ou sur tout autre Marché Réglementé de l'Espace Economique Européen ( <b>EEE</b> ) et/ou sur un marché non réglementé qui pourra être indiqué dans les Conditions Définitives concernées. Les Conditions Définitives concernées pourront prévoir qu'une Souche de Titres ne fera l'objet d'aucune admission aux négociations.  |
| <b>Notation :</b>                    | <p>L'Emetteur fait l'objet d'une notation Aa3, perspective stable par Moody's et d'une notation AA-, perspective stable par S&amp;P. Le Programme fait l'objet d'une notation Aa3 par Moody's et d'une notation AA- par S&amp;P. Les Titres émis dans le cadre du Programme pourront ou non faire l'objet d'une notation. La notation des Titres, s'il y en a une, sera précisée dans les Conditions Définitives concernées. La notation des Titres ne sera pas nécessairement identique à celle du Programme.</p> <p>Une notation n'est pas une recommandation d'achat, de vente ou de détention de Titres et peut, à tout moment, être suspendue, modifiée, ou retirée par l'agence de notation concernée. A la date du présent Prospectus de Base, Moody's et S&amp;P sont des agences de notation établies dans l'Union Européenne et enregistrées conformément au Règlement (CE) n° 1060/2009 du Parlement européen et du Conseil du 16 septembre 2009 sur les agences de notation de crédit, tel que modifié (le <b>Règlement ANC</b>) et figurent sur la liste des agences de notation de crédit publiée sur le site internet de l'Autorité Européenne des Marchés Financiers (<a href="https://www.esma.europa.eu/supervision/credit-rating-agencies/risk">https://www.esma.europa.eu/supervision/credit-rating-agencies/risk</a>) conformément au Règlement ANC. Les notations émises par Moody's et S&amp;P sont, selon le cas, avalisées par des agences de notation établies au Royaume-Uni et enregistrées conformément au Règlement ANC faisant partie du droit applicable au Royaume-Uni en application de la Loi sur (le Retrait de) l'Union Européenne 2018 (<i>European Union (Withdrawal) Act 2018</i>) (le <b>Règlement ANC du Royaume-Uni</b>), ou certifiées en application du Règlement ANC du Royaume-Uni.</p> |



**Restriction de vente :**

Il existe des restrictions concernant la vente des Titres ainsi que la diffusion des documents d'offre dans différents pays, notamment aux Etats-Unis d'Amérique, au sein de l'EEE, au Royaume-Uni, en Italie, en France, en Suisse et au Japon.

Les Titres Matérialisés seront émis en conformité avec la Section (U.S. Treas. Reg.) §1.163-5(c)(2)(i)(D) des règlements du Trésor Américain (les **Règles D**) à moins (a) que les Conditions Définitives concernées ne prévoient que ces Titres Matérialisés soient émis conformément à la Section (U.S. Treas. Reg.) §1.163-5(c)(2)(i)(C) des règlements du Trésor Américain (les **Règles C**), ou (b) que ces Titres Matérialisés ne soient pas émis conformément aux Règles C ou aux Règles D, mais dans des conditions où ces Titres Matérialisés ne constitueront pas des "obligations dont l'enregistrement est requis" par la loi américaine de 1982 sur l'équité d'imposition et la responsabilité fiscale (United States Tax Equity and Fiscal Responsibility Act of 1982) (**TEFRA**), auquel cas les Conditions Définitives concernées indiqueront que l'opération se situe en dehors du champ d'application des règles TEFRA.

Les règles TEFRA ne s'appliquent pas aux Titres Dématérialisés.

## FACTEURS DE RISQUES

*Sont présentés dans le présent chapitre les principaux risques pouvant, à la date du présent Prospectus de Base, affecter l'activité, la situation financière, la réputation, les résultats ou les perspectives du Groupe Agence France Locale, tels que notamment identifiés dans le cadre de l'élaboration de la cartographie des risques du Groupe Agence France Locale. Cette cartographie, mise à jour en 2024, évalue la criticité des risques, c'est-à-dire leur gravité en termes d'impact opérationnel, financier, juridique/réglementaire et réputationnel ainsi que leur probabilité de survenance, après prise en compte des plans d'action mis en place. Le présent chapitre mentionne également les principaux risques inhérents aux Titres émis dans le cadre du Programme. Au sein de chacune des catégories de risques mentionnées ci-dessous, les facteurs de risque que l'Emetteur considère, à la date du présent Prospectus de Base, comme les plus importants sont mentionnés en premier lieu.*

*Les risques décrits ci-après ne sont pas les seuls risques auxquels un investisseur dans les Titres est exposé et l'attention des investisseurs est attirée sur le fait que la liste des risques présentée au présent chapitre du présent Prospectus de Base n'est pas exhaustive. D'autres risques et incertitudes, qui ne sont pas connus de l'Emetteur à ce jour ou dont la réalisation n'est pas considérée, à la date du présent Prospectus de Base, comme susceptible d'avoir un effet défavorable significatif sur le Groupe Agence France Locale, son activité, sa situation financière, ses résultats ou ses perspectives, peuvent ou pourraient exister ou survenir et avoir un impact significatif sur un investissement dans les Titres. Les investisseurs potentiels doivent également lire les informations détaillées qui figurent par ailleurs dans le présent Prospectus de Base (y compris tous les documents qui y sont incorporés par référence) et se faire leur propre opinion avant de prendre toute décision d'investissement. En particulier, les investisseurs doivent faire leur propre évaluation des risques associés aux Titres avant d'investir dans les Titres et doivent consulter leurs propres conseillers financiers, fiscaux ou juridiques quant aux risques associés à l'investissement dans une Tranche de Titres spécifique et quant à la pertinence d'un investissement dans les Titres compte tenu de leur propre situation.*

*Tous les termes commençant par une majuscule et qui ne sont pas définis dans le présent chapitre auront la signification qui leur est donnée au chapitre « Modalités des Titres ».*

*Toute référence ci-après à un Article renvoie à l'article numéroté correspondant dans la section « Modalités des Titres » du présent Prospectus de Base.*

### **1. RISQUES PRESENTES PAR L'EMETTEUR**

#### **1.1 Risques stratégiques**

***A. Le contexte économique, financier et politique des marchés sur lesquels l'Emetteur exerce ses activités ou se finance peut avoir un impact significatif sur la situation financière de l'Emetteur et sur ses résultats.***

L'Emetteur, qui est un établissement de crédit spécialisé finançant exclusivement les Collectivités françaises, pourrait être fortement affecté par une détérioration significative de l'environnement économique, financier, politique ou géostratégique des pays et des marchés dans lesquels il exerce ses activités, dans lesquels il se refinance ou dans lesquels il investit sa trésorerie.

Fin 2023, les tensions géopolitiques sont élevées, globales et multiformes. Présentes en Ukraine, ou à Gaza après les attaques du Hamas, elles révèlent une accélération de la fragmentation du monde autour de blocs porteurs de visions qui s'opposent. Une évolution de la situation pourrait déstabiliser l'Europe, zone d'activité principale de l'Emetteur, et générer de la volatilité sur les marchés financiers internationaux dans lesquels l'Emetteur se refinance ou dans lesquels il investit sa trésorerie.

Fin 2023, au sortir de la crise de la Covid 19, la dette de la France atteint 110 % du PIB avec une charge de la dette qui s'alourdit progressivement du fait des taux d'intérêt repassés en territoire positif. Le 28 avril 2023, l'agence de notation Fitch a abaissé la note à long terme de l'Etat français de AA à

AA-. Le 31 mai 2024, l'agence de notation S&P a également abaissé la note de l'Etat français de AA à AA-, avec une perspective stable. A cette date, comme indiqué dans la section « Perspective » de l'analyse crédit de S&P, la notation de la France n'était pas un déterminant de la notation par S&P de l'AFL. Cette dernière demeure inchangée suite à la baisse de la notation de l'Etat français décidée le 31 mai 2024 par S&P. Le 11 juin 2024, à la suite de l'annonce le 9 juin de la dissolution de l'Assemblée nationale par le Président de la République française, Moody's a publié un communiqué mentionnant que la perspective, et *in fine* la notation de l'Etat français, pourrait passer à négative si – du fait par exemple de l'instabilité politique consécutive aux élections législatives - la détérioration de la soutenabilité de la dette de l'Etat français devenait significativement plus lourde en France que chez ses pairs. A la date du présent Prospectus de Base, une dégradation ultérieure de la part de S&P ou d'une autre agence de notation de la notation de l'Etat français, ou une poursuite de la dégradation de la situation financière de l'Etat français, pourrait entraîner une baisse de la notation de l'Emetteur, et participer à accroître le coût de refinancement de l'Emetteur, ce qui viendrait peser sur la rentabilité de l'Emetteur si celui-ci n'était pas en mesure de le répercuter aux emprunteurs.

Début 2024, du fait des politiques monétaires vigoureuses déployées par la BCE, l'inflation totale française (indice IPCH), qui avait atteint un pic début 2023, continuait à refluer : selon la Banque de France, après une moyenne annuelle de 5,7 % en 2023, elle diminuerait fortement, à 2,5 % en 2024. Si l'inflation était effectivement jugulée, le niveau des taux courts comme longs pourrait baisser. Cette évolution pourrait peser sur les ratios de capital de l'Emetteur et sur sa marge nette d'intérêt, quoique celui-ci soit largement désensibilisé au niveau des taux.

En termes de spread, en 2023, la fragilisation de la croissance de l'économie allemande a généré une dégradation du spread de la courbe des taux Euribor contre Bund. Si celui-ci devait continuer de se dégrader, dans le cas par exemple d'une poursuite de l'affaiblissement de l'économie allemande, le coût de refinancement de l'Emetteur pourrait se détériorer, pesant sur la situation de l'Emetteur si celui-ci n'avait pas la capacité de répercuter à ses emprunteurs le coût de la ressource levée.

Enfin, selon la Banque de France, en 2024, l'économie française parviendrait à sortir progressivement de l'inflation sans récession. Selon ses projections intermédiaires, établies au mois de mars 2024, la croissance du PIB resterait ralentie en 2024, à 0,8 %, après 0,9 % en 2023, avant d'accélérer en 2025 et 2026 à respectivement 1,5 % et 1,7 %. Selon ces mêmes projections, après 5,7 % en 2023, l'inflation IPCH reculerait sensiblement pour atteindre en moyenne 2,5 % en 2024, puis 1,7 % en 2025, niveau auquel elle demeurerait en 2026. Une récession en Europe et en France se matérialiserait par une moindre activité des économies, une hausse du chômage qui pourrait venir nourrir les déficits publics, et accroître les dettes souveraines déjà impactées par la crise de la Covid.

Pour ce qui est de la situation financière des collectivités locales, les premiers indicateurs communiqués par le Ministère des Finances concluent à une dégradation des comptes publics locaux en 2023. Conséquence de la crise du marché immobilier, les recettes fiscales perçues au titre des Droits de mutation à titre onéreux (DMTO) ont fortement baissé en 2023, avec toutefois des écarts d'un territoire à un autre. Pour ce qui est de 2024, une moindre croissance en France pourrait encore peser sur les recettes fiscales des Collectivités dont en particulier les recettes indexées (TVA) et donc sur leur situation financière.

D'autres incertitudes demeurent pour 2024, en particulier au sujet de la contribution budgétaire attendue des collectivités locales à l'équilibre des comptes publics. La loi de programmation des finances publiques 2023-2027 évoque un effort de maîtrise des dépenses de fonctionnement des Collectivités consistant à limiter l'évolution de celles-ci. Couplée à un besoin d'emprunt accru lié à la nécessité d'investir pour gérer les transitions écologiques et sociales, cela pourrait mener à une fragilisation de la situation financière des Collectivités locales françaises, uniques emprunteuses de l'Emetteur.

Plus généralement, l'exposition de l'Emetteur au secteur public local français le soumet aux risques provenant de la situation économique et sociale en France, qui peut peser sur le budget des Collectivités, et aux risques provenant des changements de politiques publiques (locales ou nationales)

relatives au financement des Collectivités, qui sont susceptibles de restreindre la capacité d'endettement des Collectivités Membres et de diminuer leur budget, ces deux facteurs pouvant ainsi affecter significativement la production de crédit de l'Emetteur et son résultat.

***B. L'environnement concurrentiel pourrait affecter les activités de l'Emetteur. Celui-ci pourrait ne pas susciter l'intérêt attendu auprès des Collectivités. L'Emetteur exerce ses activités au bénéfice exclusif des Collectivités Membres et ne dispose par conséquent d'aucune perspective de diversification.***

La concurrence existante et/ou croissante sur le marché du financement du secteur public local, résultant notamment d'acteurs tels que le groupe LBP-SFIL-CAFFIL-la CDC, la BEI, le groupe BPCE ou le groupe Crédit Agricole, pourrait conduire (i) à ce que les marges bénéficiaires de l'Emetteur soient fortement réduites et (ii) à ce que la production de nouveaux crédits pour l'Emetteur soit très limitée, ce qui affecterait négativement le produit net bancaire de l'Emetteur.

Bien que la création de l'Emetteur procède de la loi et réponde à une volonté forte et constamment exprimée ces dernières années par un nombre significatif de Collectivités, le développement des activités de l'Emetteur dépend de l'intérêt du modèle déployé par l'Emetteur pour les Collectivités.

Le développement pourrait être affecté par la réticence des Collectivités à adhérer au Groupe Agence France Locale, ce qui suppose que les Collectivités deviennent actionnaires de la ST, versent des ACI et se portent garantes au titre de la Garantie Membre, ou par les restrictions au recours à l'endettement dont elles pourraient faire l'objet.

Un manque d'intérêt des Collectivités pourrait retarder l'acquisition par l'Emetteur des fonds propres nécessaires au développement de son activité, et en l'absence de versements d'ACI suffisants, compromettre sa pérennité. Ce risque est accru dans un environnement de recours au crédit élevé, nécessitant de la part de l'Emetteur des fonds propres importants pour satisfaire la demande de crédit de ses Membres. En 2023, l'Emetteur représentait une part de marché estimée à près de 55 % du besoin de financement sollicité auprès de lui par ses Membres.

En application de l'article L. 1611-3-2 du CGCT, l'Emetteur exerce ses activités au bénéfice exclusif des Collectivités Membres ; il ne dispose par conséquent d'aucune perspective de diversification. Bien qu'à ce jour le nombre de collectivités adhérant au Groupe Agence France Locale progresse de manière constante, en cas de perte d'attractivité du marché du financement des Collectivités, l'Emetteur ne pourra pas développer d'activité alternative, ce qui pourrait remettre en cause sa pérennité.

***C. L'Emetteur est supervisé par l'autorité de contrôle prudentiel et de résolution et est soumis à un cadre réglementaire en évolution constante, ce qui pourrait avoir un impact sur sa situation financière.***

L'Emetteur bénéficie d'un agrément par l'Autorité de contrôle prudentiel et de résolution (l'**ACPR**) depuis le 12 janvier 2015 en qualité d'établissement de crédit spécialisé. Cet agrément est indispensable à l'exercice de l'activité de l'Emetteur. Cet agrément soumet l'Emetteur à un certain nombre d'exigences réglementaires parmi lesquelles l'obligation de respecter des dispositions textuelles spécifiques et des ratios prudentiels.

Les évolutions du cadre réglementaire sont susceptibles de perturber les prévisions effectuées par l'Emetteur dans le cadre de son plan d'affaires, de renforcer certaines de ses obligations et d'impacter négativement ses résultats.

La Directive 2014/59/UE du 15 mai 2014, telle que modifiée (la **RRD**), et le règlement n°806/2014 du 15 juillet 2014 tel que modifié par le Règlement (UE) 2019/877 du 20 mai 2019 relatif au mécanisme de résolution unique (le **MRU**), établissent un cadre pour le redressement et la résolution des établissements de crédit et des entreprises d'investissement qui a pour but de permettre un large

éventail d'actions pouvant être prises par les autorités de régulation compétentes en lien avec les établissements de crédit et les entreprises d'investissement qui sont considérées comme étant en risque de défaillance. L'objectif de la RRD est de doter les autorités de résolution, dont l'ACPR en France, d'instruments et de pouvoirs communs et efficaces pour s'attaquer préventivement aux crises bancaires, préserver la stabilité financière et réduire au minimum l'exposition des contribuables aux pertes.

Le MRU prévoit l'application de plusieurs instruments de résolution pouvant être mis en œuvre (a) en cas de défaillance avérée ou prévisible de l'Emetteur ou du Groupe, (b) s'il n'existe aucune perspective raisonnable qu'une mesure autre que de nature privée ou une action de supervision empêche la défaillance et (c) une mesure de résolution est nécessaire dans l'intérêt du public.

L'article 22 du MRU liste notamment les mécanismes de résolution suivants :

- Cession à des conditions normales soit de l'établissement lui-même, soit de tout ou partie de son activité, sans le consentement des actionnaires ;
- Établissements-relais – permet aux autorités de résolution de transférer tout ou partie des activités de l'établissement à "l'établissement-relais" (une entité sous contrôle public) ;
- Séparation des actifs – permet aux autorités de résolution de transférer les actifs dépréciés ou toxiques dans une structure qui puisse en assurer la gestion et, à terme, l'assainissement ; et
- Renflouement interne (*bail-in*) – permet aux autorités de résolution de déprécier certaines dettes subordonnées et non subordonnées (y compris le principal et les intérêts des Titres) d'un établissement défaillant et/ou de les convertir en titres de capital, ces derniers pouvant ensuite faire également l'objet d'autres mesures de réduction ou dépréciation.

Le niveau d'exigence minimale de fonds propres et d'engagements éligibles de chaque établissement de crédit est déterminé par le collège de résolution notamment sur la base des critères suivants : la nécessité que les mesures de résolution prises permettent de satisfaire pleinement aux objectifs de la résolution ; la nécessité, le cas échéant, que l'établissement de crédit possède un montant suffisant d'engagements éligibles afin d'être certain que les pertes puissent être absorbées et que l'exigence de fonds propres de base de l'établissement de crédit objet d'une procédure de résolution puisse être portée au niveau nécessaire pour que celui-ci puisse continuer à remplir les conditions de son agrément et à exercer les activités pour lesquelles il a été agréé et pour que la confiance des marchés en cet établissement de crédit reste suffisante ; la taille, le modèle d'entreprise, le modèle de financement et le profil de risque de l'établissement de crédit ; les effets négatifs sur la stabilité financière de la défaillance de l'établissement de crédit en cause, en raison notamment de l'effet de contagion résultant de son interconnexion avec d'autres établissements ou avec le reste du système financier.

Le 22 décembre 2023, l'ACPR a confirmé au Groupe Agence France Locale son obligation de détenir des fonds propres lui permettant de respecter une exigence prudentielle de fonds propres totale de 9,25 % incluant l'exigence minimale de fonds propres de 8 % et une exigence de fonds propres additionnelle, dite de Pilier 2, de 1,25 %. Par ailleurs, le Groupe AFL est tenu en principe de détenir des fonds propres lui permettant de respecter l'exigence relative au coussin de conservation des fonds propres fixée à 2,5 %. Le taux du coussin contracyclique applicable depuis le 2 janvier 2024 aux expositions françaises est de 1 %.

Du fait en particulier de son profil de risque et de son activité, la stratégie de liquidation a été retenue comme stratégie de résolution pour le Groupe, l'exigence de MREL est ainsi fixée à 11,75 %, limitée au montant d'absorption des pertes, calculée comme la somme des exigences de fonds propres. Au 31 décembre 2023, les fonds propres prudentiels s'élèvent à 207 millions d'euros. Compte tenu de la qualité de crédit des actifs portés par le Groupe Agence France Locale, le ratio de solvabilité atteint 13,23 % sur base consolidée au 31 décembre 2023, hors prise en compte du résultat de la période dans

les fonds propres prudentiels, étant précisé que ce calcul est effectué sur la base d'une pondération à 20% des collectivités locales françaises.

Les pouvoirs conférés aux autorités de résolution, ou le non-respect par l'Emetteur des exigences minimales de fonds propres et d'engagements éligibles, pourraient avoir une influence sur la manière dont il est géré ainsi que sur sa situation financière et son plan d'affaires.

Le non-respect des exigences réglementaires pourrait aussi obliger l'Emetteur à mettre en œuvre une ou plusieurs mesures de rétablissement voire entraîner la révocation de l'agrément de l'Emetteur et compromettre la pérennité de l'existence de l'Emetteur.

## 1.2 Risques Financiers

### A. L'Emetteur est exposé au risque de liquidité dans ses trois dimensions

- Le risque de prix de la liquidité : il s'agit du risque de détérioration des conditions de refinancement de certains actifs pouvant générer une perte en produit net bancaire compte tenu de la non-congruence entre l'échéance des actifs refinancés et l'échéance des passifs ; cette non-congruence se matérialisant le plus généralement par des actifs dont l'échéance est plus longue que les passifs.

Au 31 décembre 2023, l'écart de durée de vie moyenne entre les actifs et les passifs de l'Emetteur est de 1,27 année et le ratio NSFR s'élève à 231 %.

- Le risque de financement : il s'agit du risque pour l'Emetteur d'être dans l'incapacité de lever la liquidité nécessaire pour faire face à ses engagements et aux besoins de financement liés à son développement.

Au 31 décembre 2023, l'Emetteur dispose d'une réserve de liquidité de 1 967 millions d'euros qui correspond à un niveau de ratio NCRRL de 80 %. Le ratio réglementaire de liquidité à 30 jours LCR s'élève à 541 %.

- Le risque d'illiquidité : il s'agit du risque de rupture de la trésorerie à court terme, notamment lié au risque pour l'Emetteur d'être dans l'impossibilité de céder sur un marché un actif sans être affecté par une perte de valeur.

Au 31 décembre 2023, sur le seul portefeuille d'actifs financiers à la juste valeur par capitaux propres dont la valeur nette au bilan s'élevait à 592 millions d'euros, l'impact des gains et pertes comptabilisés directement en capitaux propres s'élevait à -3 123 K€ net d'impôts différés.

Il doit être relevé que le passif de l'Emetteur n'est pas constitué de dépôts à vue mais de ressources de marché.

L'Emetteur dispose d'un accès à TRiCP (TRaitement Informatique des Créances Privées) qui lui assure une ligne de crédit, disponible à tout instant, auprès de la Banque de France par la mobilisation de crédits moyen long terme. Néanmoins, si l'Emetteur subissait, par exemple, une sortie imprévue de trésorerie ou d'actifs remis en garantie (par exemple d'actifs remis en collatéral de ses opérations de dérivés de taux ou de change) et/ou si elle ne pouvait pas accéder au marché de la dette à des conditions jugées acceptables pour une période prolongée, sa situation financière pourrait être négativement affectée.

Une dégradation des conditions macroéconomiques (se référer au facteur de risque « *Le contexte économique, financier et politique des marchés sur lesquels l'Emetteur exerce ses activités ou se finance peut avoir un impact significatif sur la situation financière de l'Emetteur et sur ses résultats* »)

ou un manque d'intérêt des collectivités pour les produits proposés par l'Emetteur (se référer au facteur de risque « *L'environnement concurrentiel pourrait affecter les activités de l'Emetteur. Celui-ci pourrait ne pas susciter l'intérêt attendu auprès des Collectivités. L'Emetteur exerce ses activités au bénéfice exclusif des Collectivités Membres et ne dispose par conséquent d'aucune perspective de diversification* »), ou une perte opérationnelle pourrait en outre entraîner une dégradation de la notation de l'Emetteur affectant son accès au financement, ce qui aurait un impact sur sa situation financière.

***B. La variation des taux d'intérêt et des taux de change est susceptible de peser négativement sur la situation financière de l'Emetteur.***

*Risque de taux d'intérêt*

Le risque de taux d'intérêt recouvre le risque pour l'Emetteur de subir des pertes provoquées par une évolution défavorable des taux d'intérêt du fait de l'ensemble de ses opérations de bilan et de hors bilan, notamment en cas de déséquilibre entre les taux d'intérêt générés par ses actifs et ceux dus au titre de son passif.

Afin de se prémunir contre le risque de taux d'intérêt, l'Emetteur conclut des contrats de couverture.

La politique de couverture du risque de taux d'intérêt de l'Emetteur consiste en une micro-couverture ou une macro-couverture quasi-systématique des dettes de l'Emetteur, des prêts octroyés par l'Emetteur et des titres détenus dans la réserve de liquidité pour les transformer en instruments à taux variable indexés sur la référence Euribor 3 mois, ou des dettes émises par l'Emetteur pour les transformer en instruments à taux variable indexés sur la référence €STR, à l'aide de swaps de taux d'intérêt. La couverture mise en place protège l'Emetteur contre une hausse uniforme de la courbe des taux et du risque de base lié à l'indexation de certaines parties de son bilan contre €STR ; elle génère un risque de liquidité – fonction de l'évolution des taux - du fait des appels de marge ainsi qu'un risque de crédit sur les banques contreparties des swaps ou la chambre de compensation LCH Clearnet.

Au 31 décembre 2023, la stratégie de couverture du risque de taux d'intérêt se traduit par un encours notionnel de swaps de 15,46 milliards d'euros. Le montant des appels de marge reçus nets des appels de marge versés, au titre des dérivés de taux, s'élève à 131,3 millions d'euros.

Il demeure néanmoins une exposition au risque d'évolution des taux d'intérêt pouvant résulter en particulier de l'emploi d'une partie des fonds propres de l'Emetteur en prêts octroyés aux Collectivités non couverts en taux, de certaines positions de court terme non couvertes en taux, d'une différence d'indexation entre, en particulier, une partie des dépôts de l'Emetteur à la Banque de France rémunérés au jour le jour et le passif de l'Emetteur ou d'une différence de dates de fixing des indices de taux d'intérêt parmi les éléments du bilan.

En conséquence, une évolution des taux pourrait avoir un impact négatif sur la valeur actuelle nette de l'Emetteur ou ses résultats futurs.

Au 31 décembre 2023, la sensibilité de la valeur actuelle nette (VAN) des fonds propres de l'Emetteur s'élève à -4 % sous hypothèse d'une translation parallèle de plus 100 points de base et à -7 % sous hypothèse d'une translation à la hausse de plus 200 points de base de la courbe des taux.

| Sensibilité de la VAN - "Ancien Outlier Test" (en % des FP Prud.) |            |            |        |
|---|------------|------------|--------|
| Scénario de taux  | 31/12/2023 | 31/12/2022 | Limite |
| +200bps   | -7%        | 0,20%      | 15,00% |
| +100bps   | -4%        | 0,00%      | 15,00% |
| -100bps   | 4%         | 0,23%      | 15,00% |
| -100bps floorés   | 4%         | 0,23%      | 15,00% |
| -200bps   | 10%        | 0,73%      | 15,00% |
| -200bps floorés   | 10%        | 0,73%      | 15,00% |

L'Emetteur a mis en œuvre les scénarios de calcul de la sensibilité de la valeur actuelle nette (VAN) de ses fonds propres à des hypothèses de variation non linéaire de la courbe de taux (IRRBB). Au 31 décembre 2023, la sensibilité de la VAN à ces différents scénarios figure dans le tableau ci-dessous.

| Sensibilité de la VAN - 6 Chocs BCBS issus d'IRRBB (En % des FP Prud.) |            |            |        |
|--|------------|------------|--------|
| Scénario de taux   | 31/12/2023 | 31/12/2022 | Limite |
| Hausse parallèle + 200 bps   | -7%        | 0,20%      | 15,00% |
| Baisse parallèle -200 bps  | 10%        | 0,73%      | 15,00% |
| Hausse des taux courts   | 0%         | 4,12%      | 15,00% |
| Baisse des taux courts   | 0%         | -4,24%     | 15,00% |
| Pentification  | -3%        | -4,28%     | 15,00% |
| Aplatissement  | 2%         | 4,40%      | 15,00% |

Au 31 décembre 2023, pour des chocs parallèles compris entre moins 200 points de base et plus 200 points de base, la sensibilité de la marge nette d'intérêt de l'Emetteur est inférieure à la limite de 5 % des fonds propres :

| Sensibilité de la MNI (% FP Prud.) | 31/12/2023 | 31/12/2022 | 31/12/2021 | 31/12/2020 | 31/12/2019 |
|------------------------------------|------------|------------|------------|------------|------------|
| Sc. +100 bp                        | 0,07%      | 1,90%      | 2,10%      | 1,10%      | 0,30%      |
| Sc. -100 bp                        | -0,07%     | -1,90%     | -1,20%     | -0,10%     | 2,10%      |
| Sc. +200 bp                        | 0,13%      | 3,80%      | 4,90%      | 3,30%      | 1,50%      |
| Sc. -200 bp                        | -0,16%     | -3,80%     | -2,40%     | 0,20%      | 4,20%      |

Enfin, du fait de la sensibilité de la valorisation IFRS des expositions de l'Emetteur au niveau des taux, une baisse des taux longs pourrait peser sur le ratio de solvabilité de l'Emetteur.

### *Risque de change*

Le risque de change recouvre le risque pour l'Emetteur de générer des pertes au titre de capitaux empruntés ou prêtés dans des devises autres que l'euro.

Afin de se prémunir contre le risque de risque de change, l'Emetteur conclut des contrats de couverture. La politique de l'Emetteur vise à couvrir le risque de change de façon systématique par la mise en place de swaps de micro-couverture de devises. Ainsi, les actifs et les passifs libellés dans des devises autres que l'euro sont systématiquement couverts en euros dès leur entrée au bilan jusqu'à leur échéance finale.

Au 31 décembre 2023, l'encours notionnel des swaps de devises s'élève à 1,21 milliard d'euros. La couverture mise en place génère un risque de liquidité compte tenu des appels de marge sensibles à l'évolution des taux de change ainsi qu'un risque de crédit sur les banques contreparties des swaps.

Le montant des appels de marge payés net des appels de marge reçus, au titre de ces instruments de couverture est de 101,4 millions d'euros au 31 décembre 2023.

### ***C. L'Emetteur est exposé au risque de crédit de ses emprunteurs et contreparties.***

#### *Le risque de crédit de ses emprunteurs*

En application de l'article L. 1611-3-2 du CGCT, l'Emetteur exerce ses activités au bénéfice exclusif des Collectivités Membres, actionnaires de la ST, société-mère de l'Emetteur, et garantes des titres de



créance émis par ce dernier à hauteur de l'encours de leurs Crédits Moyen-Long Terme respectifs. Au 31 décembre 2023, la totalité des engagements de crédit aux Collectivités Membres portés par l'Emetteur s'élève à 7 012 millions d'euros.

Les Collectivités Membres sont, conformément à la Loi Engagement et Proximité, toutes les collectivités territoriales, leurs groupements et les établissements publics locaux.

La décomposition par notation du portefeuille de prêts aux Collectivités Membres de l'Emetteur fait apparaître un portefeuille granulaire et de bonne qualité.

Au 31 décembre 2023, ce portefeuille est exposé à hauteur de 31,1 % sur des Collectivités de notes comprises entre 1 et 2,99. Les cinq plus grandes expositions représentent à 14,21 % du portefeuille. La première exposition représente à 3,13 % du portefeuille et la cinquième à 2,66 %. Au 31 décembre 2023, la note moyenne des prêts effectués par l'Emetteur à ses Membres, pondérée par les encours, s'élève à 3,55 sur une échelle de 1 à 7 (1 représentant la meilleure note et 7 la moins bonne).

Le graphique suivant présente la répartition par note du portefeuille de crédits octroyés par l'Emetteur à ses Membres au 31 décembre 2023 :

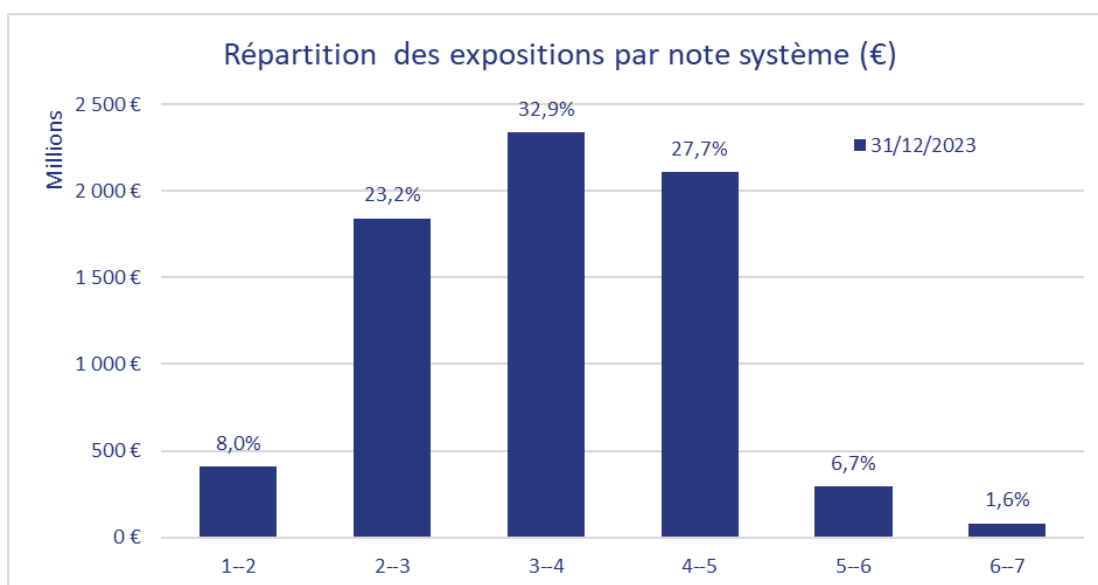

Les Collectivités, Membres actuels ou futurs, disposent d'un profil de risque très limité du fait des règles institutionnelles encadrant leur fonctionnement, qui sont similaires d'une catégorie de Collectivités Membres à l'autre ; en conséquence les opérations de crédit octroyées par l'Emetteur bénéficient de ce même profil. Néanmoins, une défaillance d'un Membre au titre de ses obligations vis-à-vis de l'Emetteur ou dans le cadre de ses obligations au titre de la Garantie Membre ne peut être exclue.

Au 31 décembre 2023, l'Emetteur n'a plus de créances douteuses, alors qu'au 31 décembre 2022, elles s'élevaient à 4,35 millions d'euros.

| Répartition selon les Stages IFRS 9 | 31/12/2023                                    |                |   |                | 31/12/2022                                    |                |   |                |
|-------------------------------------|---|----------------|---|----------------|---|----------------|---|----------------|
|                                     | Agence France Locale -ST<br>Consolidée - IFRS |                | Agence France Locale -ST<br>Consolidée - IFRS |                | Agence France Locale -ST<br>Consolidée - IFRS |                | Agence France Locale -ST<br>Consolidée - IFRS |                |
|                                     | Expositions brutes (€)                        | Provisions (€) | Expositions brutes (€)                        | Provisions (€) | Expositions brutes (€)                        | Provisions (€) | Expositions brutes (€)                        | Provisions (€) |
| Stage 1                             | 9 411 554 836                                 | 99,17%         | 1 068 645                                     | 91,88%         | 7 794 097 471                                 | 98,92%         | 1 091 903                                     | 85,29%         |
| Stage 2                             | 78 320 667                                    | 0,83%          | 94 485  | 8,12%          | 80 941 391                                    | 1,03%          | 186 658                                       | 14,58%         |
| Stage 3                             | -   | 0,00%          | -   | 0,00%          | 4 350 137                                     | 0,06%          | 1 611   | 0,13%          |
| Total                               | 9 489 875 503                                 | 100%           | 1 163 130                                     | 100%           | 7 879 388 999                                 | 100%           | 1 280 173                                     | 100%           |

Dans la mesure où l'Emetteur ne peut octroyer des crédits qu'aux Collectivités Membres, l'Emetteur affiche par nature une concentration forte de son risque de crédit sur une typologie unique d'acteurs.

L'Emetteur est donc exposé à la détérioration éventuelle de la situation de ce secteur (se référer également au facteur de risque « *Le contexte économique, financier et politique des marchés sur lesquels l'Emetteur exerce ses activités ou se finance peut avoir un impact significatif sur la situation financière de l'Emetteur et sur ses résultats* »).

La réalisation de tels risques pourrait résulter en une perte de valeur pour l'Emetteur.

#### *Le risque de crédit de ses contreparties*

Du fait de ses investissements de trésorerie, l'Emetteur supporte un risque de crédit sur les émetteurs des titres présents dans son portefeuille de trésorerie. Quoique la politique d'investissement de l'Emetteur soit prudente, l'Emetteur reste exposé au risque d'incapacité des émetteurs de titres dans lesquels il a investi d'honorer leurs obligations financières, risque accru dans le cadre d'une situation économique et financière dégradée. La survenance d'un tel événement peut générer une perte en résultat et/ou venir peser sur les fonds propres de l'Emetteur.

Les notations des expositions de l'Emetteur sont de très bonne qualité, avec au 31 décembre 2023, 85 % d'expositions dont les notations sont égales ou supérieures à Aa2 sur l'échelle de Moody's. La pondération moyenne en risques pondérés de ce portefeuille s'élève à 3,5 %.

Par ailleurs, l'Emetteur compense en chambres de compensation la quasi-totalité de ses dérivés de taux d'intérêt et en bilatéral ses dérivés de change. L'Emetteur n'est pas en mesure d'assurer que ses contreparties dans le cadre des contrats de couverture mis en place seront en mesure de faire face à leurs obligations, qu'il s'agisse de chambres de compensation ou d'établissements bancaires, une défaillance de leur part pouvant affecter la situation financière de l'Emetteur.

#### ***D. Risque financier lié aux effets du changement climatique***

Les collectivités locales françaises sont variablement exposées aux événements climatiques. L'augmentation attendue de la fréquence et de la sévérité d'événements liés aux effets du changement climatique (événements météorologiques extrêmes comme les inondations, les sécheresses, les vagues de chaleur ou évolutions chroniques comme le recul du trait de côte) peut avoir des impacts importants sur les Collectivités, en particulier sur certaines collectivités ultramarines. Ces événements peuvent avoir des impacts budgétaires négatifs importants pour celles-ci, potentiellement distincts en fonction de la taille de la Collectivité du fait des dommages générés ou des besoins d'adapter les infrastructures ; ils peuvent aussi accroître leurs besoins en financement.

Dans ce contexte et compte-tenu de la vulnérabilité croissante de certains territoires et des infrastructures publiques et privées qu'ils accueillent, la réalisation de tels risques pourrait se traduire en une perte de valeur pour l'Emetteur qui est exposé au risque de crédit vis-à-vis des Collectivités (voir par ailleurs le facteur de risque « L'Emetteur est exposé au risque de crédit de ses emprunteurs et contreparties »). Aussi, l'Emetteur a développé un indicateur de vulnérabilité climatique à partir de données publiques issues du ministère de la transition écologique et de l'INSEE. Il s'agit d'un dispositif qui permet de mesurer la vulnérabilité des collectivités locales françaises aux événements climatiques et d'intégrer les risques climatiques dans son analyse des risques de crédit. A la date du présent Prospectus de Base, l'indicateur de vulnérabilité climatique met en évidence que la très grande majorité des collectivités locales françaises ne sont que peu ou pas vulnérables aux événements climatiques.

### **1.3 Risques non-financiers**

#### ***A. L'Emetteur est exposé au risque lié aux ressources humaines***

Du fait de son modèle, l'Emetteur s'appuie sur un nombre limité de personnes (44 salariés dont 40 CDI et 4 alternants et un mandataire non salarié à la date du présent Prospectus de Base) pour assurer son exploitation opérationnelle. La perte d'une ou plusieurs personnes essentielles à son activité, que

ce soit dans le cadre de débauchage ou d'indisponibilité temporaire ou permanente (accident, maladie) est donc susceptible de présenter un risque pour ses capacités organisationnelles et opérationnelles ou encore une perte de savoir-faire, ce qui pourrait avoir un impact significatif sur la poursuite de son activité et ses résultats futurs.

***B. Une défaillance opérationnelle, une interruption ou un incident d'exploitation affectant les partenaires de l'Emetteur, ou une défaillance ou une violation des systèmes d'information de l'Emetteur pourrait entraîner des pertes.***

Le montant des exigences de fonds propres au titre des risques opérationnels s'élève à 2,72 millions d'euros au 31 décembre 2023 pour le Groupe Agence France Locale.

Les systèmes de communication et d'information constituent des éléments essentiels à l'activité et au fonctionnement de l'Emetteur du fait de son activité d'établissement de crédit spécialisé. L'Emetteur a choisi de faire largement appel à l'externalisation de ces éléments. Toute panne, dysfonctionnement, interruption ou violation de ses systèmes ou de ceux de ses prestataires externes (y compris cyber risque), ou de ceux d'autres intervenants de marché (tels que les chambres de compensation, intermédiaires et prestataires de services financiers), même brèves et temporaires, pourraient entraîner des perturbations importantes dans l'activité de l'Emetteur.

De tels incidents pourraient avoir un impact significatif sur la capacité de l'Emetteur à conduire ses activités et seraient de nature à entraîner des pertes opérationnelles significatives directes ou indirectes et à porter ainsi atteinte à la réputation de l'Emetteur.

Au cours de l'exercice écoulé, aucune perte opérationnelle d'un montant significatif n'est survenue.

Ces risques sont accrus dans le contexte de recrudescence des cyberattaques liées à la situation de guerre en Ukraine.

***C. La défaillance de l'Emetteur dans le respect de la réglementation qui lui est applicable pourrait entraîner des pertes.***

Compte tenu de son activité d'établissement de crédit, l'Emetteur doit se conformer à de multiples lois et réglementations, notamment la réglementation applicable aux établissements de crédit et aux émetteurs de titres cotés, les règles en matière de confidentialité des données, les lois et réglementations européennes et américaines sur le blanchiment de capitaux, la corruption et les sanctions. A ce titre, l'Emetteur est exposé au risque de sanction judiciaire, administrative ou disciplinaire en cas de non-respect de ces différentes réglementations. Le dispositif de contrôle de la conformité que l'Emetteur a mis en place ne peut pleinement garantir qu'un tel risque ne se matérialisera pas. Par ailleurs, l'Emetteur ne contrôle pas l'utilisation que font les Membres des crédits qui leur sont accordés, et pourrait ainsi indirectement, à la suite d'activités conduites par les Membres, être en situation de non-respect de certaines réglementations qui lui sont applicables. La survenance d'un tel risque pourrait générer une perte de valeur ou une atteinte à la réputation de l'Emetteur, voire le retrait de son agrément d'établissement de crédit spécialisé ou son autorisation d'émettre des titres cotés, avec pour conséquence l'impossibilité d'exercer son activité.

***D. Le risque de litige entre l'Emetteur et l'une de ces contreparties pourrait entraîner des pertes***

L'Emetteur n'a fait l'objet d'aucun litige significatif avec l'une de ses contreparties au cours de l'exercice clos le 31 décembre 2023. Néanmoins, il ne peut être exclu qu'un litige survienne dans le cadre de ses activités, notamment avec une Collectivité Membre, ce qui pourrait porter atteinte à la réputation de l'Emetteur et pourrait générer une perte de valeur pour l'Emetteur.

## 2. RISQUES RELATIFS A LA ST

L'activité de la ST consiste principalement à détenir la quasi-totalité du capital de l'Emetteur (cette participation représentant, au 31 décembre 2023, 94,8 % du total de son bilan non-consolidé), à piloter la mise en œuvre du mécanisme de garantie et à assurer, conjointement avec l'Emetteur, la gestion du processus d'adhésion des Collectivités au Groupe Agence France Locale et la promotion du modèle du Groupe Agence France Locale. Par ailleurs, la ST détient un portefeuille de titres de taille limitée. Du fait de ses activités, les risques auxquels elle est exposée sont de même nature que ceux pouvant affecter l'Emetteur (décrits ci-dessus) et s'ils devaient survenir, leurs effets seraient identiques à ceux pouvant affecter l'Emetteur.

## 3. RISQUES LIES AU MECANISME DE GARANTIE

Les Titres émis dans le cadre du Programme font l'objet de deux garanties à première demande, la Garantie ST et la Garantie Membre (pour une présentation de la Garantie ST et de la Garantie Membre, se référer à la section « *Description des Garants et du Mécanisme de Garantie* » du présent Prospectus de Base).

### ***A. Le montant garanti par chaque Membre est limité à son encours total de Crédit Moyen-Long Terme auprès de l'Emetteur.***

Les Titres émis dans le cadre du Programme bénéficient notamment de la Garantie Membre (pour une présentation de la Garantie Membre, se référer à la section « *Description des Garants et du Mécanisme de Garantie* » du présent Prospectus de Base). Cependant, le montant de chaque Garantie Membre est plafonné à l'encours total de Crédits Moyen-Long Terme du Membre octroyant ladite Garantie Membre vis-à-vis de l'Emetteur à une date donnée. Le montant de la Garantie Membre concernée évolue conformément au plan d'amortissement des Crédits Moyen-Long Terme du Membre.

Par ailleurs, l'Emetteur ne prévoit pas d'affecter l'intégralité du produit des émissions réalisées dans le cadre du Programme à l'octroi de Crédits Moyen-Long Terme aux Membres, une partie dudit produit a vocation à être conservée de façon à offrir à l'Emetteur les liquidités nécessaires à son activité et une autre partie a vocation à financer l'octroi de Crédits de Trésorerie aux Membres, ces Crédits de Trésorerie ne faisant pas l'objet d'un engagement de garantie de la part des Membres.

En conséquence, les montants empruntés par l'Emetteur sont supérieurs au montant total des Crédits Moyen-Long Terme accordés aux Membres et le montant total des Garanties Membres à une date donnée ne couvre pas la totalité de l'encours des Titres émis dans le cadre du Programme. Ainsi, en cas de défaillance de l'Emetteur, le montant total des Garanties Membres étant inférieur à la totalité des obligations auxquelles l'Emetteur pourrait devoir faire face envers les Titulaires, les Titulaires pourraient subir des pertes financières. Cela pourrait avoir pour conséquence la diminution de la valeur de marché des Titres, ce qui pourrait résulter en une perte pour les Titulaires de tout ou partie de leur investissement dans les Titres. Ce risque est mitigé par la qualité des titres présents dans la réserve de liquidité, qui est principalement investie en titres obligataires et monétaires notés d'émetteurs du secteur des souverains, supranationaux, agences publiques et collectivités locales de l'EEE et de l'Amérique du Nord.

### ***B. La ST ne dispose pas des liquidités et des actifs nécessaires pour payer l'intégralité des sommes dont elle pourrait être redevable si elle devait honorer la totalité des engagements pris au titre de la Garantie ST.***

Les Titres émis dans le cadre du Programme bénéficient notamment de la Garantie ST (pour une présentation de la Garantie ST, se référer à la section « *Description des Garants et du Mécanisme de Garantie* » du présent Prospectus de Base). Le plafond maximum de la Garantie ST a été fixé à 20.000.000.000 d'euros par le Conseil d'administration de la ST qui s'est tenu le 11 juin 2024.

La ST ne dispose ni des liquidités ni des actifs nécessaires pour payer les sommes dont elle pourrait être redevable si la totalité de ses engagements au titre de la Garantie ST devait être appelée. Dans une telle hypothèse, elle pourrait appeler en garantie les Membres pour le compte des Bénéficiaires et les Membres se substituerait à la ST dans le paiement des sommes dues aux Bénéficiaires dans la limite de leurs encours respectifs de Crédits Moyen-Long Terme envers l'Emetteur.

La ST pourra donc être tributaire de la bonne exécution de leurs obligations par les Membres au titre des Garanties Membres.

### ***C. Les Titulaires ne sont pas des créanciers privilégiés de la ST ou des Membres.***

#### *Concurrence d'autres créanciers*

D'autres engagements financiers que ceux souscrits par l'Emetteur dans le cadre du Programme pourraient bénéficier de la Garantie ST ou des Garanties Membres.

La ST ne disposant ni des liquidités ni des actifs nécessaires pour payer les sommes dont elle pourrait être redevable si la totalité de ses engagements au titre de la Garantie ST devaient être appelés, et le montant total des Garanties Membres étant plafonné au montant total des Crédits Moyen-Long Terme accordés aux Membres, les Titulaires des Titres pourraient être confrontés à la concurrence d'autres créanciers dans l'hypothèse où ils feraient appel à l'une des Garanties et ne pas obtenir la totalité du paiement qui leur serait dû au titre de la garantie actionnée.

#### *Sommes placées sur le compte séquestre ouvert auprès de la Caisse des dépôts et consignations au bénéfice des Bénéficiaires*

L'Emetteur a la faculté d'appeler la Garantie ST au nom et pour le compte des Bénéficiaires. Les sommes issues de ces appels sont placées sur un compte séquestre ouvert auprès de la Caisse des dépôts et consignations au nom de la ST et doivent être utilisées exclusivement pour payer les Bénéficiaires à la date d'échéance de leur créance.

De même dans le cadre des Garanties Membres, les sommes issues des appels en garantie effectués par la ST sont placées sur un compte séquestre ouvert auprès de la Caisse des dépôts et consignations au nom de la ST et doivent être utilisées exclusivement pour payer les Bénéficiaires à la date d'échéance de leur créance.

Le placement de ces sommes sur un compte séquestre ne crée pas une sûreté en faveur des Bénéficiaires. En cas d'ouverture d'une procédure collective à l'encontre de la ST conformément au Livre VI du Code de commerce, les créances des Bénéficiaires sur les sommes placées sur les comptes séquestres précités constitueront des créances non assorties de sûretés venant au même rang que les autres créances chirographaires de la ST.

Par ailleurs, le versement aux Bénéficiaires de sommes déposées sur les comptes séquestres dépend d'instructions données par l'Emetteur ou la ST à la Caisse des dépôts et consignations, conformément à la Garantie ST ou à la Garantie Membre, de payer lesdites sommes aux Bénéficiaires. Si l'Emetteur ou la ST ne devait pas transmettre lesdites instructions à la Caisse des dépôts et consignations, les Bénéficiaires pourraient ne pas recevoir les sommes versées sur les comptes séquestres.

### ***D. La validité des actes par lesquels les Membres octroient la Garantie Membre peut faire l'objet d'un recours devant le juge administratif.***

Dans le cadre de la Garantie Membre, les Titulaires sont exposés aux risques relatifs à la validité juridique des actes et à l'irrégularité des décisions prises par les Membres lorsqu'ils octroient la Garantie Membre. L'invalidité ou irrégularité d'un tel acte pourrait être constatée et donner lieu à l'annulation des Garanties Membres concernées par le juge administratif saisi dans le cadre d'un déféré préfectoral ou d'un recours exercé par un tiers à l'encontre de cette décision ou de cet acte.

Bien que cela ne soit jamais survenu à la date du présent Prospectus de Base, si une telle situation se présentait, un Titulaire souhaitant faire appel à la Garantie Membre concernée pourrait perdre le bénéfice de cette Garantie Membre, ce qui pourrait générer une perte du montant principal des Titres concernés en tout ou partie.

***E. Les personnes publiques ne sont pas soumises aux procédures collectives prévues par le Code de commerce et leurs biens ne peuvent pas faire l'objet de voies d'exécution de droit de commun.***

Dans le cadre de la mise en jeu de la Garantie Membre, un Membre pourrait refuser d'exécuter ses obligations. En tant que personnes morales de droit public, les Membres ne sont pas soumis aux voies d'exécution de droit commun et leurs biens sont insaisissables. Comme toutes personnes morales de droit public, les Membres ne sont pas non plus soumis aux procédures collectives prévues par le Code de commerce.

Dans l'hypothèse où un Membre ne remplirait pas ses obligations au titre de la Garantie Membre, un Titulaire pourrait ne jamais recouvrer les montants appelés au titre de cette Garantie, ce qui serait de nature à générer une perte du montant principal des Titres concernés en tout ou partie.

***F. Des modifications de la carte territoriale pourraient mettre certains Membres dans l'incapacité de remplir leurs obligations au titre de la Garantie Membre.***

Bien que les documents constitutifs de l'Emetteur aient anticipé de telles évolutions, il ne peut être exclu que les textes législatifs et réglementaires relatifs à l'évolution de la carte territoriale ne permettent pas la mise en œuvre ou fassent obstacle à l'application des stipulations contractuelles concernées et soient de nature à créer une incertitude juridique liée à la capacité du Membre à remplir ses obligations au titre de la Garantie Membre, ce qui serait de nature à générer une baisse de la valeur de marché des Titres ou une perte pour les Titulaires concernés de tout ou partie de leur investissement.

#### **4. RISQUES ASSOCIES AUX TITRES**

##### **4.1 Risques pour les Titulaires en qualité de créanciers de l'Emetteur et de la ST et des Membres**

***A. Un investissement dans les Titres expose les Titulaires au crédit de l'Emetteur pouvant ne pas être couvert au titre de la Garantie ST et de la Garantie Membre et en conséquence à un risque de perte en capital.***

L'Emetteur fait l'objet d'une notation Aa3, perspective stable par Moody's et d'une notation AA-, perspective stable par S&P, ce qui témoigne de sa très faible probabilité de défaut et de sa capacité très forte à honorer ses obligations financières. Les Titulaires demeurent néanmoins exposés au risque de crédit de l'Emetteur, c'est-à-dire au risque que l'Emetteur soit incapable de remplir ses obligations financières au titre des Titres. A l'exception de la Garantie ST (se référer à l'Article 4.1 « *Garantie de la ST* ») et de la Garantie Membre (se référer à l'Article 4.2 « *Garantie des Membres* »), les Titulaires ne bénéficient d'aucune protection ou de garantie du capital investi dans le cadre de leur investissement dans les Titres qui sont des engagements senior préférés au sens de l'article L. 613-30-3-I-3° du Code monétaire et financier et non assortis de sûretés de l'Emetteur venant au même rang entre eux et (sous réserve des exceptions impératives du droit français) au même rang que tout autre engagement senior préféré et non assorti de sûretés de l'Emetteur (se référer à l'Article 3 « *Rang de créance et maintien de l'emprunt à son rang* »). Dans l'hypothèse où la solvabilité de l'Emetteur se dégrade, si la ST n'est pas en mesure de faire face à ses obligations au titre de la Garantie ST (se référer au facteur de risque « *La ST ne dispose pas des liquidités et des actifs nécessaires pour payer l'intégralité des sommes dont elle pourrait être redevable si elle devait honorer la totalité des engagements pris au titre de la Garantie ST.* ») et si l'encours des Garanties Membres ne couvre pas la totalité des obligations auxquelles l'Emetteur ne peut faire face (se référer au facteur de risque « *Le montant garanti par chaque Membre est limité à son encours total de Crédit Moyen-Long Terme auprès de l'Emetteur* »), l'impact négatif pour les Titulaires serait très significatif, dans la mesure où cela peut entraîner la

réalisation du risque de crédit, qui aurait pour conséquence la diminution de la valeur de marché des Titres et la perte pour les Titulaires de tout ou partie de leur investissement dans les Titres.

***B. Lors d'une procédure de résolution, les modalités des Titres pourraient être modifiées et les Titres pourraient être convertis en actions ordinaires afin d'absorber les pertes.***

Dans le cadre de leur pouvoir de résolution (se référer au facteur de risque « *L'Emetteur est supervisé par l'autorité de contrôle prudentiel et de résolution et soumis à un cadre réglementaire en évolution constante, ce qui pourrait avoir un impact sur sa situation financière* »), les autorités de résolution feront d'abord supporter les pertes aux actionnaires de l'Emetteur puis aux titulaires d'instruments de capital qui seraient, le cas échéant, émis par l'Emetteur, et ensuite aux créanciers ordinaires tels que les Titulaires, qui sont des créanciers senior préférés au sens de l'article L. 613-30-3-I-3° du Code monétaire et financier (se référer à l'Article 3 (« *Rang de créance et maintien de l'emprunt à son rang* »)), comme lors d'une procédure collective classique. Bien que les Titres bénéficient de la Garantie ST et des Garanties Membres, leur montant en principal pourrait ainsi être réduit, et ce jusqu'à zéro, les Titres pourraient être convertis en actions ordinaires, annulés ou leurs modalités pourraient être modifiées (l'échéance pouvant notamment être allongée).

L'initiation d'une procédure de résolution pourrait avoir un impact négatif très significatif sur la valeur de marché des Titres et les Titulaires pourraient ainsi perdre tout ou partie de leur investissement.

***C. Lors d'une procédure collective, les droits des Titulaires des Titres pourraient être affectés.***

L'Émetteur est une société anonyme dont le siège social est situé en France. Dans le cas où l'Emetteur deviendrait insolvable, les procédures collectives seront généralement régies par le droit français des procédures collectives dans la mesure où le « *centre des intérêts principaux* » (au sens du règlement (UE) 2015/848, tel que modifié) de l'Emetteur est situé en France.

La directive (UE) 2019/1023 relative aux cadres de restructuration préventive, à la remise de dettes et aux déchéances, et aux mesures à prendre pour augmenter l'efficacité des procédures en matière de restructuration, d'insolvabilité et de remise de dettes, et modifiant la directive (UE) 2017/1132 (directive sur la restructuration et l'insolvabilité) a été transposée en droit français par l'ordonnance n°2021-1193 du 15 septembre 2021.

Cette ordonnance, applicable depuis le 1<sup>er</sup> octobre 2021, modifie le droit français des procédures collectives, notamment en ce qui concerne le processus d'adoption des plans de restructuration dans le cadre des procédures collectives. Selon cette ordonnance, les « *parties affectées* » (y compris notamment les créanciers, et donc les Titulaires des Titres) doivent être traitées dans des classes distinctes aux fins de l'adoption d'un plan de restructuration. La composition des classes de parties affectées est déterminée au vu des créances et droits nés antérieurement à la date du jugement d'ouverture de la procédure, qui reflètent des communautés d'intérêts économiques suffisantes sur la base de critères objectifs vérifiables. Ainsi, les Titulaires des Titres ne délibéreront plus sur le plan de restructuration proposé dans une assemblée séparée, ce qui signifie qu'ils ne bénéficieront plus d'un droit de veto spécifique sur ce plan. Comme toutes les autres parties affectées, les Titulaires des Titres seront regroupés dans une ou plusieurs classes (avec potentiellement d'autres types de créanciers). Ils devront se rallier au vote majoritaire au sein de la ou des classes concernées et leur vote contre pourra éventuellement être écarté par une application forcée interclasse.

La décision est prise par chaque classe à la majorité des deux tiers des voix détenues par les membres ayant exprimé un vote ; aucun quorum n'est requis.

Lorsque le plan n'est pas approuvé par l'ensemble des classes de parties affectées, il peut être arrêté par le tribunal sur demande du débiteur, de l'administrateur judiciaire, avec l'accord du débiteur, ou d'une partie affectée. Il peut être imposé à certaines conditions aux classes qui ont voté contre le projet de plan.

Les champs d'application de la directive (UE) 2019/1023 et de l'ordonnance n°2021-1193 ne couvrent pas les établissements financiers, sauf si l'autorité compétente choisit de les rendre applicables. En ce cas, l'application du droit français des procédures collectives à un établissement de crédit spécialisé comme l'Emetteur est également soumise à l'accord préalable de l'ACPR avant l'ouverture de toute procédure de sauvegarde, de redressement ou de liquidation judiciaire. Cette limitation affectera la capacité des Titulaires à recouvrer leur investissement dans les Titres.

## **4.2 Risques relatifs au marché des Titres et à la notation**

### ***A. Le marché des Titres peut être volatile et la valeur de marché des Titres peut être affectée défavorablement par de nombreux événements.***

Le marché des Titres est influencé par les conditions économiques et de marché et, à des degrés divers, par les taux d'intérêt, les taux de change et d'inflation dans d'autres pays européens et industrialisés. Il ne peut être garanti que des événements en France, en Europe ou ailleurs n'engendreront pas une volatilité de marché ou qu'une telle volatilité de marché n'affectera pas défavorablement le prix des Titres ou que les conditions économiques et de marché n'auront pas d'autre effet défavorable quelconque. Une telle volatilité peut avoir un impact négatif significatif sur la valeur de marché des Titres et entraîner une perte d'investissement pour les Titulaires.

Par ailleurs, les Titulaires pourraient subir une perte en capital lors de la cession d'un Titre à un prix inférieur à celui payé lors de son acquisition ou sa souscription. Le capital initialement investi est exposé aux aléas du marché et peut donc, en cas d'évolution boursière défavorable, ne pas être restitué. L'impact pour les Titulaires peut être significatif car ils peuvent perdre tout ou partie, selon le cas, de la valeur de leur investissement.

### ***B. Un marché secondaire actif des Titres peut ne pas se développer ou se maintenir.***

Bien que certaines Souches de Titres puissent être admises aux négociations sur un Marché Réglementé, comme Euronext Paris, il ne peut être garanti qu'un marché actif des Titres se développera, ou, s'il se développe, qu'il se maintiendra ou qu'il sera suffisamment liquide. Si un marché actif des Titres ne se développe pas ou ne se maintient pas, le prix de marché ou le cours et la liquidité des Titres peuvent être affectés défavorablement. Ainsi, les Titulaires pourraient ne pas être en mesure de céder facilement leurs Titres ou de les céder à un prix offrant un rendement comparable à des produits similaires pour lesquels un marché actif se serait développé.

L'Emetteur a le droit d'acheter des Titres, dans les conditions définies à l'Article 6.7 (« *Rachats* »), et l'Emetteur peut émettre de nouveau des Titres, dans les conditions définies à l'Article 13 (« *Émissions Assimilables* »). De telles opérations peuvent affecter défavorablement le développement du marché des Titres et leur valeur de marché. Si des produits additionnels et concurrentiels sont introduits sur les marchés, cela peut également affecter défavorablement la valeur de marché des Titres.

### ***C. La notation des Titres peut ne pas refléter les facteurs de risque applicables aux Titres et affecter la valeur de marché des Titres.***

Comme décrit dans la section « *Description Générale du Programme* », l'Emetteur fait l'objet d'une notation Aa3, perspective stable par Moody's et d'une notation AA-, perspective stable par S&P. Le Programme fait l'objet d'une notation Aa3 par Moody's et d'une notation AA- par S&P. Les Titres émis dans le cadre du Programme pourront ou non faire l'objet d'une notation, celle-ci sera précisée, le cas échéant, dans les Conditions Définitives applicables. Cette notation pourrait être différente de la notation attribuée à l'Emetteur ou au Programme et ne pas refléter l'impact potentiel des facteurs de risques qui sont décrits dans la présente section et pourrait ainsi affecter la valeur de marché des Titres et leur liquidité. La notation de l'Emetteur, du Programme ou, le cas échéant, des Titres peut être révisée, abaissée, suspendue ou retirée par une ou plusieurs agence(s) de notation en cours de vie des Titres à tout moment et affecter ainsi la valeur marché des Titres et leur liquidité.



#### ***D. Risques de change et contrôle des changes.***

L'Emetteur paiera le principal et les intérêts des Titres dans la Devise Prévue (telle que définie dans les Modalités des Titres). Cela présente certains risques relatifs à la conversion des devises si les activités financières d'un investisseur sont effectuées principalement dans une monnaie ou une unité monétaire (la **Devise de l'Investisseur**) différente de la Devise Prévue. Ces risques contiennent le risque que les taux de change puissent varier significativement (y compris des variations dues à la dévaluation de la Devise Prévue ou à la réévaluation de la Devise de l'Investisseur) et le risque que les autorités ayant compétence sur la Devise de l'Investisseur puissent imposer ou modifier le contrôle des changes. Une appréciation de la valeur de la Devise de l'Investisseur par rapport à la Devise Prévue réduirait (i) le rendement équivalent des Titres dans la Devise de l'Investisseur, (ii) la valeur équivalente dans la Devise de l'Investisseur du principal payable sur les Titres et (iii) la valeur de marché équivalente en Devise de l'Investisseur des Titres.

Le Gouvernement et les autorités monétaires pourraient imposer (certains l'ont fait par le passé) des mesures de contrôle des changes susceptibles d'affecter défavorablement les taux de change. En conséquence de ces mesures, les Titulaires pourraient recevoir un paiement du principal ou d'intérêts inférieur à celui escompté, voire même ne recevoir ni intérêt ni principal. Si ces événements survenaient, cela entraînerait une perte du capital investi pour les Titulaires dont la devise locale n'est pas la Devise Prévue.

### **4.3 Risques Juridiques associés aux Titres**

#### ***A. Absence de cas d'exigibilité anticipée relatif aux Garanties et au défaut d'un Garant.***

Les Modalités des Titres ne contiennent pas de cas d'exigibilité anticipée relatif au défaut d'un Garant au titre de la Garantie concernée et à la nullité, la résiliation ou l'absence d'effet d'une Garantie (se référer à l'Article 9 « *Cas d'Exigibilité Anticipée* »). En conséquence, le remboursement anticipé des Titres ne pourra pas être demandé en cas de défaut d'un Garant au titre de la Garantie concernée ou si une Garantie est nulle, est résiliée ou dépourvue d'effet pour une quelconque raison que ce soit. Si un tel événement survenait, celui-ci serait de nature à affecter très fortement le crédit attaché aux Titres, leur liquidité et leur valeur de marché.

#### ***B. Modification des Modalités des Titres.***

Les Titulaires seront groupés en une Masse (telle que définie à l'Article 11 « *Représentation des Titulaires* ») pour la défense de leurs intérêts communs et pourront se réunir en assemblée générale ou prendre des résolutions écrites. Les Modalités des Titres permettent que dans certains cas une majorité définie de Titulaires puisse contraindre tous les Titulaires, y compris ceux qui n'auraient pas pris part au vote ou à la consultation écrite ou qui auraient voté ou se seraient prononcés dans un sens contraire.

Sous réserve des dispositions de l'Article 11 « *Représentation des Titulaires* », les Titulaires peuvent par des Décisions Collectives, telles que définies dans les Modalités des Titres, délibérer sur toute proposition tendant à la modification des Modalités des Titres, et notamment sur toute proposition de compromis ou de transaction sur des droits litigieux ou ayant fait l'objet de décisions judiciaires. Il est possible qu'une telle Décision Collective, adoptée par la majorité des Titulaires et modifiant les Modalités, limite ou porte atteinte aux droits des Titulaires. Cela pourrait avoir un impact négatif significatif sur la valeur de marché des Titres et pourrait ainsi résulter pour les Titulaires en une perte d'une partie de leur investissement dans les Titres.

Par ailleurs, l'Article 11(d)(C) « *Exclusion de certaines dispositions du Code de commerce* » prévoit que (i) l'article L. 228-65 I. 1° du Code de commerce prévoyant l'approbation préalable par Décision Collective en cas de proposition de modification de l'objet ou de la forme de l'Emetteur, (ii) les articles L. 228-65 I. 3°, L. 236-14 et L. 236-23 prévoyant l'approbation préalable par Décision Collective en cas de proposition de fusion ou de scission et ce, uniquement dans le cas de fusion ou scission intragroupe, et (iii) l'article L. 228-65 I. 4° prévoyant l'approbation préalable par Décision Collective

en cas d'émission d'obligations assorties d'une sûreté réelle ne s'appliqueront pas aux Titres. En conséquence, les Titulaires pourraient ne pas avoir la possibilité d'approuver ou de s'opposer à certaines opérations importantes réalisées par l'Emetteur, dont la mise en œuvre pourrait affecter négativement leurs intérêts.

#### 4.4 Risques relatifs à une émission particulière de Titres

##### a) Risques relatifs au taux d'intérêt

###### ***A. Le règlement et la réforme des indices de référence pourraient avoir un impact défavorable significatif sur les Titres indexés sur ou faisant référence à un indice de référence.***

Les Conditions Définitives applicables à une Souche de Titres à Taux Variable peuvent prévoir que les Titres à Taux Variable soient indexés sur ou fassent référence à un « indice de référence » (notamment l'EURIBOR (ou TIBEUR en français) ou le Taux CMS (se référer à l'Article 5.3 « Titres à taux variable ») rentrant dans le champ d'application d'orientations réglementaires et de propositions de réforme au niveau national et international. Certaines de ces réformes sont déjà entrées en vigueur et d'autres doivent encore être mises en œuvre. Ces réformes pourraient entraîner des performances futures différentes des performances passées pour ces « indices de référence », entraîner leur disparition, la révision de leurs méthodes de calcul, ou avoir d'autres conséquences qui ne peuvent pas être anticipées. Toute conséquence de cette nature pourrait avoir un effet défavorable significatif sur tous les Titres indexés sur ou faisant référence à un indice de référence. Le règlement (UE) 2016/1011 du Parlement européen et du Conseil en date du 8 juin 2016 (le **Règlement sur les Indices de Référence**), entré en vigueur le 1<sup>er</sup> janvier 2018, le régime transitoire applicable aux indices de référence d'importance critique et aux indices de référence de pays tiers étant applicable jusqu'à fin 2025 (voir ci-dessous), a pour objet de réguler la fourniture d'indices de référence, la fourniture de données sous-jacentes pour un indice de référence et l'utilisation des indices de référence au sein de l'Union Européenne.

Le Règlement sur les Indices de Référence pourrait avoir un impact significatif sur les Titres indexés sur ou faisant référence à un indice de référence, en particulier dans les circonstances suivantes :

- si un indice qui est un indice de référence ne pouvait pas être utilisé par une entité supervisée notamment si son administrateur n'obtenait pas l'agrément ou l'enregistrement ou, s'il n'était pas situé dans l'UE, dans l'hypothèse où l'administrateur concerné n'est pas soumis à un régime équivalent, reconnu ou avalisé et si les dispositions transitoires ne s'appliquent pas ; et
- si la méthodologie ou d'autres modalités de détermination de l'indice de référence étaient modifiées afin de respecter les exigences du Règlement sur les Indices de Référence. De telles modifications pourraient, notamment, avoir pour effet de réduire ou d'augmenter le taux ou le niveau ou d'affecter d'une quelconque façon la volatilité de l'indice de référence.

Plus largement, l'une des réformes internationales ou nationales, ou encore la surveillance réglementaire renforcée des indices de référence, pourrait accroître les coûts et les risques relatifs à l'administration d'un indice de référence ou à la participation d'une quelconque façon à la détermination d'un indice de référence et au respect de ces réglementations ou exigences. De tels facteurs peuvent avoir les effets suivants sur certains indices de référence (notamment l'EURIBOR (ou TIBEUR en français), ou le Taux CMS) : (i) décourager les acteurs du marché de continuer à administrer certains indices de référence ou à y contribuer ; (ii) déclencher des changements des règles ou méthodologies utilisées pour certains indices de référence ou (iii) conduire à la disparition de certains indices de référence. N'importe lequel de ces changements ou des changements ultérieurs, à la suite de réformes internationales ou nationales ou d'autres initiatives ou recherches, pourrait avoir un impact défavorable significatif sur la valeur de marché et le rendement des Titres indexés sur ou faisant référence à un indice de référence et entraîner des pertes pour les Titulaires.

En cas d'interruption ou d'une quelconque indisponibilité d'un indice de référence, le taux d'intérêt applicable aux Titres indexés sur ou faisant référence à cet indice de référence sera calculé, pour la période concernée, conformément aux clauses alternatives applicables à ces Titres. En fonction de la méthode de détermination de l'indice de référence selon les Modalités des Titres, cela peut dans certaines circonstances, (i) dans le cas où la Détermination ISDA ou la Détermination FBF s'applique, entraîner l'application d'un taux au jour le jour rétrospectif et sans risque, alors que l'indice de référence est exprimé sur la base d'un terme prospectif et comprend un élément de risque basé sur les prêts interbancaires, ou (ii) dans le cas où la Détermination du Taux sur Page Ecran s'applique, résulter dans l'application d'un taux fixe déterminé sur la base du dernier taux en vigueur lorsque le taux de l'indice de référence était encore disponible qui ne serait pas représentatif de l'indice de référence initialement sélectionné. Toutes ces dispositions pourraient avoir un impact défavorable significatif sur la valeur de marché, la liquidité ou le rendement des Titres annexés sur ou faisant référence à un indice de référence.

Le règlement (UE) 2019/2089 du Parlement Européen et du Conseil du 27 novembre 2019 a modifié les dispositions existantes du Règlement sur les Indices de Référence en étendant les dispositions de transition applicables aux indices d'importance critique et aux indices administrés dans des pays tiers jusqu'à fin 2021. Les dispositions existantes du Règlement sur les Indices de Référence ont été de nouveau modifiées par le règlement (UE) 2021/168 du Parlement Européen et du Conseil du 10 février 2021 qui introduit une approche harmonisée vis-à-vis de la cessation de certains indices de référence en conférant à la Commission Européenne le pouvoir de désigner les indices de remplacement par voie réglementaire, ce remplacement étant limité aux contrats et aux instruments financiers. Ces dispositions pourraient affecter les titres dont les taux d'intérêt sont calculés par référence à l'EURIBOR, au SARON ou à un Taux CMS, dans l'hypothèse où il serait considéré que les dispositions de repli prévues dans les Modalités des Titres ne sont pas satisfaisantes (article 23 *ter* du Règlement sur les Indices de Référence tel que modifié par le règlement (UE) 2021/168 du Parlement Européen et du Conseil du 10 février 2021). Néanmoins, il existe encore des incertitudes sur les modalités d'application exactes de ces dispositions en attendant les actes d'exécution pris par la Commission Européenne. Par ailleurs, les dispositions transitoires applicables aux indices de référence administrés dans des pays tiers ont été étendues jusqu'à fin 2025.

### ***B. Titres à Taux Fixe.***

Conformément à l'Article 5.2 (« *Intérêts des Titres à Taux Fixe* ») les Titres peuvent être des Titres à Taux Fixe. Il ne peut être exclu que la valeur de marché des Titres à Taux Fixe ne soit défavorablement affectée par l'inflation ou par des variations futures sur le marché des taux d'intérêts. Le prix auquel un Titulaire pourrait vouloir céder ses Titres avant la Date d'Echéance pourrait être inférieur, et de manière substantielle, au prix d'émission ou au prix d'acquisition payé par ledit Titulaire, selon la variation des taux d'intérêts. Bien qu'il soit difficile d'anticiper les variations des taux d'intérêts, elles pourraient avoir un impact négatif significatif sur la valeur de marché des Titres et provoquer la perte d'une partie de l'investissement des Titulaires s'ils souhaitaient les céder.

### ***C. Titres à Taux Variable.***

Conformément à l'Article 5.3 (« *Intérêts des Titres à Taux Variable* »), les Titres peuvent être des Titres à Taux Variable. Une différence clé entre les Titres à Taux Variable et les Titres à Taux Fixe est que les revenus d'intérêt des Titres à Taux Variable ne peuvent pas être anticipés. En raison de la variation des revenus d'intérêts, les investisseurs ne peuvent pas déterminer un rendement donné des Titres à Taux Variable au moment où ils les achètent, de sorte que leur retour sur investissement ne peut pas être comparé avec celui d'investissements ayant des périodes d'intérêts fixes plus longues. Si les Modalités des Titres prévoient des Dates de Paiement du Coupon fréquentes, les Titulaires sont exposés au risque de réinvestissement si les taux d'intérêts de marché baissent. Dans ce cas, les Titulaires ne pourront réinvestir leurs revenus d'intérêts qu'au taux d'intérêt éventuellement plus faible alors en vigueur.

Par conséquent, la valeur de marché des Titres à Taux Variable peut être volatile si des changements, particulièrement des changements à court terme, sur le marché des taux d'intérêt applicables au taux

de référence concerné ne peuvent être appliqués au taux d'intérêt de ces Titres qu'au prochain ajustement périodique du taux de référence concerné. Si la volatilité des taux d'intérêt est difficile à anticiper, elle pourrait avoir un impact négatif significatif sur la valeur de marché des Titres à Taux Variable et entraîner des pertes pour les Titulaires en cas de cession.

#### ***D. Titres à Coupon Zéro et autres Titres émis en dessous du pair ou assortis d'une prime d'émission.***

Conformément à l'Article 5.5 (« *Titres à Coupon Zéro* »), les Titres peuvent être des Titres à Coupon Zéro. La valeur de marché des Titres à Coupon Zéro et des autres titres émis en dessous du pair ou assortis d'une prime d'émission a tendance à être plus sensible aux variations des taux d'intérêts que les titres portant intérêts classiques. Généralement, plus la Date d'Echéance des Titres est éloignée, plus la volatilité du prix de ces Titres peut être comparable à celle de titres portant intérêts classiques avec une échéance similaire. Bien qu'il soit difficile d'anticiper une telle volatilité, elle pourrait avoir un impact négatif significatif sur la valeur de marché des Titres et entraîner des pertes pour les Titulaires en cas de cession.

#### ***E. Titres à Taux Fixe/Taux Variable.***

Conformément à l'Article 5.4 (« *Titres à Taux Fixe/Taux Variable* »), les Titres peuvent être des Titres à Taux Fixe/Taux Variable. Les Titres à Taux Fixe/Taux variable peuvent porter intérêt à un taux fixe que l'Emetteur peut choisir de convertir en taux variable, ou à un taux variable que l'Emetteur peut choisir de convertir en taux fixe à la date indiquée dans les Conditions Définitives concernées ou automatiquement à la date indiquée dans les Conditions Définitives concernées. La possibilité de conversion offerte à l'Emetteur peut affecter le marché secondaire et la valeur de marché des Titres dans la mesure où l'Emetteur peut choisir de convertir le taux lorsque cela lui permet de réduire son coût global d'emprunt. Si l'Emetteur convertit un taux fixe en taux variable, le nouveau taux variable peut être à tout moment inférieur au taux fixe initial, et inversement, si l'Emetteur convertit un taux variable en taux fixe, le taux fixe peut être inférieur aux niveaux du taux variable initial. Si la volatilité des taux d'intérêt est difficile à anticiper, elle pourrait avoir un impact négatif significatif sur la valeur de marché des Titres à Taux Fixe/Taux Variable et entraîner des pertes pour les Titulaires qui souhaiteraient réinvestir leurs revenus. Les Titulaires pourraient également être affectés par les risques propres aux Titres à Taux Fixe et aux Titres à Taux Variable mentionnés ci-dessus.

#### ***F. La survenance d'un événement relatif à une Référence de Marché pourrait avoir un effet défavorable significatif sur la valeur de marché et le rendement des Titres indexés sur ou faisant référence à cette Référence de Marché.***

Les Modalités des Titres à Taux Variable dont le taux est déterminé sur Page Ecran (se référer à l'Article 5.3 « *Intérêts des Titres à Taux Variable* ») prévoient des mesures alternatives en cas de survenance de certains événements (i) relatifs à un indice de référence rentrant dans le champ d'application du Règlement sur les Indices de Référence, tel qu'un taux interbancaire (tel que l'EURIBOR), le Taux CMS et le SARON, ou (ii) relatifs à un « *risk free rate* » tel que l'ESTR, le SONIA, le TONA ou le SOFR qui ne rentrent pas dans le champ d'application du Règlement sur les Indices de Référence, notamment dans l'hypothèse où l'indice de référence n'est plus disponible, ou le cas échéant, si l'Emetteur, l'Agent de Calcul, tout Agent Payeur ou toute autre partie en charge du calcul du Taux d'Intérêt (tel que prévu dans les Conditions Définitives applicables) n'est plus légalement autorisé à calculer les intérêts sur les Titres en faisant référence à un tel indice de référence, ou de toute autre manière. De telles mesures alternatives comprennent la possibilité que le taux d'intérêt puisse être fixé en faisant référence à un indice de remplacement pouvant n'avoir qu'un historique très limité, avec ou sans l'application d'un *spread* d'ajustement (qui pourrait être positif ou négatif et serait appliqué afin de réduire ou d'éliminer, dans la mesure du possible dans de telles circonstances, tout préjudice ou avantage économique (le cas échéant) pour les investisseurs et résultant du remplacement de l'indice de référence concerné), et peuvent comprendre des modifications aux Modalités des Titres pour assurer le bon fonctionnement de l'indice de référence de remplacement sans que le consentement des Titulaires ne soit requis.

Dans certains cas, y compris lorsqu'aucun indice de remplacement n'est déterminé ou en raison de l'incertitude quant à la disponibilité de l'indice de remplacement, les mesures alternatives applicables pourraient ne pas fonctionner comme prévu, dans toutes ces hypothèses, le taux d'intérêt pourrait alors être calculé sur la base des valeurs de l'indice de référence observées lors des périodes d'intérêt précédentes, les Titres pouvant ainsi devenir des Titres à taux fixe n'ayant pas le rendement qui aurait pu être attendu par les Titulaires lorsqu'ils avaient initialement souscrit aux Titres à Taux Variable.

De façon générale, la survenance de tout événement décrit ci-dessus pourrait avoir un effet défavorable significatif sur la valeur de marché et le rendement de tout Titre.

En outre, tous les éléments évoqués ci-dessus ou tout changement significatif dans la détermination ou dans l'existence de tout taux pertinent pourraient affecter la capacité de l'Emetteur à respecter ses obligations relatives aux Titres à Taux Variable ou pourraient avoir un effet défavorable sur la valeur de marché ou la liquidité, ainsi que sur les montants dus au titre, des Titres à Taux Variable. Un indice de remplacement pourrait faire l'objet d'ajustement. De tels ajustements pourraient avoir des conséquences de nature commerciale imprévues et, compte tenu de la situation particulière de chaque Titulaire, de tels ajustements pourraient être défavorables à ceux-ci.

La survenance d'un événement relatif à indice de référence pourrait entraîner la perte d'une partie du capital investi dans les Titres à Taux Variable concernés.

## **b) Risques relatifs au remboursement anticipé des Titres**

### ***A. Risque lié au remboursement anticipé par l'Emetteur.***

Si, à l'occasion d'un remboursement du principal ou d'un paiement d'intérêt, l'Emetteur se trouvait contraint de payer des Montants Supplémentaires conformément à l'Article 8.2 (« *Montants Supplémentaires* ») ou s'il devient illicite pour l'Emetteur d'appliquer ou de respecter ses obligations au titres des Titres, il pourra alors conformément à l'Article 6.6 (« *Remboursement pour des raisons fiscales* ») ou à l'Article 6.9 (« *Illégalité* »), selon le cas, rembourser en totalité les Titres au Montant de Remboursement Anticipé majoré, à moins qu'il en soit indiqué autrement dans les Conditions Définitives concernées, de tous les intérêts courus jusqu'à la date de remboursement fixée.

En outre, les Conditions Définitives d'une émission de Titres donnée peuvent prévoir une option de remboursement anticipé au profit de l'Emetteur conformément à l'Article 6.3 (« *Option de remboursement au gré de l'Emetteur* »). Dans cette hypothèse, il est probable que l'Emetteur opte pour le remboursement des Titres lorsque son coût d'emprunt est plus bas que le taux d'intérêt des Titres.

A la suite d'un remboursement anticipé, un investisseur pourrait ne pas être en mesure de réinvestir le produit du remboursement à un taux d'intérêt effectif aussi élevé que le taux d'intérêt des Titres remboursés. Le rendement des Titres au moment du remboursement à la suite de l'exercice par l'Emetteur de l'option pourrait également être plus faible qu'attendu, et la valeur du montant de remboursement des Titres pourrait être inférieure au prix d'acquisition des Titres payé par le Titulaire générant ainsi une perte du capital investi.

Par ailleurs, l'exercice d'une option de remboursement au gré de l'Emetteur pour certains Titres seulement peut affecter la liquidité des Titres d'une même Souche pour lesquels cette option n'a pas été exercée. Selon le nombre de Titres d'une même Souche pour lesquels cette option prévue dans les Conditions Définitives concernées a été exercée, le marché des Titres pour lesquels cette option n'a pas été exercée peut devenir illiquide, ce qui pourrait avoir un impact significatif sur la valeur de marché des Titres.

### ***B. Risques liés au remboursement optionnel par les Titulaires.***

L'exercice d'une option de remboursement au gré des Titulaires, lorsque cela est prévu dans les Conditions Définitives concernées conformément à l'Article 6.4 (« *Option de remboursement au gré des Titulaires* »), pour certains Titres peut affecter la liquidité des Titres d'une même Souche pour lesquels cette option n'a pas été exercée. Selon le nombre de Titres d'une même Souche pour lesquels cette option prévue dans les Conditions Définitives concernées a été exercée, le marché des Titres pour lesquels cette option n'a pas été exercée peut devenir illiquide. Par ailleurs, les Titulaires demandant le remboursement de leurs Titres pourraient ne pas être en mesure de réinvestir les fonds reçus au titre de ce remboursement anticipé à un niveau de rendement équivalent à celui des Titres remboursés.

### c) **Risque relatif aux Obligations Durables**

Les Conditions Définitives relatives à une Tranche particulière de Titres pourraient indiquer que l'Emetteur aura l'intention d'utiliser un montant équivalent au produit net issu de l'émission des Titres concernés (les **Obligations Durables**) dans le cadre des dépenses éligibles des Membres entrant dans les Catégories Eligibles relatives à l'accès aux services sociaux essentiels et de base, la transition énergétique et écologique, les infrastructures durables, le développement des communes et la cohésion territoriale (telles que ces Catégories Eligibles sont définies dans la section « Utilisation des fonds » du présent Prospectus de Base). Le Dispositif (tel que défini dans la section « Utilisation des fonds ») de l'Emetteur fait l'objet d'une seconde opinion de Moody's ESG Solutions (anciennement Vigeo Eiris) qui considère que celui-ci est aligné avec les principes applicables aux obligations vertes et sociales définis dans les *Green Bond Principles* et les *Social Bond Principles* de l'International Capital Market Association dans leur version datée de juin 2018.

L'Emetteur a l'intention d'utiliser un montant équivalent au produit net issu de l'émission d'Obligations Durables de la manière décrite dans la section « Utilisation des fonds » du présent Prospectus de Base. Cependant, les actifs financés par les Obligations Durables pourraient, pour des raisons indépendantes de la volonté de l'Emetteur, ne pas être ceux anticipés au moment de l'Emission considérée dans le cadre de la définition des Catégories Eligibles. Un tel évènement n'est pas susceptible de faire l'objet d'un Cas d'Exigibilité Anticipée des Titres.

La survenance d'un tel évènement ou le retrait de l'opinion de Moody's ESG Solutions (anciennement Vigeo Eiris) ou d'une autre opinion ou certification, qui pourrait être émise, pourrait affecter significativement la valeur de marché des Obligations Durables ou avoir un impact négatif significatif pour les Titulaires détenant les Obligations Durables sur la base de critères qui leurs sont propres.

Par ailleurs, il n'existe pas actuellement de définition juridique ni de consensus de marché sur ce qui constitue un projet « social » ou ayant une appellation équivalente ou sur les caractéristiques qu'un tel projet devrait avoir. La définition (juridique, réglementaire ou autre) d'un projet « vert » ou labellisé de manière équivalente, et le consensus de marché sur le fait qu'un projet particulier soit défini comme un projet « vert » ou labellisé de manière équivalente sont encore en cours de développement. Néanmoins, le Règlement Taxonomie établit un système de classification unique à l'échelle de l'Union Européenne, ou « taxonomie », qui fournit aux entreprises et aux investisseurs un langage commun pour déterminer quelles activités économiques peuvent être considérées comme durables sur le plan environnemental. Le Règlement Taxonomie ne s'applique pas directement aux Obligations Durables mais peut influencer les attentes et préférences des investisseurs et du marché concernant la définition et la classification des projets « verts ». Le Règlement Taxonomie peut également faire l'objet de développements et d'affinements ultérieurs, ce qui pourrait entraîner des modifications des critères d'examen technique ou l'inclusion ou l'exclusion de certaines activités économiques de la taxonomie. La notion de dépenses éligibles qui relèvent des Catégories Eligibles au sens du Dispositif (tels que définis dans la section « *Utilisation des fonds* » du Prospectus de Base) diffère de la notion d'activité éligible au sens du Règlement Taxonomie. Le recours dans le Dispositif aux dépenses éligibles qui relèvent des Catégories Eligibles ne préjuge pas de l'alignement des dépenses éligibles qui relèvent des Catégories Eligibles aux activités éligibles définies par le Règlement Taxonomie, notamment du fait de l'absence d'évaluation du respect du principe consistant à « ne pas causer de préjudice important » dans le Dispositif. Pour éviter toute ambiguïté, le Groupe ne s'engage pas à aligner ses

Obligations Durables sur les exigences du Règlement Taxonomie au moment de la publication du Dispositif. Il n'existe actuellement aucun système de classification ou réglementation équivalent à l'échelle de l'Union européenne pour les projets sociaux ou durables, et la définition et la classification de tels projets peuvent dépendre de divers cadres, directives ou principes volontaires ou nationaux qui peuvent différer ou évoluer avec le temps. Par conséquent, les Obligations Durables pourraient ne pas répondre aux normes ou attentes législatives, réglementaires ou de marché futures pour les projets verts et/ou sociaux, ce qui pourrait affecter la perception et l'évaluation des Obligations Durables par les investisseurs et le marché.

## GLOSSAIRE

Les termes utilisés dans le présent Prospectus de Base avec une majuscule auront la signification qui leur est donnée ci-après.

|  |   |
|--|---|
| <b>ACPR</b>                            | désigne l'Autorité de Contrôle Prudentiel et de Résolution  |
| <b>AFEP</b>                            | désigne l'Association Française des Entreprises Privées   |
| <b>Apport en Capital Initial (ACI)</b> | désigne l'apport initial en capital des Membres au capital social de la ST  |
| <b>ACI Aménagé</b>                     | désigne l'apport initial en capital des Membres ayant expressément choisi de bénéficier des modalités aménagées de calcul de l'ACI  |
| <b>ACI Aménagé Prévisionnel</b>        | désigne l'apport initial en capital des Membres ayant expressément choisi de bénéficier des modalités aménagées de calcul de l'ACI, tel qu'il est calculé à la date d'adhésion du Membre  |
| <b>ACI Aménagé Réel</b>                | désigne l'apport initial en capital des Membres ayant expressément choisi de bénéficier des modalités aménagées de calcul de l'ACI, tel qu'il est calculé à l'issue de l'année civile de référence retenue par le Membre pour le calcul de son ACI, et dont il doit effectivement s'acquitter |
| <b>BCE</b>                             | désigne la Banque Centrale Européenne   |
| <b>Bénéficiaires</b>                   | désigne les titulaires de tous titres de créance émis ou cocontractants de tous les actes conclus par l'Emetteur prévoyant que lesdits titres de créance ou actes bénéficient de de la Garantie ST et des Garanties Membres   |
| <b>BEI</b>                             | désigne la Banque Européenne d'Investissement   |
| <b>CDC</b>                             | désigne la Caisse des dépôts et consignations   |
| <b>CGCT</b>                            | désigne le Code général des collectivités territoriales   |
| <b>Code AFEP-MEDEF</b>                 | désigne le Code AFEP-MEDEF de gouvernement d'entreprise des sociétés cotées, tel que révisé en décembre 2022  |
| <b>Collectivité</b>                    | désigne les collectivités territoriales, leurs groupements et les établissements publics locaux   |
| <b>CRC</b>                             | désigne les chambres régionales des comptes créées par la loi n° 82-213 du 2 mars 1982  |
| <b>Crédit Moyen-Long Terme</b>         | désigne tout prêt consenti par l'Emetteur à un Membre d'une durée initiale supérieure à 364 jours   |
| <b>CTC</b>                             | désigne la Collectivité territoriale de la Corse créée par la loi n°82-214 du 2 mars 1982 portant statut particulier de la région de la Corse   |
| <b>DGF</b>                             | désigne la dotation globale de fonctionnement   |



|  |  |
|--|--|
| <b>Emetteur ou Agence France Locale ou AFL</b>   | désigne la société Agence France Locale  |
| <b>Endettement Réel</b>                          | désigne l'endettement total réellement supporté par la Collectivité ayant expressément choisi de bénéficier des modalités aménagées de calcul de l'ACI, au titre de l'année civile de référence qu'elle a retenue pour le calcul de son ACI  |
| <b>Endettement Total</b>                         | désigne l'encours total de crédit inscrit au compte de gestion de la Collectivité demandant son adhésion, au titre de l'antépénultième année civile précédant la date à laquelle la délibération de la Collectivité en vue de son adhésion est devenue exécutoire, à moins qu'une telle Collectivité n'ait pas clôturé au minimum deux exercices à la date à laquelle la délibération est devenue exécutoire |
| <b>Endettement Total de Référence</b>            | désigne l'endettement total supporté par la Collectivité ayant expressément choisi de bénéficier des modalités aménagées de calcul de l'ACI au titre de l'année civile précédant son adhésion ou l'endettement total qu'elle prévoit de supporter (ii) au titre de l'année civile de la demande d'adhésion ou (iii) au titre de l'année civile suivant la demande d'adhésion                                 |
| <b>EPCI à Fiscalité Propre</b>                   | désigne les établissements publics de coopération intercommunale à fiscalité propre  |
| <b>EPT</b>                                       | désigne les établissements publics territoriaux  |
| <b>EPL</b>                                       | Désigne les établissements publics locaux  |
| <b>Garantie ST</b>                               | désigne la garantie consentie par la ST  |
| <b>Garantie Membre</b>                           | désigne la garantie consentie de manière autonome par chacun des Membres ayant souscrit un Crédit Moyen-Long Terme auprès de l'Emetteur  |
| <b>Groupe Agence France Locale ou Groupe AFL</b> | désigne le groupe constitué de l'Emetteur et de la ST  |
| <b>Crédit de Trésorerie</b>                      | désigne tout prêt consenti par l'Emetteur à un Membre d'une durée initiale inférieure ou égale à 364 jours   |
| <b>Loi du 12 juillet 1999</b>                    | désigne la loi n°99-586 du 12 juillet 1999 relative au renforcement et à la simplification de la coopération intercommunale  |
| <b>Loi du 13 août 2004</b>                       | désigne la loi n°2004-809 du 13 août 2004 relative aux libertés et responsabilités locales   |
| <b>Loi du 26 juillet 2013</b>                    | désigne la loi n°2013-672 du 26 juillet 2013 de séparation et de régulation des activités bancaires  |
| <b>Loi MAPTAM</b>                                | désigne la loi n° 2014-58 du 27 janvier 2014 de modernisation de l'action publique territoriale et d'affirmation des métropoles  |
| <b>Loi NOTRe</b>                                 | désigne la loi n°2015-991 du 7 août 2015 portant nouvelle organisation territoriale de la République   |

|   |  |
|---|--|
| <b>Loi Engagement et Proximité</b>          | désigne la loi n° 2019-1461 du 27 décembre 2019 relative à l'engagement dans la vie locale et à la proximité de l'action publique.   |
| <b>MEDEF</b>                                | désigne le Mouvement des Entreprises de France   |
| <b>Membres</b>                              | désigne les Collectivités dont le processus d'adhésion a abouti et qui sont devenues de ce fait actionnaires de la ST  |
| <b>Membre Dormant</b>                       | <p>désigne tout Membre Dormant à qui ce statut a été attribué conformément aux stipulations du Pacte et n'étant notamment plus éligible au bénéfice des services financiers offerts par le Groupe Agence France Locale et ne pouvant pas se voir consentir de nouveaux crédits par l'Emetteur.</p> <p>Aux termes du Pacte, la notion de Membre Dormant désigne tout Membre à qui ce statut a été attribué du fait (i) du défaut de paiement de l'ACI conformément aux modalités et selon le calendrier définis dans les Statuts de la Société Territoriale, (ii) d'un transfert de compétence(s) d'une Collectivité à une autre, lorsque la Collectivité à laquelle la ou les compétence(s) a/ont été transférée(s) n'adhère pas ou ne peut adhérer à la ST, (iii) d'une cession d'actions de la ST par un Membre de plein exercice à un tiers auquel le Conseil d'Administration n'aurait pas reconnu la qualité de Membre, (iv) d'une violation du Pacte, de la Garantie Membre ou des Statuts du Garant ou, le cas échéant, de l'Emetteur, ou (v) de l'absence d'approbation de la totalité des modifications qu'il peut être proposé d'apporter au Pacte d'actionnaires.</p> |
| <b>Pacte</b>                                | désigne le pacte d'actionnaires relatif au Groupe Agence France Locale, signé le 24 juin 2014 entre l'Emetteur, la ST et les Membres, tel qu'amendé par avenants en date des 31 mars 2016 et 28 juin 2018, et tel qu'amendé ultérieurement   |
| <b>Recettes de Fonctionnement</b>           | désigne le montant total des recettes réelles de fonctionnement inscrites au compte de gestion de la Collectivité demandant son adhésion, au titre de l'antépénultième année civile précédant la date à laquelle la délibération de la Collectivité en vue de son adhésion est devenue exécutoire, à moins qu'une telle Collectivité n'ait pas clôturé au minimum deux exercices à la date à laquelle la délibération est devenue exécutoire   |
| <b>Recettes de Fonctionnement Réelles</b>   | désigne le montant total des recettes réelles de fonctionnement inscrites au compte de gestion de la Collectivité ayant expressément choisi de bénéficier des modalités aménagées de calcul de l'ACI, au titre de l'année civile de référence qu'elle a retenue pour le calcul de son ACI  |
| <b>Règlement ANC</b>                        | Règlement (CE) n° 1060/2009 du Parlement européen et du Conseil du 16 septembre 2009 sur les agences de notation de crédit tel que modifié   |
| <b>ST ou AFL-ST ou Société Territoriale</b> | désigne la société-mère de l'Emetteur, l'Agence France Locale – Société Territoriale   |
| <b>Syndicats</b>                            | Désigne les syndicats de communes et les syndicats mixtes.   |

## CONDITIONS RELATIVES AU CONSENTEMENT DE L'EMETTEUR QUANT A L'UTILISATION DU PROSPECTUS

Dans le cadre de toute offre de Titres en France ou au Luxembourg qui ne bénéficie pas de l'exemption à l'obligation de publication d'un prospectus en application de l'article 1 paragraphe 4 du Règlement Prospectus (une **Offre Non-Exemptée**), l'Emetteur consent à l'utilisation du Prospectus de Base (tel que modifié, le cas échéant par un supplément) et des Conditions Définitives (ensemble, le **Prospectus**) dans le cadre d'une Offre Non-Exemptée de tout Titre durant la période d'offre (la **Période d'Offre**), en France ou au Luxembourg, tel que cela sera précisé dans les Conditions Définitives concernées :

- (1) sous réserve des conditions prévues dans les Conditions Définitives, par tout intermédiaire financier autorisé à faire de telles offres en application de MiFID II ; ou
- (2) si cela est indiqué dans les Conditions Définitives concernées, par tout intermédiaire financier qui remplit les conditions suivantes : (a) il agit conformément à toutes les lois, règles, réglementations et recommandations applicables de toute autorité ayant compétence (les **Règles**), y compris, notamment et dans chacun des cas, les Règles relatives à la fois à l'opportunité ou à l'utilité de tout investissement dans les Titres par toute personne et à la divulgation à tout investisseur potentiel ; (b) il respecte les restrictions énoncées dans la section « Souscription et Vente » du présent Prospectus de Base qui s'appliquent comme s'il s'agissait d'un Agent Placeur et prend en compte l'évaluation du marché cible concerné réalisé par le producteur ainsi que les canaux de distribution identifiés dans le paragraphe « *Gouvernance des Produits MiFID II* » des Conditions Définitives concernées ; (c) il s'assure que tous les frais (et toutes les commissions ou avantages de toute nature) reçus ou payés par cet intermédiaire financier en raison de l'offre ou de la cession des Titres sont entièrement et clairement communiqués aux investisseurs ou aux investisseurs potentiels ; (d) il détient tous les permis, autorisations, approbations et accords nécessaires à la sollicitation, ou à l'offre ou la cession des Titres, en application des Règles ; (e) il conserve les dossiers d'identification des investisseurs au moins pendant la période minimum requise par les Règles applicables et doit, sur demande, mettre ses dossiers à la disposition de l'(des) Agent(s) Placeur(s) concerné(s), de l'Emetteur et des Garants ou les mettre directement à la disposition des autorités compétentes dont l'Emetteur et/ou les Garants et/ou les Agent(s) Placeur(s) concerné(s) dépendent afin de permettre à l'Emetteur et/ou aux Garants et/ou aux Agent(s) Placeur(s) concerné(s) de respecter les Règles relatives à la lutte contre le blanchiment d'argent, à la lutte contre la corruption et à l'identification du client applicables à l'Emetteur et/ou aux Garants et /ou aux Agent(s) Placeur(s) concerné(s) ; (f) son intervention n'entraîne pas, directement ou indirectement, la violation d'une Règle par l'Emetteur ou les Garants ou les Agent(s) Placeur(s) concerné(s) ou ne soumet pas l'Emetteur ou les Garants ou les Agent(s) Placeur(s) concerné(s) à l'obligation d'effectuer un dépôt, d'obtenir une autorisation ou un accord dans une quelconque juridiction ; et (g) son intervention satisfait à tout autre condition spécifiée dans les Conditions Définitives concernées (dans chacun des cas un **Établissement Autorisé**). Afin d'éviter toute ambiguïté, ni les Agents Placeurs ni l'Emetteur ni les Garants n'auront d'obligation de s'assurer qu'un Établissement Autorisé agira en conformité avec toutes les lois, réglementations et/ou recommandations applicables et, en conséquence, ni les Agents Placeurs ni l'Emetteur ni les Garants ne pourront voir leur responsabilité engagée à ce titre.

Si cela est précisé dans les Conditions Définitives concernées, l'Emetteur accepte la responsabilité, en France ou au Luxembourg, du contenu du Prospectus vis-à-vis de toute personne (un **Investisseur**) se trouvant en France ou au Luxembourg à qui une offre de Titres est faite par tout Établissement Autorisé et lorsque l'offre est faite pendant la Période d'Offre pour laquelle le consentement est donné. Toutefois, ni l'Emetteur, ni aucun des Garants, ni aucun Agent Placeur n'est responsable des actes commis par tout Établissement Autorisé, y compris concernant le respect des règles de conduite des affaires applicables à l'Établissement Autorisé ou à d'autres obligations réglementaires locales ou à d'autres obligations légales relatives aux instruments financiers en lien avec une telle offre applicable à l'Établissement Autorisé.

Le consentement mentionné ci-dessus s'applique à des Périodes d'Offre (le cas échéant) intervenant dans les 12 mois suivant l'approbation de l'AMF sur le Prospectus de Base.

Dans l'hypothèse où les Conditions Définitives désignent un ou des intermédiaires financiers auxquels l'Emetteur a donné son autorisation aux fins d'utiliser le Prospectus durant la Période d'Offre, l'Emetteur pourra également donner son autorisation à des Établissements Autorisés supplémentaires après la date des Conditions Définitives concernées et, s'il le fait, il publiera toute nouvelle information relative à ces Établissements Autorisés qui ne sont pas connus à la date d'approbation de ce Prospectus de Base ou de la publication des Conditions Définitives concernées sur son site internet (<https://www.agence-france-locale.fr/>).

**Si les Conditions Définitives indiquent que tout intermédiaire financier peut utiliser le Prospectus durant la Période d'Offre, chaque Établissement Autorisé concerné devra publier, pendant la Période d'Offre, sur son site internet une information précisant qu'il utilise le Prospectus pour l'Offre Non-Exemptée considérée avec l'autorisation de l'Emetteur et conformément aux conditions indiquées aux présentes.**

En dehors de ce qui est indiqué ci-dessus, ni l'Emetteur ni l'un des Garants ni un Agent Placeur n'autorise une quelconque Offre Non-Exemptée par toute personne en toutes circonstances et personne n'est autorisé à utiliser le Prospectus en lien avec l'offre de tout Titre. Ces offres ne sont pas effectuées pour le compte de l'Emetteur, de l'un des Garants ou de l'un des Agents Placeurs ou d'un des Établissements Autorisés et ni l'Emetteur, ni l'un des Garants, ni l'un des Agents Placeurs ou des Établissements Autorisés n'encourt une quelconque responsabilité relative aux actes effectués par toute personne effectuant de telles offres.

**Un Investisseur qui a l'intention d'acquérir ou qui acquiert des Titres auprès d'un Établissement Autorisé le fera, et les offres et cessions des Titres par un Établissement Autorisé à un Investisseur se feront, dans le respect de toutes conditions et autres accords mis en place entre l'Établissement Autorisé et l'Investisseur concernés y compris en ce qui concerne le prix, l'allocation, les accords de règlement-livraison et toutes dépenses ou taxes facturées à l'Investisseur (les Modalités de l'Offre Non-Exemptée). L'Emetteur et les Garants ne seront pas parties à de tels accords avec des Investisseurs (autres que les Agents Placeurs) dans le contexte de l'offre ou la cession des Titres et, en conséquence, le présent Prospectus de Base et toutes Conditions Définitives ne comprendront pas ces informations. Les Modalités de l'Offre Non-Exemptée devront être communiquées aux Investisseurs par l'Établissement Autorisé au moment de l'Offre Non-Exemptée. Ni l'Emetteur ni les Garants ni aucun des Agents Placeurs ou des Établissements Autorisés ne sont responsables de cette information ni des conséquences de son utilisation par les Investisseurs concernés.**

## SUPPLEMENT AU PROSPECTUS DE BASE

Tout fait nouveau significatif ou toute erreur ou inexactitude concernant les informations contenues dans le Prospectus de Base, qui serait de nature à influencer significativement l'évaluation des Titres et qui surviendrait ou serait constaté entre le moment de l'approbation du présent Prospectus de Base par l'AMF et le début de la négociation sur un Marché Réglementé des Titres devra être mentionné sans retard injustifié dans un supplément au Prospectus de Base, conformément à l'article 23 paragraphe 1 du Règlement Prospectus. L'Emetteur s'engage à soumettre ledit supplément au Prospectus de Base pour approbation auprès de l'AMF.

Conformément à l'article 23 paragraphe 2bis du Règlement Prospectus, lorsque les Titres sont offerts au public, les investisseurs qui ont déjà accepté d'acheter des valeurs mobilières ou d'y souscrire avant qu'un supplément ne soit publié ont le droit de retirer leur acceptation pendant deux jours ouvrables après la publication du supplément, à condition que le fait nouveau significatif ou l'erreur ou inexactitude substantielle visé à l'article 23 paragraphe 1 du Règlement Prospectus soit survenu ou ait été constaté avant la clôture de l'offre ou la livraison des Titres, si cet événement intervient plus tôt. Ce délai peut être prorogé par l'Emetteur ou, tout Etablissement Autorisé. La date à laquelle le droit de rétractation prend fin est précisée dans le supplément. Le 17 juillet 2025, ce Prospectus de Base (tel que mis à jour par des suppléments, selon le cas) ne sera plus valable et l'obligation de le compléter par un supplément en cas de faits nouveaux significatifs ou d'erreurs ou d'inexactitudes substantielles cessera de s'appliquer.

Tout supplément au Prospectus de Base sera (a) publié sur les sites internet de (i) l'AMF ([www.amf-france.org](http://www.amf-france.org)), (ii) l'Emetteur (<https://www.agence-france-locale.fr/>) et (b) disponible pour consultation et pour copie, sans frais, aux heures habituelles d'ouverture des bureaux, un jour quelconque de la semaine (à l'exception des samedis, des dimanches et des jours fériés) dans le bureau désigné de l'Agent Financier ou de l'(des) Agent(s) Payeur(s).

## DOCUMENTS INCORPORES PAR REFERENCE

Le présent Prospectus de Base devra être lu et interprété conjointement avec les sections citées ci-après incluses dans les documents suivants qui ont été préalablement publiés et déposés auprès de l'AMF. Ces sections sont incorporées dans le présent Prospectus de Base et sont réputées en faire partie intégrante :

- les sections citées dans le tableau ci-dessous du rapport annuel de l'Emetteur au 31 décembre 2022 contenant les comptes au 31 décembre 2022 présentés en normes IFRS et incluant le rapport des commissaires aux comptes de l'Emetteur concernant ces comptes (les **Comptes Annuels IFRS de l'Emetteur 2022**) ;

<https://www.agence-france-locale.fr/app/uploads/2023/01/afl-rapport-annuel-consolide-2022-vfinale.pdf>

- les sections citées dans le tableau ci-dessous du rapport annuel de l'Emetteur au 31 décembre 2023 contenant les comptes au 31 décembre 2023 présentés en normes IFRS et incluant le rapport des commissaires aux comptes de l'Emetteur concernant ces comptes (les **Comptes Annuels IFRS de l'Emetteur 2023**) ;

<https://www.agence-france-locale.fr/app/uploads/2024/03/afl-rapport-full-2023-vdef.pdf>

- les sections citées dans le tableau ci-dessous du rapport annuel de l'Emetteur au 31 décembre 2022 contenant les comptes au 31 décembre 2022 établis selon les principes comptables français (*French GAAP*) et incluant le rapport des commissaires aux comptes de l'Emetteur concernant ces comptes (les **Comptes Annuels French GAAP de l'Emetteur 2022**) ;

<https://www.agence-france-locale.fr/app/uploads/2023/01/afl-rapport-annuel-consolide-2022-vfinale.pdf>

- les sections citées dans le tableau ci-dessous du rapport annuel de l'Emetteur au 31 décembre 2023 contenant les comptes au 31 décembre 2023 établis selon les principes comptables français (*French GAAP*) et incluant le rapport des commissaires aux comptes de l'Emetteur concernant ces comptes (les **Comptes Annuels French GAAP de l'Emetteur 2023**) ;

<https://www.agence-france-locale.fr/app/uploads/2024/03/afl-rapport-full-2023-vdef.pdf>

- les sections citées dans le tableau ci-dessous des comptes consolidés de la ST aux 31 décembre 2022 et 31 décembre 2023 incluant les rapports des commissaires aux comptes de la ST concernant les comptes consolidés précités (respectivement, les **Comptes Consolidés de la ST 2022** et les **Comptes Consolidés de la ST 2023**) ;

<https://www.agence-france-locale.fr/app/uploads/2023/01/afl-st-rapport-consolide-2022-vfinale.pdf>

<https://www.agence-france-locale.fr/app/uploads/2024/03/afl-st-rapport-full-2023-vdef.pdf>

- les modalités des Titres contenues en pages 81 à 117 du prospectus de base visé par l'AMF sous le n°17-170 en date du 21 avril 2017 (les **Modalités 2017**) ;

[http://www.agence-france-locale.fr/sites/afl/files/base\\_documentaire/2017-04/PA-%2318951606-v1-AFL - Prospectus de Base - Mise %C3%A0 jour 2017 %28avec visa%29.pdf](http://www.agence-france-locale.fr/sites/afl/files/base_documentaire/2017-04/PA-%2318951606-v1-AFL_-_Prospectus_de_Base_-_Mise_%C3%A0_jour_2017_%28avec_visa%29.pdf)

- les modalités des Titres contenues en pages 82 à 118 du prospectus de base visé par l'AMF sous le n°18-176 en date du 15 mai 2018 (les **Modalités 2018**) ;

[http://www.agence-france-locale.fr/sites/afl/files/base\\_documentaire/2018-05/PA-%2321084604-v1-AFL - Update 2018 - Prospectus de Base %28avec visa%29.pdf](http://www.agence-france-locale.fr/sites/afl/files/base_documentaire/2018-05/PA-%2321084604-v1-AFL - Update 2018 - Prospectus de Base %28avec visa%29.pdf)

- les modalités des Titres contenues en pages 88 à 130 du prospectus de base visé par l'AMF sous le n°19-196 en date du 13 mai 2019 (les **Modalités 2019**) ;

[http://www.agence-france-locale.fr/sites/afl/files/base\\_documentaire/2019-05/PA-%2322936878-v1-AFL - Update 2019 - Prospectus de Base %28Version finale a....pdf](http://www.agence-france-locale.fr/sites/afl/files/base_documentaire/2019-05/PA-%2322936878-v1-AFL - Update 2019 - Prospectus de Base %28Version finale a....pdf)

- les modalités des Titres contenues en pages 52 à 111 du prospectus de base approuvé par l'AMF sous le n°20-244 en date du 9 juin 2020 (les **Modalités 2020**) ;

[http://www.agence-france-locale.fr/sites/afl/files/base\\_documentaire/2020-06/AFL%20EMTN%20-%20Prospectus%20de%20Base%20-%20Mise%20%C3%A0%20Jour%202020\\_0.pdf](http://www.agence-france-locale.fr/sites/afl/files/base_documentaire/2020-06/AFL%20EMTN%20-%20Prospectus%20de%20Base%20-%20Mise%20%C3%A0%20Jour%202020_0.pdf)

- les modalités des Titres contenues en pages 58 à 127 du prospectus de base approuvé par l'AMF sous le n°21-212 en date du 8 juin 2021 (les **Modalités 2021**) ;

[http://www.agence-france-locale.fr/sites/afl/files/base\\_documentaire/2021-06/AFL%20EMTN%20-%20Prospectus%20de%20Base%20-%20Mise%20%C3%A0%20Jour%202021.pdf](http://www.agence-france-locale.fr/sites/afl/files/base_documentaire/2021-06/AFL%20EMTN%20-%20Prospectus%20de%20Base%20-%20Mise%20%C3%A0%20Jour%202021.pdf)

- les modalités des Titres contenues en pages 58 à 133 du prospectus de base approuvé par l'AMF sous le n°22-241 en date du 23 juin 2022 (les **Modalités 2022**) ;

<https://www.agence-france-locale.fr/app/uploads/2023/01/prospectus-emtn-2022.pdf>

- les modalités des Titres contenues en pages 58 à 136 du prospectus de base approuvé par l'AMF sous le n°23-217 en date du 14 juin 2023 (les **Modalités 2023**).

<https://www.agence-france-locale.fr/app/uploads/2023/06/prospectus-de-base-2023-06-14.pdf>

Les Modalités 2017, les Modalités 2018, les Modalités 2019, les Modalités 2020, les Modalités 2021, les Modalités 2022 et les Modalités 2023 sont uniquement incorporées par référence pour les besoins d'émissions de Titres assimilables et formant une même souche avec des Titres déjà émis dans le cadre des Modalités 2017, des Modalités 2018, des Modalités 2019, des Modalités 2020, des Modalités 2021, des Modalités 2022 et des Modalités 2023. Les autres parties des prospectus de base concernés ne sont pas incorporées par référence.

### Table de concordance

| Information incorporée par référence<br>(Annexe 6 du Règlement délégué (UE) 2019/980)  | Référence   |   |
|--|---|---|
| <b>11.1 INFORMATIONS FINANCIÈRES CONCERNANT L'ACTIF ET LE PASSIF, LA SITUATION FINANCIÈRE ET LES RÉSULTATS DE L'ÉMETTEUR</b>   |   |   |
|  | <b>Comptes annuels<br/>French Gaap<br/>de l'Emetteur<br/>2022 / Comptes<br/>annuels IFRS<br/>de l'Emetteur<br/>2022</b> | <b>Comptes annuels<br/>French Gaap<br/>de l'Emetteur<br/>2023 / Comptes<br/>annuels IFRS<br/>de l'Emetteur<br/>2023</b> |
| 11.1.1 Fournir des informations financières historiques auditées pour les deux derniers exercices (ou pour toute période plus courte durant laquelle l'émetteur a été en activité) et le rapport d'audit établi pour chacun de ces exercices.  | Pages 155 à 171 et<br>178 à 208   | Pages 153 à 174 et<br>175 à 207   |
| 11.1.2 Changement de date de référence comptable<br><br>Si l'émetteur a modifié sa date de référence comptable durant la période pour laquelle des informations financières historiques sont exigées, les informations financières historiques auditées couvrent une période de 24 mois au moins, ou toute la période d'activité de l'émetteur si celle-ci est plus courte.  | Sans Objet  | Sans Objet  |
| 11.1.3 Normes comptables<br><br>Les informations financières doivent être établies conformément aux normes internationales d'information financière, telles qu'adoptées dans l'Union conformément au règlement (CE) no 1606/2002.<br><br>Si le règlement (CE) no 1606/2002 n'est pas applicable, les informations financières doivent être établies en conformité avec :<br><br>(a) les normes comptables nationales d'un État membre pour les émetteurs de l'EEE, ainsi que le prévoit la directive 2013/34/UE ; ou<br><br>(b) les normes comptables nationales d'un pays tiers équivalentes au règlement (CE) no 1606/2002 pour les émetteurs des pays tiers. Si les normes comptables nationales du pays tiers ne sont pas équivalentes au règlement (CE) no 1606/2002, les états financiers doivent être retraités conformément audit règlement. | Pages 155 à 171 et<br>178 à 208   | Pages 153 à 169 et<br>175 à 204   |



|  |  |  |
|--|--|--|
| <p>11.1.4 Changement de référentiel comptable</p> <p>Les dernières informations financières historiques auditées, contenant des informations comparatives pour l'année précédente, doivent être établies et présentées sous une forme correspondant au référentiel comptable qui sera retenu pour la prochaine publication des états financiers annuels de l'émetteur.</p> <p>Les changements au sein du référentiel comptable existant de l'émetteur ne nécessitent pas que les états financiers auditées soient retraités. Toutefois, si l'émetteur a l'intention d'adopter un nouveau référentiel comptable dans les prochains états financiers qu'il publiera, les états financiers du dernier exercice doivent être établis et audités conformément au nouveau cadre.</p> | Sans Objet   | Sans Objet   |
| <p>11.1.5 Lorsque les informations financières auditées sont établies conformément à des normes comptables nationales, les informations financières exigées au titre de la présente rubrique doivent inclure au minimum :</p> <p>a) Bilan</p> <p>b) Compte de résultat</p> <p>c) Engagements hors bilan</p> <p>d) Méthodes comptables et notes explicatives</p>  | <p>Page 156</p> <p>Page 157</p> <p>Page 158</p> <p>Pages 159 à 171</p> | <p>Page 154</p> <p>Page 155</p> <p>Page 156</p> <p>Pages 157 à 169</p> |
| <p>11.1.6 États financiers consolidés</p> <p>Si l'émetteur établit ses états financiers annuels aussi bien sur une base individuelle que sur une base consolidée, inclure au moins les états financiers annuels consolidés dans le document d'enregistrement.</p>  | Pages 178 à 208  | Pages 175 à 204  |
| <p>11.1.7 Date des dernières informations financières</p> <p>La date du bilan du dernier exercice pour lequel les états financiers ont été auditées ne peut remonter à plus de 18 mois avant la date du document d'enregistrement.</p>   | Pages 156 et 178   | Pages 154 et 175   |
| <p>11.2 Informations financières intermédiaires et autres</p>  | Sans Objet   | Sans Objet   |
| <p>11.3 Audit des informations financières annuelles historiques</p>   |  |  |

|   |                              |                              |
|---|------------------------------|------------------------------|
| 11.3.1 Les informations financières annuelles historiques doivent faire l'objet d'un audit indépendant. Le rapport d'audit doit être élaboré conformément à la directive 2006/43/EC et au règlement (UE) no 537/2014.<br><br>Lorsque la directive 2006/43/EC et le règlement (UE) no 537/2014 ne s'appliquent pas, les informations financières historiques doivent être auditées ou faire l'objet d'une mention indiquant si, aux fins du document d'enregistrement, elles donnent une image fidèle, conformément aux normes d'audit applicables dans un État membre ou à une norme équivalente. | Pages 172 à 176 et 209 à 211 | Pages 170 à 174 et 205 à 207 |
| 11.3.1a Lorsque les rapports d'audit sur les informations financières historiques n'ont pas été délivrés par les commissaires aux comptes ou contiennent des réserves, des modifications d'avis, des limitations de responsabilité ou des observations, des explications doivent être fournies sur ces réserves, modifications, limitations ou observations qui doivent être intégralement reproduites.   | Sans Objet                   | Sans Objet                   |
| 11.3.2 Indiquer quelles autres informations contenues dans le document d'enregistrement ont été auditées par les contrôleurs légaux.  | Sans Objet                   | Sans Objet                   |
| 11.3.3 Lorsque des informations financières figurant dans le document d'enregistrement ne sont pas tirées des états financiers audités de l'émetteur, indiquer la source des données et préciser que celles-ci n'ont pas été auditées.  | Sans Objet                   | Sans Objet                   |

| <b>11.1 INFORMATIONS FINANCIÈRES CONCERNANT L'ACTIF ET LE PASSIF, LA SITUATION FINANCIÈRE ET LES RÉSULTATS DE LA ST</b>   |   |   |
|---|---|---|
|   | <b>Comptes Consolidés de la ST 2022</b> | <b>Comptes Consolidés de la ST 2023</b> |
| 11.1.1 Fournir des informations financières historiques auditées pour les deux derniers exercices (ou pour toute période plus courte durant laquelle l'émetteur a été en activité) et le rapport d'audit établi pour chacun de ces exercices.   | Pages 139 à 182                         | Pages 133 à 185                         |
| 11.1.2 Changement de date de référence comptable<br><br>Si l'émetteur a modifié sa date de référence comptable durant la période pour laquelle des informations financières historiques sont exigées, les informations financières historiques auditées couvrent une période de 24 mois au moins, ou toute la période d'activité de l'émetteur si celle-ci est plus courte. | Sans Objet                              | Sans Objet                              |

|   |   |   |
|---|---|---|
| <p>11.1.3 Normes comptables</p> <p>Les informations financières doivent être établies conformément aux normes internationales d'information financière, telles qu'adoptées dans l'Union conformément au règlement (CE) no 1606/2002.</p> <p>Si le règlement (CE) no 1606/2002 n'est pas applicable, les informations financières doivent être établies en conformité avec :</p> <p>(a) les normes comptables nationales d'un État membre pour les émetteurs de l'EEE, ainsi que le prévoit la directive 2013/34/UE ; ou</p> <p>(b) les normes comptables nationales d'un pays tiers équivalentes au règlement (CE) no 1606/2002 pour les émetteurs des pays tiers. Si les normes comptables nationales du pays tiers ne sont pas équivalentes au règlement (CE) no 1606/2002, les états financiers doivent être retraités conformément audit règlement.</p> | Pages 139 à 182   | Pages 133 à 180   |
| <p>11.1.4 Changement de référentiel comptable</p> <p>Les dernières informations financières historiques auditées, contenant des informations comparatives pour l'année précédente, doivent être établies et présentées sous une forme correspondant au référentiel comptable qui sera retenu pour la prochaine publication des états financiers annuels de l'émetteur.</p> <p>Les changements au sein du référentiel comptable existant de l'émetteur ne nécessitent pas que les états financiers audités soient retraités. Toutefois, si l'émetteur a l'intention d'adopter un nouveau référentiel comptable dans les prochains états financiers qu'il publiera, les états financiers du dernier exercice doivent être établis et audités conformément au nouveau cadre.</p>   | Sans Objet  | Sans Objet  |
| <p>11.1.5 Lorsque les informations financières auditées sont établies conformément à des normes comptables nationales, les informations financières exigées au titre de la présente rubrique doivent inclure au minimum :</p> <p>a) Bilan</p> <p>b) Compte de résultat</p> <p>c) Engagements hors bilan</p> <p>d) Méthodes comptables et notes explicatives</p>   | <p>Sans Objet</p> <p>Sans Objet</p> <p>Sans Objet</p> <p>Sans Objet</p> | <p>Sans Objet</p> <p>Sans Objet</p> <p>Sans Objet</p> <p>Sans Objet</p> |
| <p>11.1.6 États financiers consolidés</p> <p>Si l'émetteur établit ses états financiers annuels aussi bien sur une base individuelle que sur une base</p>   | Pages 139 à 182   | Pages 133 à 180   |

|   |  |                 |
|---|--|-----------------|
| consolidée, inclure au moins les états financiers annuels consolidés dans le document d'enregistrement.   |  |                 |
| 11.1.7 Date des dernières informations financières<br>La date du bilan du dernier exercice pour lequel les états financiers ont été audités ne peut remonter à plus de 18 mois avant la date du document d'enregistrement.  | Page 139   | Page 133        |
| 11.2 Informations financières intermédiaires et autres  | Sans Objet                                       | Sans Objet      |
| 11.3 Audit des informations financières annuelles historiques   |  |                 |
| 11.3.1 Les informations financières annuelles historiques doivent faire l'objet d'un audit indépendant. Le rapport d'audit doit être élaboré conformément à la directive 2006/43/EC et au règlement (UE) no 537/2014.<br><br>Lorsque la directive 2006/43/EC et le règlement (UE) no 537/2014 ne s'appliquent pas, les informations financières historiques doivent être auditées ou faire l'objet d'une mention indiquant si, aux fins du document d'enregistrement, elles donnent une image fidèle, conformément aux normes d'audit applicables dans un État membre ou à une norme équivalente. | Pages 1 à 6 (entre pages 150 à 151 et 182 à 183) | Pages 181 à 185 |
| 11.3.1a Lorsque les rapports d'audit sur les informations financières historiques n'ont pas été délivrés par les commissaires aux comptes ou contiennent des réserves, des modifications d'avis, des limitations de responsabilité ou des observations, des explications doivent être fournies sur ces réserves, modifications, limitations ou observations qui doivent être intégralement reproduites.   | Sans Objet                                       | Sans Objet      |
| 11.3.2 Indiquer quelles autres informations contenues dans le document d'enregistrement ont été auditées par les contrôleurs légaux.  | Sans Objet                                       | Sans Objet      |
| 11.3.3 Lorsque des informations financières figurant dans le document d'enregistrement ne sont pas tirées des états financiers audités de l'émetteur, indiquer la source des données et préciser que celles-ci n'ont pas été auditées.  | Sans Objet                                       | Sans Objet      |

Toute déclaration contenue dans un document qui est réputé incorporé par référence aux présentes sera réputée modifiée ou remplacée pour les besoins de ce Prospectus de Base dans la mesure où une déclaration contenue aux présentes modifie ou complète une telle déclaration antérieure. Toute déclaration ainsi modifiée ou remplacée ne sera pas réputée faire partie intégrante de ce Prospectus de Base, sauf si elle a été remplacée ou modifiée conformément aux dispositions précitées.

Les parties non-incorporées par référence des documents cités ci-dessus soit ne sont pas pertinentes pour les investisseurs soit figurent ailleurs dans le Prospectus de Base. Les informations figurant sur le site internet de

l'Emetteur ne font pas partie du présent Prospectus de Base, sauf si ces informations sont incorporées par référence dans le Prospectus de Base.

Des copies des documents incorporés par référence dans ce Prospectus de Base peuvent être obtenues, sur les sites internet de (i) l'Emetteur (<https://www.agence-france-locale.fr/>) et (ii), concernant uniquement les Modalités 2017, les Modalités 2018, les Modalités 2019, les Modalités 2020, les Modalités 2021, les Modalités 2022 et les Modalités 2023, l'AMF ([www.amf-france.org](http://www.amf-france.org)).

## MODALITES DES TITRES

*Le texte qui suit présente les modalités qui, telles que complétées conformément aux stipulations des Conditions Définitives concernées, seront applicables aux Titres (les **Modalités**). Dans le cas de Titres Dématérialisés le texte des modalités des Titres ne figurera pas au dos de Titres Physiques matérialisant la propriété, mais sera constitué par le texte ci-dessous tel que complété par les Conditions Définitives concernées. Dans le cas de Titres Matérialisés, soit (i) le texte complet de ces modalités ainsi que les stipulations concernées des Conditions Définitives concernées (et sous réserve d'éventuelles simplifications résultant de la suppression de stipulations non applicables) soit (ii) le texte des modalités complétées, figurera au dos des Titres Physiques. Tous les termes commençant par une majuscule qui ne sont pas définis dans les présentes Modalités auront la signification qui leur est donnée dans les Conditions Définitives concernées. Les références faites dans les Modalités aux Titres concernent les Titres d'une seule Souche, et non l'ensemble des Titres qui peuvent être émis dans le cadre du Programme. Les Titres constitueront des obligations au sens du droit français.*

Les Titres sont émis par l'Agence France Locale (l'**Emetteur**) par souches (chacune une **Souche**), à une même date d'émission ou à des dates d'émission différentes. Les Titres d'une même Souche seront soumis (à l'exception de la Date d'Emission, du prix d'émission et du montant du premier paiement d'intérêts) à des modalités identiques, les Titres de chaque Souche étant fongibles entre eux. Chaque Souche peut être émise par tranches (chacune une **Tranche**), ayant la même date d'émission ou des dates d'émission différentes. Les Titres seront émis selon les Modalités du présent Prospectus de Base telles que complétées par les stipulations des conditions définitives concernées (les **Conditions Définitives**) relatives aux modalités spécifiques de chaque Tranche (y compris la Date d'Emission, le prix d'émission, le montant du premier paiement d'intérêts et le montant nominal de la Tranche).

Un contrat de service financier (tel qu'il pourra être modifié et complété, le **Contrat de Service Financier**) relatif aux Titres devra être signé au plus tard le 17 juillet 2024 entre l'Emetteur et BNP Paribas en tant qu'agent financier et agent payeur principal et les autres agents qui y sont désignés. L'agent financier, les agents payeurs et l(es) agent(s) de calcul en fonction (le cas échéant) sont respectivement dénommés ci-dessous l'**Agent Financier**, les **Agents Payeurs** (une telle expression incluant l'Agent Financier) et l'(les) **Agent(s) de Calcul**. Les titulaires de coupons d'intérêts (les **Coupons**) relatifs aux Titres Matérialisés portant intérêt et, le cas échéant pour ces Titres, de talons permettant l'obtention de Coupons supplémentaires (les **Talons**) ainsi que les titulaires de reçus de paiement relatifs aux paiements échelonnés du principal des Titres Matérialisés (les **Reçus**) dont le principal est remboursable par versements échelonnés seront respectivement dénommés les **Titulaires de Coupons** et les **Titulaires de Reçus**.

Toute référence ci-dessous à des **Articles** renvoie aux articles numérotés ci-dessous, à moins que le contexte n'impose une autre interprétation.

### 1. FORME, VALEUR NOMINALE, PROPRIETE, REDENOMINATION ET CONSOLIDATION

#### 1.1 Forme

Les Titres peuvent être émis soit sous forme dématérialisée (les **Titres Dématérialisés**) soit sous forme matérialisée (les **Titres Matérialisés**), tel qu'indiqué dans les Conditions Définitives concernées.

- (a) La propriété des Titres Dématérialisés sera établie par inscription en compte, conformément aux articles L. 211-3 et suivants du Code monétaire et financier. Aucun document (y compris des certificats représentatifs conformément à l'article R. 211-7 du Code monétaire et financier) ne sera émis en représentation des Titres Dématérialisés.

Les Titres Dématérialisés (au sens des articles L. 211-3 et suivants du Code monétaire et financier) sont émis, au gré de l'Emetteur, soit au porteur, inscrits dans les livres d'Euroclear

France (agissant en tant que dépositaire central) qui créditera les comptes des Teneurs de Compte, soit au nominatif et, dans ce cas, au gré du Titulaire concerné, soit au nominatif administré, inscrits dans les livres d'un Teneur de Compte désigné par le titulaire des Titres concerné, soit au nominatif pur, inscrits dans un compte tenu dans les livres de l'Emetteur ou d'un établissement mandataire (désigné dans les Conditions Définitives concernées) agissant pour le compte de l'Emetteur (**l'Établissement Mandataire**).

A moins que cette possibilité ne soit expressément exclue dans les Conditions Définitives concernées conformément aux dispositions de l'article L. 228-2 du Code de commerce, l'Emetteur peut à tout moment demander au dépositaire central les informations permettant l'identification des Titulaires, tels que le nom ou la raison sociale, nationalité, date de naissance ou l'année de constitution et l'adresse ou, le cas échéant, l'adresse e-mail des titulaires de Titres Dématérialisés au porteur.

Dans les présentes Modalités, **Teneur de Compte** signifie tout intermédiaire habilité à détenir des comptes-titres, directement ou indirectement, auprès d'Euroclear France, et inclut Euroclear Bank SA/NV (**Euroclear**) et Clearstream Banking, S.A. (**Clearstream**).

- (b) Les Titres Matérialisés sont émis sous la forme au porteur uniquement. Les Titres Matérialisés représentés par des titres physiques (les **Titres Physiques**) sont numérotés en série et émis avec des Coupons (et, le cas échéant, avec un **Talon**) attachés, sauf dans le cas des Titres à Coupon Zéro pour lesquels les références aux intérêts (autres que relatives aux intérêts dus après la Date d'Echéance), Coupons et Talons dans les présentes Modalités ne sont pas applicables. Les **Titres à Remboursement Echelonné** sont émis avec un ou plusieurs Reçus attachés.

Conformément aux articles L. 211-3 et suivants du Code monétaire et financier, les titres financiers (tels que les Titres qui constituent des obligations au sens du droit français) émis sur le territoire français et régis par le droit français ne peuvent qu'être émis sous forme dématérialisée. Les titres financiers sous forme matérialisée et régis par le droit français ne peuvent, par conséquent, être émis qu'en dehors du territoire français.

Les Titres peuvent être des **Titres à Taux Fixe**, des **Titres à Taux Variable**, des **Titres à Taux Fixe/Taux Variable**, des **Titres à Remboursement Echelonné** et des **Titres à Coupon Zéro**.

## 1.2 Valeur nominale

Les Titres seront émis dans la (les) valeur(s) nominale(s) indiquée(s) tel que stipulé dans les Conditions Définitives concernées (la (les) **Valeur(s) Nominale(s) Indiquée(s)**). Les Titres Dématérialisés devront être émis dans une seule Valeur Nominale Indiquée.

## 1.3 Propriété

- (a) La propriété des Titres Dématérialisés au porteur et au nominatif administré se transmet, et le transfert de ces Titres ne s'effectue que, par inscription du transfert dans les comptes des Teneurs de Compte. La propriété des Titres Dématérialisés au nominatif pur se transmet, et le transfert de ces Titres ne peut être effectué que par inscription du transfert dans les comptes tenus par l'Emetteur ou l'Établissement Mandataire.
- (b) La propriété des Titres Physiques ayant, le cas échéant, des Coupons, Reçus et/ou un Talon attachés lors de l'émission, se transmet par tradition.
- (c) Sous réserve d'une décision judiciaire rendue par un tribunal compétent ou de dispositions légales applicables, le titulaire de tout Titre (tel que défini ci-dessous), Coupon, Reçu ou Talon sera réputé, en toute circonstance, en être le seul et unique propriétaire et pourra être considéré

comme tel, et ceci que ce Titre, Coupon, Reçu ou Talon soit échu ou non, indépendamment de toute déclaration de propriété, de tout droit sur ce Titre, Coupon, Reçu ou Talon, de toute mention qui aurait pu y être portée, sans considération de son vol ou sa perte et sans que personne ne puisse être tenu comme responsable pour avoir considéré le Titulaire de la sorte.

Dans les présentes Modalités, **Titulaire** ou, le cas échéant, **titulaire de Titre** signifie (i) dans le cas de Titres Dématérialisés, la personne dont le nom apparaît sur le compte du Teneur de Compte concerné, de l'Emetteur ou de l'Établissement Mandataire (le cas échéant) comme étant titulaire de tels Titres, et (ii) dans le cas de Titres Physiques, tout porteur de tout Titre Physique et des Coupons, Reçus ou Talons y afférents.

Les termes commençant par une majuscule auront la signification qui leur sera donnée dans les Conditions Définitives concernées, l'absence de définition indiquant que ce terme ne s'applique pas aux Titres.

#### 1.4 Redénomination

L'Emetteur peut (si cela est indiqué dans les Conditions Définitives concernées), sans le consentement du titulaire de tout Titre, Coupon ou Talon, et en le notifiant conformément à l'Article 14 au moins 30 jours calendaires à l'avance, relibeller en euros la totalité (et non une partie seulement) des Titres de chaque Souche, à toute date à partir de laquelle (i) l'Etat membre de l'Union Européenne (l'**UE**) dont la devise est la devise dans laquelle sont libellés les Titres devient un Etat membre de l'Union économique et monétaire (telle que définie dans le Traité établissant la Communauté Européenne (la **CE**), tel que modifié (le **Traité**)), ou (ii) des événements pouvant avoir en substance le même effet se sont produits, convertir le montant nominal total et la valeur nominale indiquée dans les Conditions Définitives concernées. La date à laquelle cette redénomination devient effective sera définie dans les présentes Modalités comme étant la **Date de Redénomination**. La redénomination des Titres sera effectuée en convertissant le montant nominal de l'émission et la valeur nominale de chaque Titre libellé dans la monnaie nationale concernée en euro en utilisant le taux de conversion fixe entre cette monnaie nationale et l'euro tel qu'établi par le Conseil de l'Union Européenne conformément à l'article 123 (4) du Traité et en arrondissant le chiffre en résultant au centième d'euro le plus proche (0,005 euro étant arrondi au centième d'euro supérieur). Si l'Emetteur en décide ainsi, le chiffre résultant de la conversion du montant nominal de l'émission et de la valeur nominale de chaque Titre après application du taux de conversion fixe entre la monnaie nationale concernée et l'euro pourra être arrondi à l'euro inférieur le plus proche. Le montant nominal de l'émission et la valeur nominale des Titres en euro ainsi déterminées devront être notifiées aux Titulaires conformément à l'Article 14. Tout reliquat en espèce résultant de la redénomination d'une valeur supérieure à 0,01 euro devra être payé au moyen d'une soulte arrondie au centième d'euro le plus proche (0,005 euro étant arrondi au centième d'euro supérieur). Une telle soulte sera payable en euros à la Date de Redénomination suivant la méthode qui sera notifiée par l'Emetteur aux Titulaires concernés. A la suite d'une redénomination de Titres, toute référence dans les présentes à la devise nationale concernée devra être interprétée comme étant une référence à l'euro.

#### 1.5 Consolidation

L'Emetteur aura (si cela est spécifié dans les Conditions Définitives concernées), lors de chaque Date de Paiement du Coupon survenant à partir de la Date de Redénomination, après accord préalable de l'Agent Financier (qui ne pourra être raisonnablement refusé) et sans le consentement des titulaires de Titres ou Coupons, en notifiant les Titulaires au moins 30 jours calendaires à l'avance conformément à l'Article 14, la faculté de consolider les Titres d'une Souche libellés en euro avec les Titres d'une ou plusieurs autres Souches qu'il aura émises, que ces Titres aient été ou non émis à l'origine dans l'une des devises nationales européennes ou en euros, sous réserve que ces autres Titres aient été relibellés en euros selon les modalités prévues à l'Article 1.4 ci-dessus (si tel n'était pas le cas à l'origine) et aient, par ailleurs, pour toutes les périodes suivant cette consolidation, les mêmes modalités que les Titres.



## 2. CONVERSIONS ET ECHANGES DE TITRES

### 2.1 Titres Dématérialisés

- (a) Les Titres Dématérialisés émis au porteur ne peuvent pas être convertis en Titres Dématérialisés au nominatif, que ce soit au nominatif pur ou au nominatif administré.
- (b) Les Titres Dématérialisés émis au nominatif ne peuvent pas être convertis en Titres Dématérialisés au porteur.
- (c) Les Titres Dématérialisés émis au nominatif pur peuvent, au gré du Titulaire, être convertis en Titres au nominatif administré, et inversement. L'exercice d'une telle option par ledit Titulaire devra être effectué conformément à l'article R. 211-4 du Code monétaire et financier. Les coûts liés à une quelconque conversion seront à la charge du Titulaire concerné.

### 2.2 Titres Matérialisés

Les Titres Matérialisés d'une Valeur Nominale Indiquée ne peuvent pas être échangés contre des Titres Matérialisés ayant une autre Valeur Nominale Indiquée.

## 3. RANG DE CREANCE ET MAINTIEN DE L'EMPRUNT A SON RANG

Les Titres et, le cas échéant, les Reçus et Coupons y afférents constituent des engagements directs, inconditionnels, senior préférés au sens de l'article L. 613-30-3-I-3° du Code monétaire et financier et (sous réserve du paragraphe ci-dessous) non assortis de sûretés de l'Emetteur venant au même rang entre eux et (sous réserve des exceptions impératives du droit français) au même rang que tout autre engagement, présent ou futur, senior préféré et non assorti de sûretés de l'Emetteur.

Aussi longtemps que des Titres ou, le cas échéant, des Reçus ou Coupons attachés aux Titres seront en circulation ci-dessous, l'Emetteur n'accordera pas ou ne laissera pas subsister d'hypothèque, de gage, de nantissement ou toute autre sûreté réelle sur l'un quelconque de ses actifs, droits ou revenus, présents ou futurs, aux fins de garantir un Endettement (tel que défini ci-dessous) souscrit ou garanti par l'Emetteur, à moins que les obligations de l'Emetteur découlant des Titres et, le cas échéant, des Reçus et Coupons ne bénéficient d'une sûreté équivalente et de même rang.

Pour les besoins du présent Article, **Endettement** désigne tout endettement au titre d'un emprunt présent ou futur, représenté par des obligations ou par d'autres titres ou valeurs mobilières (y compris notamment des valeurs mobilières faisant ou ayant fait l'objet à l'origine d'un placement privé) cotés ou négociés ou susceptibles d'être cotés ou négociés sur une bourse quelconque ou tout autre marché de valeurs mobilières.

Dans les présentes Modalités, **en circulation** désigne, s'agissant des Titres d'une quelconque Souche, tous les Titres émis autres que (i) ceux qui ont été remboursés conformément aux présentes Modalités, (ii) ceux pour lesquels la date de remboursement est survenue et le montant de remboursement (y compris les intérêts courus sur ces Titres jusqu'à la date de remboursement et tout intérêt payable après cette date) a été dûment réglé conformément aux stipulations de l'Article 7, (iii) ceux qui sont devenus caducs ou à l'égard desquels toute action est prescrite, (iv) ceux qui ont été rachetés et annulés conformément à l'Article 6.8, (v) ceux qui ont été rachetés et conservés conformément à l'Article 6.7, (vi) pour les Titres Physiques, (A) les Titres Physiques mutilés ou effacés qui ont été échangés contre des Titres Physiques de remplacement, (B) (aux seules fins de déterminer le nombre de Titres Physiques en circulation et sans préjudice de leur statut pour toute autre fin) les Titres Physiques prétendument perdus, volés ou détruits et au titre desquels des Titres Physiques de remplacement ont été émis et (C) tout Certificat Global Temporaire dans la mesure où il a été échangé contre un ou plusieurs Titres Physiques conformément à ses stipulations.

## 4. GARANTIES

### 4.1 Garantie de la ST

Les Titres feront l'objet d'une garantie autonome à première demande de l'Agence France Locale – Société Territoriale (la **ST**) conformément à la garantie approuvée par le Conseil d'administration de la ST en date du 11 juin 2024 (la **Garantie ST**), le Conseil d'administration ayant procédé, conformément aux dispositions statutaires et aux stipulations de la Garantie ST, au rehaussement du plafond maximal garanti par la ST.

Dans ce cadre, l'Emetteur déclare et accepte que les Titres seront éligibles au bénéfice de la garantie à première demande consentie par la ST, conformément au Titre IV « Mécanisme de Garantie » des statuts de la ST et dont les modalités sont reproduites au paragraphe 2 de la section « Description des Garants et du mécanisme de Garantie » du présent Prospectus de Base. L'acquisition ou la souscription de tout Titre emportera acceptation de la Garantie ST par chacun des Titulaires.

Les obligations de la ST au titre de la Garantie ST constituent des engagements non assortis de sûreté et non subordonnés de la ST et ont et auront le même rang que tous les autres engagements non assortis de sûreté, non subordonnés, présents et futurs de la ST, à l'exclusion des exceptions légales impératives du droit français.

### 4.2 Garanties des Membres

Les Titres feront l'objet de garanties autonomes à première demande consenties par des collectivités territoriales, leurs groupements et les établissements publics locaux dont le processus d'adhésion a abouti et qui sont devenues de ce fait actionnaires de la ST (les **Membres**), à hauteur, pour chaque Membre, de l'encours de crédit d'une durée initiale supérieure à 364 jours que ledit Membre aura souscrit auprès de l'Emetteur (ensemble avec la ST, les **Garants**) (les **Garanties Membres**, ensemble avec la Garantie ST, les **Garanties**).

Dans ce cadre, l'Emetteur déclare et accepte que les Titres seront éligibles au bénéfice des garanties à première demande consenties par les Membres, conformément au Titre IV « Mécanisme de Garantie » des statuts de la ST, conformément en substance au modèle de garantie dont les modalités sont reproduites au paragraphe 3 de la section « Description des Garants et du mécanisme de Garantie » du présent Prospectus de Base. L'acquisition ou la souscription de tout Titre emportera acceptation des Garanties Membres par chacun des Titulaires.

Les obligations de chacun des Membres au titre de chacune des Garanties Membres constituent des engagements non assortis de sûreté et non subordonnés de chaque Garant et ont et auront le même rang que tous les autres engagements non assortis de sûreté, non subordonnés, présents et futurs de chaque Garant, à l'exclusion des exceptions légales impératives du droit français.

### 4.3 Appel des Garanties

Les Garanties constituent des garanties indépendantes au regard du droit français qui peuvent être appelées conformément à leurs stipulations respectives, qui sont intégralement reproduites aux paragraphes 2 et 3 de la section « Description des Garants et du mécanisme de Garantie » du présent Prospectus de Base.

## 5. CALCUL DES INTERETS ET AUTRES CALCULS

### 5.1 Définitions

Dans les présentes Modalités, à moins que le contexte n'impose un sens différent, les termes définis ci-dessous auront la signification suivante :

**Banques de Référence** signifie les établissements désignés comme tels dans les Conditions Définitives concernées ou, dans l'hypothèse où aucun établissement ne serait désigné, quatre banques

de premier plan retenues par l'Agent de Calcul sur le marché interbancaire (ou si nécessaire, sur le marché monétaire ou sur le marché des contrats d'échange) le plus proche de la Référence de Marché (qui, si la Référence de Marché concernée est l'EURIBOR (TIBEUR en français) sera la Zone Euro, et si la Référence de Marché est le Taux CMS sera le marché des contrats d'échange (contrats de *swaps*) de la Place Financière de Référence.

**Date de Début de Période d'Intérêts** signifie la Date d'Emission des Titres ou toute autre date qui pourra être mentionnée dans les Conditions Définitives concernées.

**Date de Détermination du Coupon** signifie, en ce qui concerne un Taux d'Intérêt et une Période d'Intérêts Courus, la date définie comme telle dans les Conditions Définitives concernées ou, si aucune date n'est précisée (a) le jour se situant deux Jours Ouvrés T2 avant le premier jour de ladite Période d'Intérêts Courus si la Devise Prévue est l'Euro ou (b) le premier jour de cette Période d'Intérêts Courus si la Devise Prévue est la livre sterling ou (c) si la Devise Prévue n'est ni la livre sterling ni l'Euro, le jour se situant deux Jours Ouvrés dans la ville indiquée dans les Conditions Définitives concernées précédant le premier jour de cette Période d'Intérêts Courus.

**Date d'Emission** signifie, pour une Tranche considérée, la date de règlement des Titres.

**Date de Paiement du Coupon** signifie la(les) date(s) mentionnée(s) dans les Conditions Définitives concernées.

**Date de Période d'Intérêts Courus** signifie chaque Date de Paiement du Coupon à moins qu'il n'en soit indiqué autrement dans les Conditions Définitives concernées.

**Date de Référence** signifie pour tout Titre, Reçu ou Coupon, la date à laquelle le paiement auquel ces Titres, Reçus ou Coupons peuvent donner lieu, devient exigible ou (dans l'hypothèse où tout montant exigible ne serait pas payé sans que cela soit justifié ou ferait l'objet d'un retard de paiement injustifié) la date à laquelle le montant non encore payé est entièrement payé ou (dans le cas de Titres Matérialisés, si cette date est antérieure) le jour se situant sept jours calendaires après la date à laquelle les Titulaires de ces Titres Matérialisés sont notifiés qu'un tel paiement sera effectué après une nouvelle présentation desdits Titres Matérialisés, Reçus ou Coupons conformément aux Modalités mais à la condition que le paiement soit réellement effectué lors de cette présentation.

**Date de Valeur** signifie, en ce qui concerne un Taux Variable devant être déterminé à une Date de Détermination du Coupon, la date indiquée dans les Conditions Définitives concernées, ou, si aucune date n'est indiquée, le premier jour de la Période d'Intérêts Courus à laquelle cette Date de Détermination du Coupon se rapporte.

**Définitions FBF** signifie les définitions mentionnées dans la Convention-Cadre FBF de juin 2013 relative aux opérations sur instruments financiers à terme telle que complétée par les Additifs Techniques, tels que publiés par la Fédération Bancaire Française (ensemble la **Convention-Cadre FBF**) telles que modifiées, le cas échéant, à la Date d'Emission.

**Définitions ISDA** signifie les *2021 ISDA Interest Rate Derivatives Definitions*, publiées par l'*International Swaps and Derivatives Association, Inc. (ISDA)* et telles qu'amendées et mises à jour à la Date d'Emission de la première Tranche de Titres.

**Devise Prévue** signifie la devise mentionnée dans les Conditions Définitives concernées.

**Durée Prévue** signifie, pour tout Taux Variable devant être déterminé selon la Détermination du Taux sur Page Ecran à une Date de Détermination du Coupon, la durée indiquée comme telle dans les Conditions Définitives concernées, ou si aucune durée n'est indiquée, une période égale à la Période d'Intérêts Courus, sans tenir compte des ajustements prévus à l'Article 5.3(b).

**Heure de Référence** signifie, pour toute Date de Détermination du Coupon, l'heure locale sur la Place Financière de Référence indiquée dans les Conditions Définitives concernées ou, si aucune heure n'est précisée, l'heure locale sur la Place Financière de Référence à laquelle les taux acheteurs et vendeurs pratiqués pour les dépôts dans la Devise Prévues sont habituellement déterminés sur le marché interbancaire de cette Place Financière de Référence. L'**heure locale** signifie, pour l'Europe et la Zone Euro en tant que Place Financière de Référence, 11 heures (heure de Bruxelles).

**Jour Ouvré** signifie :

- (a) pour l'euro, un jour où le système de règlements bruts en temps réel géré par l'Eurosystem, ou tout système qui lui succéderait ou le remplacerait (**T2**), fonctionne (un **Jour Ouvré T2**) ; et/ou
- (b) pour une Devise Prévues autre que l'euro, un jour (autre qu'un samedi ou dimanche) où les banques commerciales et les marchés de change procèdent à des règlements sur la principale place financière de cette devise ; et/ou
- (c) pour une Devise Prévues et/ou un ou plusieurs centre(s) d'affaires tel(s) qu'indiqué(s) dans les Conditions Définitives concernées (le(s) **Centre(s) d'Affaires**), un jour (autre qu'un samedi ou dimanche) où les banques commerciales et les marchés de change procèdent à des règlements dans la devise du ou des Centre(s) d'Affaires ou, si aucune devise n'est indiquée, généralement dans chacun de ces Centres d'Affaires ainsi indiqués.

**Marge** signifie, pour une Période d'Intérêts Courus, le pourcentage ou le chiffre pour la Période d'Intérêts Courus concernée, tel qu'indiqué dans les Conditions Définitives concernées, étant précisé qu'elle pourra avoir une valeur positive, négative ou être égale à zéro.

**Méthode de Décompte des Jours** signifie, pour le calcul d'un montant d'intérêts pour un Titre sur une période quelconque (commençant le premier jour de cette période (ce jour étant inclus) et s'achevant le dernier jour (ce jour étant exclu)) (que cette période constitue ou non une Période d'Intérêts, ci-après la **Période de Calcul**) :

- (a) si les termes **Exact/365** ou **Exact/365 - FBF** ou **Exact/Exact - ISDA** sont indiqués dans les Conditions Définitives concernées, il s'agit du nombre réel de jours écoulés dans la Période de Calcul divisé par 365 (ou si une quelconque partie de cette Période de Calcul se situe au cours d'une année bissextile, la somme (i) du nombre réel de jours dans cette Période de Calcul se situant dans une année bissextile divisé par 366 et (ii) du nombre réel de jours dans la Période de Calcul ne se situant pas dans une année bissextile divisé par 365) ;
- (b) si les termes **Exact/Exact - ICMA** sont indiqués dans les Conditions Définitives concernées :
  - (i) si la Période de Calcul est d'une durée inférieure ou égale à la Période de Détermination dans laquelle elle se situe, le nombre de jours dans la Période de Calcul divisé par le produit (A) du nombre de jours de ladite Période de Détermination et (B) du nombre des Périodes de Détermination se terminant normalement dans une année ; et
  - (ii) si la Période de Calcul est d'une durée supérieure à la Période de Détermination, la somme :
    - (A) du nombre de jours de ladite Période de Calcul se situant dans la Période de Détermination au cours de laquelle elle commence, divisé par le produit (I) du nombre de jours de ladite Période de Détermination et (II) du nombre de Périodes de Détermination qui se terminent normalement dans une année ; et

- (B) du nombre de jours de ladite Période de Calcul se situant dans la Période de Détermination suivante, divisé par le produit (I) du nombre de jours de ladite Période de Détermination et (II) du nombre de Périodes de Détermination qui se terminent normalement dans une année,

dans chaque cas, **Période de Détermination** signifie la période commençant à partir d'une Date de Détermination du Coupon (incluse) d'une quelconque année et s'achevant à la prochaine Date de Détermination du Coupon (exclue) et **Date de Détermination du Coupon** signifie la date indiquée comme telle dans les Conditions Définitives concernées, ou si aucune date n'y est indiquée, la Date de Paiement du Coupon ;

- (c) si les termes **Exact/Exact - FBF** sont indiqués dans les Conditions Définitives concernées, il s'agit de la fraction dont le numérateur est le nombre exact de jours écoulés au cours de cette période et dont le dénominateur est 365 (ou 366 si le 29 février est inclus dans la Période de Calcul). Si la Période de Calcul est supérieure à un an, la base est déterminée de la façon suivante :
- (i) le nombre d'années entières est décompté depuis le dernier jour de la Période de Calcul ;
- (ii) ce nombre est augmenté de la fraction sur la période concernée calculée comme indiqué au premier paragraphe de cette définition ;
- (d) si les termes **Exact/365 (Fixe)** sont indiqués dans les Conditions Définitives concernées, il s'agit du nombre réel de jours écoulés dans la Période de Calcul divisé par 365 ;
- (e) si les termes **Exact/360** sont indiqués dans les Conditions Définitives concernées, il s'agit du nombre réel de jours écoulés dans la Période de Calcul divisé par 360 ;
- (f) si les termes **30/360, 360/360** ou **Base Obligataire** sont indiqués dans les Conditions Définitives concernées, il s'agit du nombre de jours écoulés dans la Période de Calcul divisé par 360 (c'est à dire le nombre de jours devant être calculé en prenant une année de 360 jours comportant 12 mois de 30 jours chacun (à moins que (i) le dernier jour de la Période de Calcul ne soit le 31ème jour d'un mois et que le premier jour de la Période de Calcul ne soit un jour autre que le 30ème ou le 31ème jour d'un mois, auquel cas le mois comprenant le dernier jour ne devra pas être réduit à un mois de trente jours ou (ii) le dernier jour de la Période de Calcul ne soit le dernier jour du mois de février, auquel cas le mois de février ne doit pas être rallongé à un mois de trente jours)) ;
- (g) si les termes **30/360 - FBF** ou **Exact 30A/360 (Base Obligataire Américaine)** sont indiqués dans les Conditions Définitives concernées, il s'agit pour chaque Période de Calcul, de la fraction dont le dénominateur est 360 et le numérateur le nombre de jours calculé comme pour la base 30E/360 - FBF, à l'exception du cas suivant :

lorsque le dernier jour de la Période de Calcul est un 31 et le premier n'est ni un 30 ni un 31, le dernier mois de la Période de Calcul est considéré comme un mois de 31 jours.

La fraction est :

$$sjjj^2 = 31etkk^1 \neq (30,31)$$

alors :

$$\frac{1}{360} \times [(aa^2 - aa^1) \times 360 + (mm^2 - mm^1) \times 30 + (jj^2 - jj^1)]$$

ou :

$$\frac{1}{360} \times [(aa^2 - aa^1) \times 360 + (mm^2 - mm^1) \times 30 + \text{Min}(jj^2, 30) - \text{Min}(jj^1, 30)]$$

où :

D1(jj<sup>1</sup>, mm<sup>1</sup>, aa<sup>1</sup>) est la date de début de période

D2(jj<sup>1</sup>, mm<sup>2</sup>, aa<sup>2</sup>) est la date de fin de période

- (h) si les termes **30E/360** ou **Base Euro Obligataire** sont indiqués dans les Conditions Définitives concernées, il s'agit du nombre de jours écoulés dans la Période de Calcul divisé par 360 (le nombre de jours devant être calculé en prenant une année de 360 jours comprenant 12 mois de 30 jours, sans tenir compte de la date à laquelle se situe le premier ou le dernier jour de la Période de Calcul, à moins que, dans le cas d'une Période de Calcul se terminant à la Date d'Echéance, la Date d'Echéance soit le dernier jour du mois de février, auquel cas le mois de février ne doit pas être rallongé à un mois de trente jours) et ;
- (i) si les termes **30E/360 – FBF** sont indiqués dans les Conditions Définitives concernées, il s'agit pour chaque Période de Calcul, de la fraction dont le dénominateur est 360 et le numérateur le nombre de jours écoulés durant cette période, calculé sur une année de 12 mois de 30 jours, à l'exception du cas suivant :

Dans l'hypothèse où le dernier jour de la Période de Calcul est le dernier jour du mois de février, le nombre de jours écoulés durant ce mois est le nombre exact de jours.

En utilisant les mêmes termes définis que pour 30/360 - FBF, la fraction est :

$$\frac{1}{360} \times [(aa^2 - aa^1) \times 360 + (mm^2 - mm^1) \times 30 + \text{Min}(jj^2, 30) - \text{Min}(jj^1, 30)]$$

**Montant de Coupon** signifie le montant d'intérêts dû et, dans le cas de Titres à Taux Fixe, le Montant de Coupon Fixe ou le Montant de Coupon Brisé (tels que ces termes sont définis à l'Article 4.2), selon le cas, tel qu'indiqué dans les Conditions Définitives concernées.

**Montant Donn** signifie pour tout Taux Variable devant être déterminé conformément à une Détermination du Taux sur Page Ecran à une Date de Détermination du Coupon, le montant indiqué comme tel à cette date dans les Conditions Définitives concernées ou, si aucun montant n'est indiqué, un montant correspondant, à cette date, à l'unité de négociation sur le marché concerné.

**Page Ecran** signifie toute page, section, rubrique, colonne ou toute autre partie d'un document fournie par un service particulier d'information (incluant notamment Thomson Reuters (**Reuters**)) qui peut être désignée afin de fournir un Taux de Référence ou toute autre page, section, rubrique, colonne ou toute autre partie d'un document de ce service d'information ou tout autre service d'information qui pourrait le remplacer, dans chaque cas tel que désigné par l'entité ou par l'organisme fournissant ou assurant la diffusion de l'information apparaissant sur ledit service afin d'indiquer des taux ou des prix comparables au Taux de Référence, telle qu'indiquée dans les Conditions Définitives.

**Période d'Intérêts** signifie la période commençant à la Date de Début de Période d'Intérêts (incluse) et finissant à la première Date de Paiement du Coupon (exclue) ainsi que chaque période suivante commençant à une Date de Paiement du Coupon (incluse) et finissant à la Date de Paiement du Coupon

suivante (exclue) ou la date de paiement concernée si les Titres deviennent remboursables à une date autre qu'une Date de Paiement du Coupon.

**Période d'Intérêts Courus** signifie la période commençant à la Date de Début de Période d'Intérêts (incluse) et finissant à la première Date de Période d'Intérêts Courus du Coupon (exclue) ainsi que chaque période suivante commençant à une Date de Période d'Intérêts Courus du Coupon (incluse) et finissant à la Date de Période d'Intérêts Courus du Coupon suivante (exclue).

**Place Financière de Référence** signifie, pour un Taux Variable devant être déterminé en fonction d'une Détermination du Taux sur Page Ecran à une Date de Détermination du Coupon, la place financière qui pourrait être indiquée comme telle dans les Conditions Définitives concernées ou, si aucune place financière n'est mentionnée, la place financière dont la Référence de Marché concernée est la plus proche ou, à défaut, Paris.

**Référence de Marché** signifie le taux de référence EURIBOR (ou TIBEUR en français), Taux CMS, €STR, SONIA, SARON, TONA ou SOFR (ou tout taux successeur ou taux de remplacement) tel qu'indiqué dans les Conditions Définitives concernées.

**Taux d'Intérêt** signifie le taux d'intérêt payable pour les Titres et qui est soit spécifié soit calculé conformément aux stipulations des présentes Modalités telles que complétées par les Conditions Définitives concernées.

**Taux de Référence** signifie la Référence de Marché pour un Montant Donné de la Devise Prévue pour une période égale à la Durée Prévue à compter de la Date de Valeur, si le Montant Donné, la Durée Prévue et la Date de Valeur sont applicables à la Référence de Marché ou compatible avec celle-ci, et dans les autres cas, la Référence de Marché.

**Zone Euro** signifie la région comprenant les États Membres de l'UE qui ont adopté la monnaie unique conformément au Traité.

## 5.2 Intérêts des Titres à Taux Fixe

Chaque Titre à Taux Fixe porte un intérêt calculé sur son montant nominal non remboursé, à partir de la Date de Début de Période d'Intérêts, à un taux annuel (exprimé en pourcentage) égal au Taux d'Intérêt, cet intérêt étant payable annuellement, semestriellement, trimestriellement ou mensuellement (sauf s'il en est prévu autrement dans les Conditions Définitives concernées) à terme échu à chaque Date de Paiement du Coupon.

Si un montant de coupon fixe (**Montant de Coupon Fixe**) ou un montant de coupon brisé (**Montant de Coupon Brisé**) est indiqué dans les Conditions Définitives concernées, le Montant de Coupon payable à chaque Date de Paiement du Coupon sera égal au Montant de Coupon Fixe ou, si applicable, au Montant de Coupon Brisé.

## 5.3 Intérêts des Titres à Taux Variable

### (a) Dates de Paiement du Coupon

Chaque Titre à Taux Variable porte un intérêt calculé sur son montant nominal non remboursé depuis la Date de Début de Période d'Intérêts, à un taux annuel (exprimé en pourcentage) égal au Taux d'Intérêt, un tel intérêt étant payable annuellement, semestriellement, trimestriellement ou mensuellement (sauf s'il en est prévu autrement dans les Conditions Définitives concernées) à terme échu à chaque Date de Paiement du Coupon. Cette (Ces) Date(s) de Paiement du Coupon est (sont) indiquée(s) dans les Conditions Définitives concernées ; si aucune Date de Paiement du Coupon n'est indiquée dans les Conditions Définitives concernées, Date de Paiement du Coupon signifiera chaque date se situant à la fin du nombre de mois ou à la fin d'une autre période indiquée dans les Conditions Définitives

concernées comme étant la Période d'Intérêts, se situant après la précédente Date de Paiement du Coupon et, dans le cas de la première Date de Paiement du Coupon, après la Date de Début de Période d'Intérêts.

**(b) Convention de Jour Ouvré**

Lorsqu'une date indiquée dans les présentes Modalités, supposée être ajustée selon une Convention de Jour Ouvré, ne se situe pas un Jour Ouvré, et que la Convention de Jour Ouvré applicable est (i) la **Convention de Jour Ouvré relative au Taux Variable**, cette date sera reportée au Jour Ouvré suivant, à moins que ce jour ne se situe dans le mois calendaire suivant, auquel cas (x) la date retenue sera avancée au Jour Ouvré immédiatement précédent et (y) toute échéance postérieure sera fixée au dernier Jour Ouvré du mois où cette échéance aurait dû se situer en l'absence de tels ajustements, (ii) la **Convention de Jour Ouvré Suivant**, cette date sera reportée au Jour Ouvré suivant, (iii) la **Convention de Jour Ouvré Suivant Modifié**, cette date sera reportée au Jour Ouvré suivant, à moins que ce jour ne se situe le mois calendaire suivant, auquel cas cette date sera alors avancée au Jour Ouvré immédiatement précédent, ou (iv) la **Convention de Jour Ouvré Précédent**, cette date sera alors avancée au Jour Ouvré immédiatement précédent. Nonobstant les dispositions ci-dessus, si les Conditions Définitives concernées indiquent que la Convention de Jour Ouvré doit être appliquée sur une base « non ajusté », le Montant de Coupon payable à toute date ne sera pas affecté par l'application de la Convention de Jour Ouvré concernée.

**(c) Taux d'Intérêt pour les Titres à Taux Variable**

Le Taux d'Intérêt applicable aux Titres à Taux Variable pour chaque Période d'Intérêts Courus sera déterminé conformément aux stipulations ci-dessous concernant la Détermination FBF, la Détermination du Taux sur Page Ecran, ou la Détermination ISDA, selon l'option indiquée dans les Conditions Définitives concernées.

**(i) Détermination FBF pour les Titres à Taux Variable**

Lorsque la Détermination FBF est indiquée dans les Conditions Définitives concernées comme étant la méthode applicable à la détermination du Taux d'Intérêt, le Taux d'Intérêt applicable à chaque Période d'Intérêts Courus doit être déterminé par l'Agent comme étant un taux égal au Taux FBF concerné diminué ou augmenté, le cas échéant (tel qu'indiqué dans les Conditions Définitives concernées), de la Marge. Pour les besoins de ce sous-paragraphe (i), le « Taux FBF » pour une Période d'Intérêts Courus signifie un taux égal au Taux Variable qui serait déterminé par l'Agent pour une opération d'échange conclue dans le cadre d'une Convention-Cadre FBF complétée par l'Additif Technique relatif à l'Echange des Conditions d'Intérêt ou de Devises aux termes desquels :

- (A) le Taux Variable concerné est tel qu'indiqué dans les Conditions Définitives concernées ; et
- (B) la Date de Détermination du Taux Variable est telle qu'indiquée dans les Conditions Définitives concernées.

Pour les besoins de ce sous-paragraphe (i), « Taux Variable » et « Date de Détermination du Taux Variable », ont les significations qui leur sont données dans les Définitions FBF.

Dans les Conditions Définitives concernées, si le paragraphe « Taux Variable » indique que le taux sera déterminé par interpolation linéaire au titre d'une Période d'Intérêt, le Taux d'Intérêt applicable à ladite Période d'Intérêt sera calculé par



l'Agent de Calcul au moyen d'une interpolation linéaire entre deux (2) taux basés sur le Taux Variable concerné, le premier taux correspondant à une maturité immédiatement inférieure à la durée de la Période d'Intérêt concernée et le second taux correspondant à une maturité immédiatement supérieure à ladite Période d'Intérêt concernée.

**(ii) Détermination ISDA pour les Titres à Taux Variable**

Lorsque la Détermination ISDA est indiquée dans les Conditions Définitives concernées comme étant la méthode applicable à la détermination du Taux d'Intérêt, le Taux d'Intérêt applicable à chaque Période d'Intérêts Courus doit être déterminé par l'Agent de Calcul comme étant un taux égal au Taux ISDA concerné diminué ou augmenté, le cas échéant (tel qu'indiqué dans les Conditions Définitives concernées), de la Marge.

Pour les besoins de ce sous-paragraphe (ii), le **Taux ISDA** pour une Période d'Intérêts Courus signifie un taux égal au Taux Variable qui serait déterminé par l'Agent de Calcul pour un Contrat d'Echange conclu dans le cadre d'une convention incorporant les Définitions ISDA et aux termes duquel :

- (a) l'**Option à Taux Variable** est telle qu'indiquée dans les Conditions Définitives concernées ;
- (b) l'**Echéance Prévue** est telle qu'indiquée dans les Conditions Définitives concernées ;
- (c) la **Date de Réinitialisation** concernée est le premier jour de ladite Période d'Intérêts Courus à moins qu'il n'en soit stipulé autrement dans les Conditions Définitives concernées ;
- (d) les références à **Confirmation** sont comprises comme des références aux Conditions Définitives concernées ;
- (e) le **Jour de Fixation** concerné est la date indiquée dans les Conditions Définitives concernées ou, à défaut, celle définie dans les Définitions ISDA ;
- (f) la **Date Effective** est, sauf stipulation contraire dans les Conditions Définitives concernées, la Date de Début de Période d'Intérêts ;
- (g) la **Date de Fin** est, sauf stipulation contraire dans les Conditions Définitives concernées, le dernier jour de la dernière Période d'Intérêts Courus écoulée ;
- (h) la **Période de Calcul** est telle que stipulée dans les Conditions Définitives concernées ou, à défaut, la Période d'Intérêts Courus concernée (telle que stipulée dans ces Modalités) ; et
- (i) si l'Option à Taux Variable est une Option à Taux Variable Overnight et la Méthode de Compounding est stipulée comme étant applicable dans les Conditions Définitives concernées :
  - pour les besoins de la Méthode de Compounding, la Date de Réinitialisation concernée est le dernier jour de la dernière Période d'Intérêts Courus écoulée, sauf stipulation contraire dans les Conditions Définitives ;

- le Paiement Différé sera applicable si cela est stipulé dans les Conditions Définitives, et le cas échéant, le nombre de jours applicables est soit (x) tel que stipulé dans les Conditions Définitives, soit (y) en l'absence de spécification dans les Conditions Définitives, cinq (5) jours ;
- OIS Compounding sera applicable si cela est stipulé dans les Conditions Définitives ;
- Compounding avec Lookback sera applicable si cela est stipulé dans les Conditions Définitives, et le cas échéant, la **Période de Lookback** est soit (x) telle que stipulée dans les Conditions Définitives, ou (y) en l'absence de spécification dans les Conditions Définitives, le nombre spécifié comme étant la Période de Lookback pour l'Option à Taux Variable concernée dans les Définitives ISDA, ou (z) en l'absence de spécification pour l'Option à Taux Variable concernée, cinq (5) jours ;
- Compounding avec Observation Period Shift sera applicable si cela est stipulé dans les Conditions Définitives, et le cas échéant, **Set-in-Advance** sera applicable si cela est stipulé dans les Conditions Définitives, le **Jour Ouvré Supplémentaire de la Période d'Observation Shift** est tel que stipulé dans les Conditions Définitives, et la **Période d'Observation Shift** est soit (x) telle que stipulée dans les Conditions Définitives ou (y) en l'absence de spécification dans les Conditions Définitives, le nombre de jours spécifié comme étant la Période d'Observation Shift pour l'Option à Taux Variable concernée dans les Définitions ISDA, ou (z) en l'absence de spécification pour l'Option à Taux Variable concernée, cinq (5) jours ; et
- Compounding avec Lockout sera applicable si cela est stipulé dans les Conditions Définitives, et le cas échéant, le **Jour Ouvré de la Période de Lockout** est tel que stipulé dans les Conditions Définitives et la **Période de Lockout** est soit (x) telle que stipulée dans les Conditions Définitives, ou (y) en l'absence de spécification dans les Conditions Définitives, le nombre de jours spécifié comme étant la Période de Lockout pour l'Option à Taux Variable concernée dans les Définitions ISDA, ou (z) en l'absence de spécification pour l'Option à Taux Variable concernée, cinq (5) jours.

Pour les besoins de ce sous-paragraphe (ii), à moins qu'il ne soit défini autrement dans le présent sous-paragraphe, **Agent de Calcul, Taux Variable, Option à Taux Variable, Echéance Prévue, Date de Réinitialisation, Contrat d'Echange, Option à Taux Variable Overnight, Compounding avec Lookback, Compounding avec Observation Period Shift, Compounding avec Lockout, OIS Compounding, Jour de Fixation, Date Effective, Date de Fin, Jour Ouvré Supplémentaire de la Période d'Observation Shift, Paiement Différé, Set-in-Advance, Date de Fin de Période, Période de Lockout, Période de Lookback, Période d'Observation Shift et Jour Ouvré de la Période de Lockout** sont les traductions respectives des termes anglais « *Calculation Agent* », « *Floating Rate* », « *Floating Rate Option* », « *Designated Maturity* », « *Reset Date* », « *Swap Transaction* », « *Overnight Floating Rate Option* », « *Compounding with Lookback* », « *Compounding with Observation Period Shift* », « *Compounding with Lockout* », « *OIS Compounding* »,

« *Fixing Day* », « *Effective Date* », « *Termination Date* », « *Observation Period Shift Additional Business Days* » « *Delayed Payment* », « *Set in Advance* », « *Period End Date* », « *Lockout* », « *Lookback* », « *Observation Period Shift* » et « *Lockout Period Business Day* » qui ont les significations qui leur sont données dans les Définitions ISDA.

Les dispositions relatives à « l'Interpolation Linéaire » contenues dans les Définitions ISDA s'appliqueront à un Taux ISDA lorsque « Interpolation Linéaire des Définitions ISDA 2021 » est stipulée comme applicable dans les Conditions Définitives applicables. A cette fin, les références au « Taux Pertinent » dans les Définitions ISDA seront réputées être des références au Taux ISDA.

### **(iii) Détermination du Taux sur Page Ecran pour les Titres à Taux Variable**

Lorsqu'une Détermination du Taux sur Page Ecran est indiquée dans les Conditions Définitives concernées comme étant la méthode de détermination du Taux d'Intérêt, le Taux d'Intérêt pour chaque Période d'Intérêts Courus doit être déterminé par l'Agent de Calcul à l'Heure de Référence (ou environ à cette heure) à la Date de Détermination du Coupon relative à ladite Période d'Intérêts Courus tel qu'indiqué ci-dessous :

- (A) à l'exception des Titres pour lesquels les Conditions Définitives concernées indiquent que la Référence de Marché est TONA, SARON, €STR, SONIA ou SOFR, si la source principale pour le Taux Variable est constituée par une Page Ecran, sous réserve de ce qui est indiqué ci-dessous ou des stipulations de l'Article 5.3(c)(iv) ci-dessous, le Taux d'Intérêt sera :
- I. le Taux de Référence (lorsque le Taux de Référence sur ladite Page Ecran est une cotation composée ou est habituellement fournie par une entité unique), ou
  - II. la moyenne arithmétique des Taux de Référence des institutions dont les Taux de Référence apparaissent sur cette Page Ecran,
- dans chaque cas tels que publiés sur ladite Page Ecran, à l'Heure de Référence à la Date de Détermination du Coupon, telles qu'indiquées dans les Conditions Définitives concernées, diminué ou augmenté, le cas échéant (tel qu'indiqué dans les Conditions Définitives concernées), de la Marge ;
- (B) si la source principale pour le Taux Variable est constituée par des Banques de Référence ou si le sous-paragraphe (A)(I) s'applique et qu'aucun Taux de Référence n'est publié sur la Page Ecran à l'Heure de Référence à la Date de Détermination du Coupon ou encore si le sous-paragraphe (A)(II) s'applique et que moins de deux Taux de Référence sont publiés sur la Page Ecran à l'Heure de Référence à la Date de Détermination du Coupon, le Taux d'Intérêt, sous réserve de ce qui est indiqué ci-dessous, sera égal à la moyenne arithmétique des Taux de Référence que chaque Banque de Référence propose à des banques de premier rang sur la Place Financière de Référence à l'Heure de Référence à la Date de Détermination du Coupon, tel que déterminé par l'Agent de Calcul, diminué ou augmenté, le cas échéant (tel qu'indiqué dans les Conditions Définitives concernées), de la Marge ; et
- (C) si le paragraphe (B) ci-dessus s'applique et que l'Agent de Calcul constate que moins de deux Banques de Référence proposent ainsi des Taux de Référence, le Taux d'Intérêt, sous réserve de ce qui est indiqué ci-dessous,

sera égal à la moyenne arithmétique des taux annuels (exprimés en pourcentage) que l'Agent de Calcul détermine comme étant les taux (les plus proches possibles de la Référence de Marché) applicables à un Montant Donné dans la Devise Prévvue qu'au moins deux banques sur cinq des banques de premier rang sélectionnées par l'Agent de Calcul sur la principale place financière du pays de la Devise Prévvue ou, si la Devise Prévvue est l'euro, dans la Zone Euro, telle que sélectionnée par l'Agent de Calcul (la **Place Financière Principale**) proposent à l'Heure de Référence ou environ à cette heure à la date à laquelle lesdites banques proposeraient habituellement de tels taux pour une période débutant à la Date de Valeur et équivalente à la Durée Prévvue (I) à des banques de premier rang exerçant leurs activités en Europe, ou (lorsque l'Agent de Calcul détermine que moins de deux de ces banques proposent de tels taux à des banques de premier rang en Europe) (II) à des banques de premier rang exerçant leurs activités sur la Place Financière Principale ; étant entendu que lorsque moins de deux de ces banques proposent de tels taux à des banques de premier rang sur la Place Financière Principale, le Taux d'Intérêt sera le Taux d'Intérêt déterminé à la précédente Date de Détermination du Coupon (après réajustement prenant en compte toute différence de Marge, Coefficient Multiplicateur ou Taux d'Intérêt Maximum ou Minimum applicable à la Période d'Intérêts Courus précédente et à la Période d'Intérêts Courus applicable tel qu'indiqué, le cas échéant, dans les Conditions Définitives concernées).

Dans les Conditions Définitives concernées, si le paragraphe « Référence de Marché » indique que le taux sera déterminé par interpolation linéaire au titre d'une Période d'Intérêt, le Taux d'Intérêt applicable à ladite Période d'Intérêt sera calculé par l'Agent de Calcul au moyen d'une interpolation linéaire entre deux (2) taux basés sur la Référence de Marché concernée, le premier taux correspondant à une maturité immédiatement inférieure à la durée de la Période d'Intérêt concernée et le second taux correspondant à une maturité immédiatement supérieure à ladite Période d'Intérêt concernée.

- (D) Lorsque la Détermination du Taux sur Page Ecran est indiquée dans les Conditions Définitives concernées comme étant la méthode de détermination du Taux d'Intérêt et que la Référence de Marché relative à ces Titres à Taux Variable est l'€STR, le Taux d'Intérêt pour chaque Période d'Intérêts Courus est déterminé par l'Agent de Calcul de l'une des manières suivantes :
- (x) si l'€STR *Lookback Compound* est spécifié comme applicable dans les Conditions Définitives concernées, le Taux d'Intérêt pour chaque Période d'Intérêts Courus sera, sous réserve des dispositions ci-dessous, €STR-LOOKBACK-COMPOUND plus ou moins la Marge (le cas échéant, telle que spécifiée dans les Conditions Définitives concernées) ;
  - (y) si l'€STR *Shift Compound* est spécifié comme applicable dans les Conditions Définitives concernées, le Taux d'Intérêt pour chaque Période d'Intérêts Courus sera, sous réserve des dispositions ci-dessous, €STR-SHIFT-COMPOUND plus ou moins la Marge (le cas échéant, telle que spécifiée dans les Conditions Définitives concernées).

Où :

« **€STR-LOOKBACK-COMPOUND** » désigne le taux de rendement d'un investissement calculé selon la méthode des intérêts composés sur une base quotidienne (avec le Euro Short-Term Rate comme taux de référence), calculé par l'Agent de Calcul à la Date de Détermination du Coupon, tel qu'indiqué ci-dessous, le résultat étant arrondi, si nécessaire, à la cinquième décimale la plus proche, 0,000005 étant arrondi à la décimale supérieure :

$$\left[ \prod_{i=1}^{d_0} \left( 1 + \frac{\text{€STR}_{i-p|\text{OT}} \times n_i}{360} \right) - 1 \right] \times \frac{360}{d}$$

Où :

**d** est le nombre de jours calendaires de la Période d'Intérêts Courus concernée ;

**d<sub>0</sub>** est le nombre de Jours Ouvrés T2 inclus la Période d'Intérêts Courus concernée ;

**€STR<sub>i-p|OT</sub>** signifie, pour tout Jour Ouvré T2 tombant dans la Période d'Intérêts Courus concernée, l'€STR du Jour Ouvré T2 tombant "p" Jour(s) Ouvré(s) T2 avant le Jour Ouvré T2 "i" concerné ;

**i** est une série de nombres entiers allant de un (1) à **d<sub>0</sub>**, chacun représentant le Jour Ouvré T2 concerné par ordre chronologique à partir du premier Jour Ouvré T2 de la Période d'Intérêts Courus concernée (inclus) jusqu'à la Date de Paiement du Coupon correspondant à cette Période d'Intérêts Courus (exclue) ;

**n<sub>i</sub>** signifie, pour tout Jour Ouvré T2 « i », le nombre de jours calendaires à partir du Jour Ouvré T2 « i » concerné (inclus), jusqu'au Jour Ouvré T2 immédiatement suivant (exclu), dans la Période d'Intérêts Courus concernée ;

**Période d'Observation « Look-Back »** désigne la période d'observation telle que spécifiée dans les Conditions Définitives concernées ; et

**p** signifie, par rapport à toute Période d'Intérêts Courus, le nombre de Jours Ouvrés T2 inclus dans la Période d'Observation « Look-Back ».

« **€STR-SHIFT-COMPOUND** » désigne le taux de rendement d'un investissement calculé selon la méthode des intérêts composés sur une base quotidienne (avec le Euro Short-Term Rate comme taux de référence), calculé par l'Agent de Calcul à la Date de Détermination du Coupon, tel qu'indiqué ci-dessous, le résultat étant arrondi, si nécessaire, à la cinquième décimale la plus proche, 0,000005 étant arrondi à la décimale supérieure :

$$\left[ \prod_{i=1}^{d_0} \left( 1 + \frac{\text{€STR}_i \times n_i}{360} \right) - 1 \right] \times \frac{360}{d}$$

Où :

**d** est le nombre de jours calendaires de la Période d'Observation concernée.

**d<sub>0</sub>** est, pour toute Période d'Observation, le nombre de Jours Ouvrés T2 dans la Période d'Observation concernée.

**€STR<sub>i</sub>** signifie, pour tout Jour Ouvré T2 tombant dans la Période d'Observation concernée, l'€STR pour ce Jour Ouvré T2 "i".

**i** est une série de nombres entiers allant de un (1) à d<sub>0</sub>, chacun représentant le Jour Ouvré T2 concerné par ordre chronologique à partir du premier Jour Ouvré T2 de la Période d'Observation concernée (inclus) jusqu'au dernier Jour Ouvré T2 de cette Période d'Observation (exclu).

**Jours d'Observation Shift** désigne le nombre de Jour Ouvré T2 indiqué dans les Conditions Définitives concernées.

**n<sub>i</sub>** signifie, pour tout Jour Ouvré T2 « i » tombant dans la Période d'Observation concernée, le nombre de jours calendaires à partir du Jour Ouvré T2 « i » concerné (inclus), jusqu'au Jour Ouvré T2 « i » immédiatement suivant (« i+1 ») (exclu).

**Période d'Observation** désigne, pour chaque Période d'Intérêts Courus, la période débutant à la date tombant le nombre de Jours Ouvrés T2 correspondant au nombre de Jours d'Observation Shift précédant le premier jour de la Période d'Intérêts Courus concernée (inclus) jusqu'à la date tombant le nombre de Jours Ouvrés T2 correspondant au nombre de Jours d'Observation Shift précédant la Date de Paiement du Coupon pour la Période d'Intérêts Courus concernée (exclue).

Si l'€STR, pour un Jour Ouvré T2 donné, n'est pas publié sur la Page Ecran et qu'aucun Evénement de Cessation de l'Indice €STR n'a eu lieu, l'€STR à prendre en compte pour ledit Jour Ouvré T2 est le taux égal à l'€STR du dernier Jour Ouvré T2 pour lequel ce taux a été publié sur le Site Internet de la Banque Centrale Européenne (tel que défini ci-dessous).

Si l'€STR, pour un Jour Ouvré T2 donné, n'est pas publié sur la Page Ecran et qu'un Evénement de Cessation de l'Indice €STR a eu lieu et qu'une Date Effective de Cessation de l'Indice €STR est survenue, alors l'€STR, pour chaque Jour Ouvré T2 tombant le jour ou les jours suivant la Date Effective de Cessation de l'Indice €STR, sera déterminé comme si les références à l'€STR étaient des références au Taux Recommandé par la BCE.

Si aucun Taux Recommandé par la BCE n'a été recommandé avant la fin du premier Jour Ouvré T2 suivant la date à laquelle l'Evénement de Cessation de l'Indice €STR a eu lieu, alors l'€STR, pour chaque Jour Ouvré T2 tombant le jour ou les jours suivant la Date Effective de Cessation de l'Indice €STR, sera déterminé comme si les références à l'€STR étaient des références à l'EDFR Modifié.

Si un Taux Recommandé par la BCE a été recommandé et qu'un Evénement de Cessation de l'Indice du Taux Recommandé par la BCE et qu'une Date Effective de Cessation de l'Indice du Taux Recommandé par la BCE surviennent, alors l'€STR, pour chaque Jour Ouvré T2 tombant le jour ou les jours suivant la Date Effective de Cessation de l'Indice du Taux Recommandé par la BCE, sera déterminé comme si les références à l'€STR étaient des références à l'EDFR Modifié.

Toute substitution de l'€STR, telle que spécifiée ci-dessus, restera effective jusqu'à la Date d'Echéance (telle que spécifiée dans les Conditions Définitives concernées).

Dans tous les cas où le Taux d'Intérêt ne peut pas être déterminé conformément aux dispositions susvisées par l'Agent de Calcul, (i) le Taux d'Intérêt sera celui déterminé à la dernière Date de Détermination du Coupon précédente ou (ii) s'il n'y a pas de Date de Détermination du Coupon précédente, le Taux d'Intérêt sera déterminé comme si l'€STR, pour chaque Jour Ouvré T2 tombant le jour ou les jours suivant la Date Effective de Cessation de l'Indice €STR, faisait référence au dernier Taux Recommandé par la BCE publié ou, si l'EDFR est publié à une date ultérieure à celle de publication du dernier Taux Recommandé par la BCE, à l'EDFR Modifié ou (iii) s'il n'y a pas de Date de Détermination du Coupon Précédente et qu'aucun Taux Recommandé par la BCE, ou EDFR Modifié n'est disponible, alors l'€STR, pour chaque Jour Ouvré T2 tombant le jour ou les jours suivant la Date Effective de Cessation de l'Indice €STR, sera déterminé comme si les références à l'€STR étaient des références au dernier taux €STR publié. Il conviendra de substituer, dans chacune des hypothèses (i), (ii) et (iii) ci-dessus, lorsqu'une Marge, un Taux d'Intérêt Maximum ou un Taux d'Intérêt Minimum différents de ceux qui s'appliquaient sur la dernière Période d'Intérêts Courus précédente doivent être appliqués à la Période d'Intérêts Courus concernée, la Marge, le Taux d'Intérêt Maximum ou le Taux d'Intérêt Minimum applicable à la Période d'Intérêts Courus concernée.

Toute détermination, décision ou choix qui peut être effectué par l'Agent de Calcul (ou toute autre partie responsable du calcul du Taux d'Intérêt, telle qu'indiquée dans les Conditions Définitives) conformément à cette disposition, y compris toute détermination relative à un taux ou à un ajustement ou à la survenance ou non d'un événement, d'une circonstance ou d'une date et toute décision de prendre ou de s'abstenir de prendre toute mesure ou tout choix, (i) s'imposera, en l'absence d'erreur manifeste, (ii) sera réalisée à la seule discrétion de l'Agent de Calcul (ou de toute autre partie responsable du calcul du Taux d'Intérêt, telle que spécifiée dans les Conditions Définitives), et (iii) nonobstant toute disposition contraire dans la documentation relative aux Titres, prendra effet sans le consentement des Titulaires des Titres ou de toute autre partie.

Aux fins du présent paragraphe 5.3(c)(iii)(D) :

**Date Effective de Cessation de l'Indice du Taux Recommandé par la BCE** signifie, en ce qui concerne un Evénement de Cessation de l'Indice du Taux Recommandé par la BCE, le premier jour à l'occasion duquel le Taux Recommandé par la BCE n'est plus fourni, tel que déterminé par l'Emetteur et notifié par l'Emetteur à l'Agent de Calcul.

**Date Effective de Cessation de l'Indice €STR** signifie, en ce qui concerne un Evénement de Cessation de l'Indice €STR, le premier Jour Ouvré T2 à l'occasion duquel l'€STR n'est plus fourni par la Banque Centrale Européenne (ou tout administrateur de l'€STR lui succédant), tel que déterminé par l'Emetteur et notifié par l'Emetteur à l'Agent de Calcul.

**EDFR** désigne le *Eurosystem Deposit Facility Rate*, qui est le taux de rémunération proposé pour les dépôts, que les banques peuvent utiliser pour effectuer des dépôts au jour le jour auprès de l'Eurosystème (qui inclut la Banque Centrale Européenne et les banques centrales nationales des pays qui ont adopté l'euro comme devise), tel que publié sur le Site Internet de la Banque Centrale Européenne (tel que défini ci-dessous).

**EDFR Modifié** signifie un taux de référence égal à l'EDFR plus l'EDFR *Spread*.

**EDFR Spread** signifie :

(1) si aucun Taux Recommandé par la BCE n'est recommandé avant la fin du premier Jour Ouvré T2 suivant la date à laquelle l'Evénement de Cessation de l'Indice €STR survient, la moyenne arithmétique de la différence observée quotidiennement entre l'€STR et l'EDFR pour chacun des trente (30) Jours Ouvrés T2 précédant immédiatement la date à laquelle l'Evénement de Cessation de l'Indice €STR est survenu ; ou

(2) si un Evénement de Cessation de l'Indice du Taux Recommandé par la BCE survient, la moyenne arithmétique de la différence observée quotidiennement entre le Taux Recommandé par la BCE et l'EDFR pour chacun des trente (30) Jours Ouvrés T2 précédant immédiatement la date à laquelle l'Evénement de Cessation de l'Indice du Taux Recommandé par la BCE est survenu.

**€STR (ou Euro Short Term Rate)** signifie, pour tout Jour Ouvré T2, le taux d'intérêt représentant le coût d'emprunt au jour le jour non garanti des banques situées dans la zone euro, fourni par la Banque Centrale Européenne en tant qu'administrateur de ce taux (ou tout administrateur lui succédant), et publié sur le Site Internet de la Banque Centrale Européenne à ou avant 9 heures (heure de Francfort) (ou, dans le cas où un Euro Short-Term Rate révisé est publié, tel que prévu à l'article 4 paragraphe 3 de l'Orientation de la BCE relative à l'€STR, à ou avant 11 heures (heure de Francfort), ce taux d'intérêt révisé) le Jour Ouvré T2 qui suit immédiatement ce Jour Ouvré T2.

**Evénement de Cessation de l'Indice du Taux Recommandé par la BCE** signifie la survenance d'un ou plusieurs des événements suivants, tel(s) que déterminé(s) par l'Emetteur et notifié(s) par l'Emetteur à l'Agent de calcul :

(1) une déclaration publique ou une publication par ou au nom de l'administrateur du Taux Recommandé par la BCE annonçant qu'il a cessé ou cessera de fournir le Taux Recommandé par la BCE de manière permanente ou pour une durée indéfinie, à condition que, au moment de ladite déclaration ou publication, il n'y ait pas d'administrateur successeur qui continue à fournir le Taux Recommandé par la BCE ; ou

(2) une déclaration publique ou une publication par l'autorité de tutelle de l'administrateur du Taux Recommandé par la BCE, la banque centrale de la



devise du Taux Recommandé par la BCE, un agent compétent dans le cadre d'une procédure collective relative à l'administrateur du Taux Recommandé par la BCE et ayant autorité sur lui, une autorité de résolution ayant compétence sur l'administrateur du Taux Recommandé par la BCE ou un tribunal ou une entité ayant une autorité dans le cadre d'une procédure collective ou de résolution similaire sur l'administrateur du Taux Recommandé par la BCE, qui indique que l'administrateur du Taux Recommandé par la BCE a cessé ou cessera de fournir le Taux Recommandé par la BCE de manière permanente ou pour une durée indéfinie, à condition que, au moment de ladite déclaration ou publication, il n'y ait pas d'administrateur successeur qui continue à fournir le Taux Recommandé de la BCE.

**Evénement de Cessation de l'Indice €STR** signifie la survenance d'un ou plusieurs des événements suivants, tel(s) que déterminé(s) par l'Emetteur et notifié(s) par l'Emetteur à l'Agent de Calcul :

(1) une déclaration publique ou une publication par ou au nom de la Banque Centrale Européenne (ou de tout administrateur de l'€STR lui succédant) annonçant qu'elle a cessé ou cessera de fournir l'€STR de manière permanente ou pour une durée indéfinie, à condition que, au moment de ladite déclaration ou publication, il n'y ait pas d'administrateur successeur qui continue à fournir l'€STR ; ou

(2) une déclaration publique ou une publication, par l'autorité de tutelle de l'administrateur de l'€STR, la banque centrale de la devise de l'€STR, un agent compétent dans le cadre d'une procédure collective à l'encontre de l'administrateur de l'€STR et ayant autorité sur lui, une autorité de résolution ayant compétence sur l'administrateur de l'€STR ou un tribunal ou une entité ayant une autorité dans le cadre d'une procédure collective ou de résolution similaire sur l'administrateur de l'€STR, qui indique que l'administrateur de l'€STR a cessé ou cessera de fournir l'€STR de manière permanente ou pour une durée indéfinie, à condition que, au moment de la déclaration ou de la publication, il n'y ait pas d'administrateur successeur qui continue à fournir l'€STR.

**Orientation de la BCE relative à l'€STR** désigne l'orientation (UE) 2019/1265 de la Banque Centrale Européenne du 10 juillet 2019 concernant l'Euro Short-Term Rate (€STR) (BCE/2019/19), telle que modifiée.

**Taux Recommandé par la BCE** signifie un taux (y compris tout *spread* ou ajustement) recommandé en remplacement de l'€STR par la Banque Centrale Européenne (ou tout administrateur de l'€STR lui succédant) et/ou par un comité officiellement approuvé ou convoqué par la Banque Centrale Européenne (ou tout administrateur de l'€STR lui succédant) dans le but de recommander un taux en remplacement de l'€STR (ce taux pouvant être défini par la Banque Centrale Européenne ou un autre administrateur d'indice de référence), tel que déterminé par l'Emetteur et notifié par l'Emetteur à l'Agent de Calcul.

**Site Internet de la Banque Centrale Européenne** désigne le site internet de la Banque Centrale Européenne actuellement accessible à l'adresse <http://www.ecb.europa.eu> ou tout autre site internet succédant à celui-ci et officiellement désigné comme tel par la Banque Centrale Européenne.

- (E) Lorsque la Détermination du Taux sur Page Ecran est indiquée dans les Conditions Définitives concernées comme étant la méthode de détermination du Taux d'Intérêt et que la Référence de Marché relative à ces Titres à Taux Variable est le SONIA, le Taux d'Intérêt pour chaque Période d'Intérêts Courus est déterminé par l'Agent de Calcul de l'une des manières suivantes :
- (x) si le SONIA *Lookback Compound* est spécifié comme applicable dans les Conditions Définitives concernées, le Taux d'Intérêt pour chaque Période d'Intérêts Courus sera, sous réserve de ce qui est prévu ci-dessous, le SONIA-LOOKBACK-COMPOUND, plus ou moins la Marge (le cas échéant, telle que spécifiée dans les Conditions Définitives concernées) ; ou
  - (y) si le SONIA *Shift Compound* est spécifié comme applicable dans les Conditions Définitives concernées, le Taux d'Intérêt pour chaque Période d'Intérêts Courus sera, sous réserve de ce qui est prévu ci-dessous, le SONIA-SHIFT-COMPOUND, plus ou moins la Marge (le cas échéant, telle que spécifiée dans les Conditions Définitives concernées) ; ou
  - (z) si le SONIA *Compound* est spécifié comme applicable dans les Conditions Définitives concernées, le Taux d'Intérêt pour chaque Période d'Intérêts Courus sera, sous réserve de ce qui est prévu ci-dessous, le SONIA-COMPOUND, plus ou moins la Marge (le cas échéant, telle que spécifiée dans les Conditions Définitives concernées).

Aux fins du présent Article 5.3(c)(iii)(E) :

**SONIA-LOOKBACK-COMPOUND**, correspondra, sous réserve de ce qui est prévu ci-dessous, au taux de rendement d'un investissement calculé selon la méthode des intérêts composés sur une base quotidienne (avec le *Sterling daily overnight reference* comme taux de référence), plus ou moins la Marge (le cas échéant, telle que spécifiée dans les Conditions Définitives concernées), tel que déterminé par l'Agent de Calcul à la Date de Détermination du Coupon, tel qu'indiqué ci-dessous, le résultat en pourcentage étant arrondi, si nécessaire, à la cinquième décimale la plus proche, 0,000005 étant arrondi à la décimale supérieure :

$$\left[ \prod_{i=1}^{d_0} \left( 1 + \frac{\text{SONIA}_{i-p\text{JBL}} \times n_i}{365} \right) - 1 \right] \times \frac{365}{d}$$

Où :

**d** est le nombre de jours calendaires de la Période d'Intérêts Courus concernée.

**d<sub>0</sub>** est le nombre de Jours de Banque à Londres dans la Période d'Intérêts Courus concernée.

**i** est une série de nombres entiers allant de un (1) à  $d_0$  (inclus), chacun représentant le Jour de Banque à Londres concerné par ordre chronologique à partir du premier Jour de Banque à Londres de la Période d'Intérêts Courus concernée (inclus).

**Jour de Banque à Londres** ou **JBL** désigne tout jour où les banques commerciales sont ouvertes dans le cours normal de leurs activités (y compris pour les opérations de change et les dépôts en devises) à Londres.

**$n_i$**  signifie, pour tout Jour de Banque à Londres « i », le nombre de jours calendaires à partir du Jour de Banque à Londres « i » concerné (inclus), jusqu'au Jour de Banque à Londres immédiatement suivant (exclu).

**Période d'Observation du SONIA** signifie, pour toute Période d'Intérêts Courus, la période comprise entre la date tombant « p » Jours de Banque à Londres avant le premier jour de la Période d'Intérêts Courus concernée (incluse) (la première Période d'Observation SONIA commencera à la date tombant « p » Jours de Banque à Londres avant la Date de Début de Période d'Intérêts (incluse)) et la date tombant « p » Jours de Banque à Londres avant la Date de Paiement du Coupon correspondant à cette Période d'Intérêts Courus (exclue) (ou la date tombant « p » Jours de Banque à Londres précédant, le cas échéant, la date à laquelle les Titres deviennent dus et exigibles, si cette date intervient plus tôt (exclue)) ;

**Période d'Observation « Look-Back »** désigne la période d'observation telle que spécifiée dans les Conditions Définitives concernées.

**p** signifie, par rapport à toute Période d'Intérêts Courus, le nombre de Jours de Banque à Londres inclus dans la Période d'Observation « Look-Back ».

**SONIA** signifie, pour tout Jour de Banque à Londres, le taux de référence égal au taux quotidien *Sterling Overnight Index Average* pour ce Jour de Banque à Londres, tel que fourni par l'administrateur du SONIA aux agents agréés et tel que publié sur la Page Ecran concernée ou, si la Page Ecran concernée n'est pas disponible, tel que publié autrement par ces agents agréés, le Jour de Banque à Londres suivant immédiatement ce Jour de Banque à Londres.

"**SONIA<sub>i-p,JBL</sub>**" signifie, pour tout Jour de Banque à Londres « i » tombant dans la Période d'Intérêts Courus concernée, le SONIA relatif au Jour de Banque à Londres tombant « p » Jours de Banque à Londres précédant le Jour de Banque à Londres « i » concerné.

**SONIA-SHIFT-COMPOUND**, correspondra, sous réserve de ce qui est prévu ci-dessous, au taux de rendement d'un investissement calculé selon la méthode des intérêts composés sur une base quotidienne (avec le *Sterling daily overnight reference* comme taux de référence), plus ou moins la Marge (le cas échéant, telle que spécifiée dans les Conditions Définitives concernées), tel que déterminé par l'Agent de Calcul à la Date de Détermination du Coupon, tel qu'indiqué ci-dessous, le résultat en pourcentage étant arrondi, si nécessaire, à la cinquième décimale la plus proche, 0,000005 étant arrondi à la décimale supérieure :

$$\left( \prod_{i=1}^{d_o} \left( 1 + \frac{\text{SONIA}_i \times n_i}{365} \right) - 1 \right) \times \frac{365}{d}$$

Où :

**d** est le nombre de jours calendaires de la Période d'Observation concernée.

**d<sub>o</sub>** est le nombre de Jours de Banque à Londres dans la Période d'Observation concernée.

**i** est une série de nombres entiers allant de un (1) à d<sub>o</sub> (inclus), chacun représentant le Jour de Banque à Londres concerné par ordre chronologique à partir du premier Jour de Banque à Londres de la Période d'Observation concernée (inclus).

**Jour de Banque à Londres** ou **JBL** désigne tout jour où les banques commerciales sont ouvertes dans le cours normal de leurs activités (y compris pour les opérations de change et les dépôts en devises) à Londres.

**Jours d'Observation Shift** désigne le nombre de Jours de Banque à Londres indiqué dans les Conditions Définitives concernées.

**n<sub>i</sub>** signifie, pour tout Jour de Banque à Londres « i » tombant dans la Période d'Observation concernée, le nombre de jours calendaires à partir du Jour de Banque à Londres « i » concerné (inclus), jusqu'au Jour de Banque à Londres immédiatement suivant (exclu).

**Période d'Observation** désigne, pour chaque Période d'Intérêts Courus, la période débutant à la date tombant le nombre de Jours de Banque à Londres correspondant au nombre de Jours d'Observation Shift précédant le premier jour de la Période d'Intérêts Courus concernée (inclus) et se terminant à la date tombant le nombre de Jours de Banque à Londres correspondant au nombre de Jours d'Observation Shift précédant la Date de Paiement du Coupon pour la Période d'Intérêts Courus concernée (exclue).

**SONIA** signifie, pour tout Jour de Banque à Londres, le taux de référence égal au taux quotidien *Sterling Overnight Index Average* pour ce Jour de Banque à Londres, tel que fourni par l'administrateur du SONIA aux agents agréés et tel que publié sur la Page Ecran concernée ou, si la Page Ecran concernée n'est pas disponible, tel que publié autrement par ces agents agréés, le Jour de Banque à Londres suivant immédiatement ce Jour de Banque à Londres.

**SONIA<sub>i</sub>** est, pour tout Jour de Banque à Londres « i » dans la Période d'Observation concernée, égal au SONIA pour ce Jour de Banque à Londres « i ».

**SONIA-COMPOUND**, correspondra, sous réserve de ce qui est prévu ci-dessous, au taux de rendement d'un investissement calculé selon la méthode des intérêts composés sur une base quotidienne (avec le *Sterling daily overnight reference* comme taux de référence), plus ou moins la Marge (le cas échéant, telle que spécifiée dans les Conditions Définitives concernées), tel que déterminé par l'Agent de Calcul à la Date de Détermination du Coupon,

tel qu'indiqué ci-dessous, le résultat en pourcentage étant arrondi, si nécessaire, à la cinquième décimale la plus proche, 0,000005 étant arrondi à la décimale supérieure :

$$\left( \frac{\text{SONIA Compounded Index}_y}{\text{SONIA Compounded Index}_x} - 1 \right) \times \frac{365}{d}$$

Où :

**d** est le nombre de jours calendaires à partir du jour pour lequel le SONIA Compounded Index<sub>x</sub> est déterminé (inclus) jusqu'au jour pour lequel le SONIA Compounded Index<sub>y</sub> est déterminé.

**Jour de Banque à Londres** ou **JBL** désigne tout jour où les banques commerciales sont ouvertes dans le cours normal de leurs activités (y compris pour les opérations de change et les dépôts en devises) à Londres.

**Jours d'Observation Shift** désigne le nombre de Jours de Banque à Londres indiqué dans les Conditions Définitives concernées (ou, si aucun nombre n'est indiqué, cinq).

**SONIA Compounded Index<sub>x</sub>** désigne, pour une Période d'Intérêts Courus, le SONIA Compounded Index déterminé pour le jour tombant un nombre de Jours de Banque à Londres égal au nombre de Jours d'Observation Shift précédant le premier jour de cette Période d'Intérêts Courus ;

**SONIA Compounded Index<sub>y</sub>**, désigne, pour une Période d'Intérêts Courus, le SONIA Compounded Index déterminé pour le jour tombant un nombre de Jours de Banque à Londres égal au nombre de Jours d'Observation Shift précédant (A) la Date de Paiement du Coupon pour la Période d'Intérêts Courus concernée (ou s'il s'agit de la dernière Période d'Intérêts Courus, la Date d'Echéance) ou (B) toute autre date à laquelle le paiement des intérêts concerné est exigible (mais qui par sa définition ou l'application des dispositions pertinentes est exclue de la Période d'Intérêts Courus concernée).

**SONIA** signifie, pour tout Jour de Banque à Londres, le taux de référence égal au taux quotidien *Sterling Overnight Index Average* pour ce Jour de Banque à Londres, tel que fourni par l'administrateur du SONIA aux agents agréés et tel que publié sur la Page Ecran concernée ou, si la Page Ecran concernée n'est pas disponible, tel que publié autrement par ces agents agréés, le Jour de Banque à Londres suivant immédiatement ce Jour de Banque à Londres.

**SONIA Compounded Index** signifie, pour tout Jour de Banque à Londres, la valeur de l'indice SONIA Compounded fournie par l'administrateur du SONIA aux dépositaires agréés vers 9h00 (heure de Londres), et telle que publiée sur la page écran correspondante, ou si la page écran correspondante n'est pas disponible, telle que publiée par les dépositaires agréés. Dans le cas où la valeur de l'indice SONIA Compounded initialement publiée par l'administrateur du SONIA vers 9h00 (heure de Londres) lors d'un Jour de Banque à Londres est corrigée par la suite et que cette valeur corrigée est publiée par l'administrateur du SONIA à la date de publication initiale, alors

cette valeur corrigée, au lieu de la valeur initialement publiée, sera considérée comme la valeur de l'indice SONIA Compounded.

Si le SONIA Compounded Index n'est pas publié ou mis à disposition sur la Page Ecran concernée par l'administrateur ou tout autre service d'information à 17 heures (heure de Londres) (ou, si elle est postérieure, à l'heure qui suit d'une heure l'heure habituelle ou prévue de sa publication conformément aux procédures opérationnelles alors en vigueur de l'administrateur du taux de référence SONIA ou de tout autre service d'information, selon le cas) à la Date de Détermination du Coupon concernée, le "SONIA-COMPOUND" relatif à la Période d'Intérêts Courus pour laquelle le SONIA Compounded Index n'est pas disponible sera calculé conformément au "SONIA-SHIFT-COMPOUND" ci-dessus, comme si "SONIA *Shift Compound*" était spécifié dans les Conditions Définitives comme la Méthode de Détermination du SONIA et, à cet effet : le terme Jours d'Observation Shift signifie le nombre de Jours de Banque à Londres spécifié dans les Conditions Définitives concernées.

Si, pour ce Jour de Banque à Londres « i-pJBL » ou « i » selon le cas, l'Agent de Calcul détermine que le SONIA n'est pas disponible sur la Page Ecran concernée ou n'a pas été publié par les agents agréés concernés, le SONIA sera : (i) le taux d'escompte de la Banque d'Angleterre (le **Taux d'Escompte Bancaire**) en vigueur à la fermeture des bureaux le Jour de Banque à Londres concerné ; plus (ii) la moyenne du *spread* entre le SONIA et le Taux d'Escompte Bancaire sur les cinq derniers jours au cours desquels le SONIA a été publié, à l'exclusion du *spread* le plus élevé (ou, si le *spread* le plus élevé a été atteint plusieurs fois, celui-ci ne sera pris en compte qu'une seule fois) et du *spread* le plus faible (ou, si le *spread* le plus faible a été atteint plusieurs fois, celui-ci ne sera pris en compte qu'une fois) par rapport au Taux d'Escompte Bancaire.

Nonobstant le paragraphe ci-dessus, dans le cas où la Banque d'Angleterre publie des indications sur (i) la manière dont le SONIA doit être déterminé ou (ii) tout taux qui doit remplacer le SONIA, l'Agent de Calcul devra, dans la mesure où cela est raisonnablement possible, suivre ces indications afin de déterminer le Taux d'Intérêt applicable tant que le SONIA n'est pas disponible ou n'a pas été publié par les agents agréés.

Dans le cas où le Taux d'Intérêt ne peut pas être déterminé conformément aux dispositions précédentes par l'Agent de Calcul, le Taux d'Intérêt sera :

1. celui déterminé à la dernière Date de Détermination du Coupon précédente (tout en substituant, lorsqu'une Marge, un Taux d'Intérêt Maximum ou un Taux d'Intérêt Minimum différents de ceux qui s'appliquaient à la dernière Période d'Intérêts Courus précédente doivent être appliqués à la Période d'Intérêts Courus concernée, la Marge, le Taux d'Intérêt Maximum ou le Taux d'Intérêt Minimum applicable à la Période d'Intérêts Courus concernée) ; ou
2. s'il n'y a pas de Date de Détermination du Coupon précédente, le Taux d'Intérêt initial qui aurait été applicable pour la première Période d'Intérêts Courus si les Titres avaient été émis pour une période d'une durée égale à la première Période d'Intérêts Courus prévue mais se terminant à la Date de Début de Période d'Intérêts (exclue) (mais en

appliquant la Marge, le Taux d'Intérêt Maximum ou le Taux d'Intérêt Minimum applicable à la première Période d'Intérêts Courus).

Nonobstant toute Date de Détermination du Coupon indiquée dans les Conditions Définitives, si les Titres sont échus conformément aux Modalités, la Date de Détermination du Coupon finale sera réputée être la date à laquelle ces Titres sont échus et le Taux d'Intérêt sera, tant que les Titres sont en circulation, celui déterminé à cette date.

Toute détermination, décision ou choix qui peut être effectué par l'Agent de Calcul (ou toute autre partie responsable du calcul du Taux d'Intérêt, tel qu'indiqué dans les Conditions Définitives) conformément à cette disposition, y compris toute détermination relative à un taux ou à un ajustement ou à la survenance ou non d'un événement, d'une circonstance ou d'une date et toute décision de prendre ou de s'abstenir de prendre toute mesure ou tout choix, (i) s'imposera, en l'absence d'erreur manifeste, (ii) sera réalisée à la seule discrétion de l'Agent de Calcul (ou de toute autre partie responsable du calcul du Taux d'Intérêt, tel que spécifié dans les Conditions Définitives), et (iii) nonobstant toute disposition contraire dans la documentation relative aux Titres, prendra effet sans le consentement des Titulaires des Titres ou de toute autre partie.

- (F) Lorsque la Détermination du Taux sur Page Ecran est indiquée dans les Conditions Définitives concernées comme étant la méthode de détermination du Taux d'Intérêt et que la Référence de Marché relative à ces Titres à Taux Variable est le SOFR, le Taux d'Intérêt est déterminé par l'Agent de Calcul de l'une des manières suivantes :
- (x) si la Moyenne Arithmétique du SOFR est indiquée comme applicable dans les Conditions Définitives concernées, le Taux d'Intérêt pour chaque Période d'Intérêts Courus sera la moyenne arithmétique du SOFR pour chaque jour de la période, plus ou moins la Marge (le cas échéant, telle que spécifiée dans les Conditions Définitives concernées), telle que déterminée par l'Agent de Calcul, la valeur du SOFR à la Date Limite de Détermination du SOFR étant réputée être la valeur du SOFR pour les jours de la période allant de la Date Limite de Détermination du SOFR (incluse) jusqu'à Date de Paiement du Coupon (exclue) ;
  - (y) si le SOFR Lockout Compound est spécifié comme applicable dans les Conditions Définitives concernées, le Taux d'Intérêt pour chaque Période d'Intérêts Courus sera, sous réserve de ce qui est prévu ci-dessous, le USD-SOFR-LOCKOUT-COMPOUND, plus ou moins la Marge (le cas échéant, telle que spécifiée dans les Conditions Définitives concernées) ; ou
  - (z) si le SOFR Lookback Compound est spécifié comme applicable dans les Conditions Définitives concernées, le Taux d'Intérêt pour chaque Période d'Intérêts Courus sera, sous réserve de ce qui est prévu ci-dessous, le USD-SOFR-LOOKBACK-COMPOUND, plus ou moins la Marge (le cas échéant, telle que spécifiée dans les Conditions Définitives concernées) ; ou
  - (xx) si le SOFR Shift Compound est spécifié comme applicable dans les Conditions Définitives concernées, le Taux d'Intérêt pour chaque

Période d'Intérêts Courus sera, sous réserve des dispositions ci-dessous, le USD-SOFR-SHIFT-COMPOUND, plus ou moins la Marge (le cas échéant, telle que spécifiée dans les Conditions Définitives concernées) ; ou

- (yy) si le SOFR Index Average est spécifié comme applicable dans les Conditions Définitives, le Taux d'Intérêt pour chaque Période d'Intérêts Courus sera, sous réserve des dispositions ci-dessous, USD-SOFR-INDEX-AVERAGE, plus ou moins la Marge, le cas échéant (telle que spécifiée dans les Conditions Définitives concernées).

Aux fins du présent Article 5.3(c)(iii)(F) :

Si l'Agent de Calcul, ou tout Conseiller Indépendant, détermine, au plus tard à l'Heure de Référence du SOFR, qu'un Evénement de Transition sur Indice de Référence a eu lieu et qu'une Date de Remplacement de l'Indice de Référence est survenue concernant l'Indice de Référence alors en vigueur, l'Indice de Référence de Remplacement remplacera l'Indice de Référence alors en vigueur pour les besoins de toute détermination du Taux d'Intérêt à effectuer à cette date ou à une date ultérieure.

Dans le cadre de la mise en place d'un Indice de Référence de Remplacement, l'Agent de Calcul, ou tout Conseiller Indépendant, aura le droit de procéder aux Modifications de Mise en Conformité de l'Indice de Référence de Remplacement rendues utiles ou nécessaires.

Si un Evénement de Transition sur Indice de Référence a eu lieu et que la Date de Remplacement de l'Indice de Référence correspondante est survenue, toute détermination, décision ou choix qui peut être fait par l'Agent de Calcul, ou tout Conseiller Indépendant, conformément au présent Article 5.3(c)(iii)(F), y compris toute détermination concernant une échéance, un taux ou un ajustement ou la survenance ou non d'un événement, d'une circonstance ou d'une date et toute décision de prendre ou de s'abstenir de prendre une mesure ou de faire un choix : (i) sera contraignante et définitive en l'absence d'erreur manifeste ; (ii) sera prise à la seule discrétion de l'Agent de Calcul ou de tout Conseiller Indépendant, selon le cas ; et (iii) nonobstant toute disposition contraire dans la documentation relative au Programme ou aux Titres, prendra effet sans avoir besoin de recueillir le consentement des Titulaires des Titres ou de toute autre partie.

**USD-SOFR-LOCKOUT-COMPOUND** désigne le taux de rendement d'un investissement calculé selon la méthode des intérêts composés sur une base quotidienne (avec le SOFR comme taux de référence), calculé par l'Agent de Calcul le Jour Ouvré pour le Gouvernement Américain suivant chaque Date Limite de Détermination du SOFR, tel qu'indiqué ci-dessous, le résultat étant arrondi, si nécessaire, à la cinquième décimale la plus proche, 0,000005 étant arrondi à la décimale supérieure :

$$\left[ \prod_{j=1}^{d_0} \left( 1 + \frac{\text{SOFR}_j \times n_j}{360} \right) - 1 \right] \times \frac{360}{d}$$



Où :

**d** est le nombre de jours calendaires de la Période d'Intérêts Courus concernée.

**d<sub>o</sub>** est le nombre de Jours Ouvrés pour le Gouvernement Américain dans la Période d'Intérêts Courus concernée.

**Date Limite de Détermination du SOFR** désigne la date qui est le deuxième Jour Ouvré pour le Gouvernement Américain avant la Date de Paiement du Coupon de la Période d'Intérêts Courus concernée ou toute autre date spécifiée dans les Conditions Définitives concernées.

**Date de Réinitialisation des Intérêts SOFR** désigne chaque Jour Ouvré pour le Gouvernement Américain dans la Période d'Intérêts Courus concernée, étant précisé toutefois, que le SOFR pour chaque Date de Réinitialisation des Intérêts SOFR incluse dans la période allant de la Date Limite de Détermination du SOFR (incluse) jusqu'à la Date de Paiement du Coupon relative à la Période d'Intérêts Courus concernée (exclue), est la valeur du SOFR à la Date Limite de Détermination du SOFR pour cette Période d'Intérêts Courus.

**i** est une série de nombres entiers allant de un (1) à **d<sub>o</sub>**, chacun représentant le Jour Ouvré pour le Gouvernement Américain concerné par ordre chronologique à partir du premier Jour Ouvré pour le Gouvernement Américain de la Période d'Intérêts Courus concernée (inclus).

**n<sub>i</sub>** désigne, pour tout Jour Ouvré pour le Gouvernement Américain « i » tombant dans la Période d'Intérêts Courus concernée, le nombre de jours calendaires à partir du Jour Ouvré pour le Gouvernement Américain « i » concerné (inclus), jusqu'au Jour Ouvré pour le Gouvernement Américain « i » suivant (« i+1 ») (exclu).

**SOFR<sub>i</sub>** désigne, pour tout Jour Ouvré pour le Gouvernement Américain « i » qui est une Date de Réinitialisation des Intérêts SOFR, le SOFR à prendre en compte à cette Date de Réinitialisation des Intérêts SOFR.

**USD-SOFR-LOOKBACK-COMPOUND** désigne le taux de rendement d'un investissement calculé selon la méthode des intérêts composés sur une base quotidienne (avec le SOFR comme taux de référence), calculé par l'Agent de Calcul le Jour Ouvré pour le Gouvernement Américain suivant chaque Date de Détermination du Coupon, tel qu'indiqué ci-dessous, le résultat étant arrondi, si nécessaire, à la cinquième décimale la plus proche, 0,000005 étant arrondi à la décimale supérieure :

$$\left[ \prod_{i=1}^{d_0} \left( 1 + \frac{\text{SOFR}_{i-p/OTGA} \times n_i}{360} \right) - 1 \right] \times \frac{360}{d}$$

Où :

**d** est le nombre de jours calendaires de la Période d'Intérêts Courus concernée.

**d<sub>o</sub>** est le nombre de Jours Ouvrés pour le Gouvernement Américain dans la Période d'Intérêts Courus concernée.

**i** est une série de nombres entiers allant de un (1) à d<sub>o</sub>, chacun représentant le Jour Ouvré pour le Gouvernement Américain concerné par ordre chronologique à partir du premier Jour Ouvré pour le Gouvernement Américain de la Période d'Intérêts Courus concernée (inclus).

**n<sub>i</sub>** désigne, pour tout Jour Ouvré pour le Gouvernement Américain « i » tombant dans la Période d'Intérêts Courus concernée, le nombre de jours calendaires à partir du Jour Ouvré pour le Gouvernement Américain « i » concerné (inclus), jusqu'au Jour Ouvré pour le Gouvernement Américain « i » suivant (« i+1 ») (exclu).

**p** désigne, pour chaque Période d'Intérêts Courus, le nombre de Jours Ouvrés pour le Gouvernement Américain inclus dans la Période d'Observation « Look-Back ».

**Période d'Observation « Look-Back »** désigne la période d'observation telle que spécifiée dans les Conditions Définitives concernées.

**SOFR<sub>i-p</sub>JOGA** désigne, pour chaque Jour Ouvré pour le Gouvernement Américain « i » dans la Période d'Intérêts Courus concernée, le SOFR applicable au Jour Ouvré pour le Gouvernement Américain tombant « p » Jours Ouvrés pour le Gouvernement Américain avant ce jour « i ».

**USD-SOFR-SHIFT-COMPOUND** désigne le taux de rendement d'un investissement calculé selon la méthode des intérêts composés sur une base quotidienne (avec le SOFR comme taux de référence), calculé par l'Agent de Calcul le Jour Ouvré pour le Gouvernement Américain suivant chaque Date de Détermination du Coupon, tel qu'indiqué ci-dessous, le résultat étant arrondi, si nécessaire, à la cinquième décimale la plus proche, 0,000005 étant arrondi à la décimale supérieure :

$$\left[ \prod_{i=1}^{d_o} \left( 1 + \frac{\text{SOFR}_i \times n_i}{360} \right) - 1 \right] \times \frac{360}{d}$$

Où :

**d** est le nombre de jours calendaires de la Période d'Observation concernée.

**d<sub>o</sub>** est, pour toute Période d'Observation, le nombre de Jours Ouvrés pour le Gouvernement Américain dans la Période d'Observation concernée.

**i** est une série de nombres entiers allant de un (1) à d<sub>o</sub>, chacun représentant le Jour Ouvré pour le Gouvernement Américain concerné par ordre chronologique à partir du premier Jour Ouvré pour le Gouvernement Américain de la Période d'Observation concernée (inclus).

**Jours d'Observation Shift** désigne le nombre de Jours Ouvrés pour le Gouvernement Américain indiqué dans les Conditions Définitives concernées.

$n_i$  signifie, pour tout Jour Ouvré pour le Gouvernement Américain « i » tombant dans la Période d'Observation concernée, le nombre de jours calendaires à partir du Jour Ouvré pour le Gouvernement Américain « i » concerné (inclus), jusqu'au Jour Ouvré pour le Gouvernement Américain « i » suivant (« i+1 ») (exclu).

**Période d'Observation** désigne, pour chaque Période d'Intérêts Courus, la période débutant à la date tombant le nombre de Jours Ouvrés pour le Gouvernement Américain correspondant au nombre de Jours d'Observation Shift précédant le premier jour de la Période d'Intérêts Courus concernée (inclus) jusqu'à la date tombant le nombre de Jours Ouvrés pour le Gouvernement Américain correspondant au nombre de Jours d'Observation Shift précédant la Date de Paiement du Coupon pour la Période d'Intérêts Courus concernée (exclue).

**SOFR<sub>i</sub>** désigne, pour tout Jour Ouvré pour le Gouvernement Américain « i » dans la Période d'Observation concernée, le SOFR à prendre en compte pour ce jour « i ».

**USD-SOFR-INDEX-AVERAGE** désigne le taux de rendement d'un investissement calculé selon la méthode des intérêts composés (avec l'indice SOFR comme taux de référence pour le calcul des intérêts) qui sera calculé par l'Agent de Calcul (ou toute autre partie responsable du calcul du Taux d'Intérêt, comme spécifié dans les Conditions Définitives) à la Date de Détermination du Coupon, comme suit, et le résultat en pourcentage sera arrondi si nécessaire au cent millième de point de pourcentage le plus proche, 0,000005 étant arrondi à la valeur supérieure :

$$\left( \frac{SOFR\ Index_{End}}{SOFR\ Index_{start}} - 1 \right) \times \left( \frac{360}{d_c} \right)$$

Où :

**dc** désigne le nombre de jours calendaires à partir du  $SOFR\ Index_{Start}$  (inclus) jusqu'au  $SOFR\ Index_{End}$  (exclu).

**SOFR Index<sub>Start</sub>** désigne la valeur de l'indice SOFR à la date qui correspond au nombre de Jours Ouvrés pour le Gouvernement Américain spécifié dans les Conditions Définitives concernées précédant la première date de la Période d'Intérêts Courus concernée (une **Date de Détermination de l'Indice SOFR**).

**SOFR Index<sub>End</sub>** désigne la valeur de l'indice SOFR à la date qui correspond au nombre de Jours Ouvrés pour le Gouvernement Américain spécifiés dans les Conditions Définitives concernées précédant la Date de Paiement des Intérêts relative à cette Période d'Intérêts Courus (ou s'il s'agit de la dernière Période d'Intérêts Courus, la Date d'Echéance).

“**SOFR Index**” désigne l'index SOFR pour tout Jour Ouvré pour le Gouvernement Américain tel que publié par la Réserve Fédérale de New York sur le Site Internet de la Réserve Fédérale de New York à l'Heure de Détermination du SOFR (ou tout administrateur qui lui succéderait), et figurant sur la Page Ecran concernée.

Sous réserve de ce qui est prévu dans le présent Article lors de la survenance d'un Événement de Transition sur Indice de Référence, s'agissant du SOFR, si le SOFR Index n'est pas publié à une quelconque Date de Détermination de l'Indice SOFR pertinente et si un Événement de Transition sur Indice de Référence et une Date de Remplacement de l'Indice de Référence correspondante ne sont pas survenus, le "USD-SOFR-INDEX-AVERAGE" sera calculé à toute Date de Détermination du Coupon relativement à une Période d'Intérêts Courus, conformément au "USD-SOFR-SHIFT-COMPOUND" ci-dessus et le terme "Jours d'Observation Shift" correspondra à deux Jours Ouvrés pour le Gouvernement Américain. Si un Événement de Transition sur Indice de Référence et si la Date de Remplacement de l'Indice de Référence correspondante sont survenus, les dispositions énoncées dans la définition de "SOFR" ci-dessous s'appliqueront.

**SOFR** désigne, pour tout Jour Ouvré pour le Gouvernement Américain :

(i) le taux *Secured Overnight Financing Rate* pour ce Jour Ouvré pour le Gouvernement Américain, tel que publié par la Réserve Fédérale de New York, en tant qu'administrateur de ce taux (ou tout administrateur lui succédant), sur le Site Internet de la Réserve Fédérale de New York (ou sur le site internet de tout administrateur lui succédant) vers 15 heures (heure de New York) le Jour Ouvré pour le Gouvernement Américain suivant immédiatement (**l'Heure de Détermination du SOFR**) ; ou

(ii) si le taux *Secured Overnight Financing Rate* pour ce Jour Ouvré pour le Gouvernement Américain n'est pas publié tel qu'indiqué au paragraphe (i) ci-dessus, et sauf si un Événement de Transition sur Indice de Référence a eu lieu et que la Date de Remplacement de l'Indice de Référence correspondante est survenue, le taux *Secured Overnight Financing Rate* pour le dernier Jour Ouvré pour le Gouvernement Américain au cours duquel ce taux a été publié sur le Site Internet de la Réserve Fédérale de New York (ou sur le site internet de tout administrateur lui succédant).

**Conseiller Indépendant** désigne une institution financière indépendante de renommée internationale ou un conseiller indépendant de qualité reconnue possédant l'expertise appropriée, désigné par l'Emetteur à ses propres frais.

**Indice de Référence** désigne initialement le SOFR, sauf si un Événement de Transition sur Indice de Référence relatif au SOFR ou à l'Indice de Référence alors en vigueur a eu lieu et que la Date de Remplacement de l'Indice de Référence correspondante est survenue, dans ce cas « Indice de Référence » désignera l'Indice de Référence de Remplacement.

**Indice de Référence de Remplacement** désigne la première des alternatives présentées dans l'ordre ci-dessous pouvant être appliquée par l'Agent de Calcul ou tout Conseiller Indépendant à la Date de Remplacement de l'Indice de Référence.

(1) la somme : (a) du taux d'intérêt alternatif qui a été choisi ou recommandé par l'Organisme Gouvernemental Compétent en remplacement de l'Indice de Référence applicable et (b) de l'Ajustement de l'Indice de Référence de Remplacement, ou

(2) la somme : (a) du Taux de Remplacement ISDA et (b) de l'Ajustement de l'Indice de Référence de Remplacement, ou

(3) la somme : (a) du taux d'intérêt alternatif qui a été choisi par l'Agent de Calcul, ou tout Conseiller Indépendant, en remplacement de l'Indice de Référence alors en vigueur et prenant en compte un taux d'intérêt accepté par le secteur financier pour le remplacement de l'Indice de Référence applicable pour des titres à taux variable libellés en dollars américains et (b) de l'Ajustement de l'Indice de Référence de Remplacement.

**Ajustement de l'Indice de Référence de Remplacement** désigne la première des alternatives présentées dans l'ordre ci-dessous pouvant être appliquée par l'Agent de calcul ou tout Conseiller Indépendant à la Date de Remplacement de l'Indice de Référence :

(1) le *spread* d'ajustement, ou la méthode de calcul ou de détermination de ce *spread* d'ajustement, (qui peut être une valeur positive, négative ou nulle) qui a été sélectionné ou recommandé par l'Organisme Gouvernemental Compétent pour l'Indice de Référence de Remplacement Non Ajusté ;

(2) si l'Indice de Référence de Remplacement Non Ajusté applicable est équivalent au Taux de Remplacement ISDA, l'Ajustement de Remplacement ISDA ;

(3) le *spread* d'ajustement (qui peut être une valeur positive, négative ou nulle), qui a été sélectionné par l'Agent de Calcul, ou tout Conseiller Indépendant, en prenant en compte un *spread* d'ajustement ou une méthode de calcul ou de détermination du *spread* d'ajustement accepté par le secteur financier pour le remplacement de l'Indice de Référence alors en vigueur par l'Indice de Référence de Remplacement Non Ajusté applicable pour des titres à taux variable libellés en dollars américains.

**Modifications de Mise en Conformité de l'Indice de Référence de Remplacement** désigne, en ce qui concerne tout Indice de Référence de Remplacement, toute modification technique, administrative ou opérationnelle (y compris les modifications de la définition de la "Période d'Intérêts Courus", du moment et la fréquence de la détermination des taux et du paiement des intérêts, de la manière d'arrondir les montants ou d'ajuster les échéances et de toute autre question administrative) que l'Agent de Calcul, ou tout Conseiller Indépendant, estime devoir refléter, conformément aux pratiques de marché, dans le cadre de l'adoption de l'Indice de Référence de Remplacement (ou, si l'Agent de Calcul, ou tout Conseiller Indépendant par l'Emetteur, estime que l'adoption de tout ou partie de ces pratiques de marché n'est pas administrativement possible ou si l'Agent de Calcul, ou tout Conseiller Indépendant, détermine qu'il n'existe à ce moment aucune pratique de marché, conformément à toute pratique que l'Agent de Calcul, ou tout Conseiller Indépendant, déterminerait comme étant raisonnablement nécessaire).

**Date de Remplacement de l'Indice de Référence** désigne la première date à laquelle survient l'un des événements suivants concernant l'Indice de Référence applicable survient :

(i) dans le cas des paragraphes (i) ou (ii) de la définition d'« Événement de Transition sur Indice de Référence », la plus tardive des deux dates suivantes : (a) la date de la déclaration publique ou de la publication à laquelle il est fait référence et (b) la date à laquelle l'administrateur de l'Indice de

Référence cesse de manière permanente ou pour une durée indéfinie de fournir l'Indice de Référence ; ou

(ii) dans le cas du paragraphe (iii) de la définition d'« Événement de Transition sur Indice de Référence », la date de la déclaration publique ou de la publication à laquelle il est fait référence.

Pour éviter toute ambiguïté, si l'événement donnant lieu à la survenance de la Date de Remplacement de l'Indice de Référence se produit le même jour mais avant l'Heure de Référence du SOFR relative à une quelconque détermination, la Date de Remplacement de l'Indice de Référence sera réputée avoir eu lieu avant l'Heure de Référence du SOFR relative à cette détermination.

**Événement de Transition sur Indice de Référence** désigne la survenance d'un ou de plusieurs des événements suivants concernant l'Indice de Référence applicable :

(i) une déclaration publique ou une publication par ou au nom de l'administrateur de l'Indice de Référence annonçant que cet administrateur a cessé ou cessera de fournir l'Indice de Référence, de manière permanente ou pour une durée indéfinie, à condition que, au moment de cette déclaration ou publication, il n'y ait pas d'administrateur successeur qui continue à fournir l'Indice de Référence ;

(ii) une déclaration publique ou une publication par l'autorité de tutelle de l'administrateur de l'Indice de Référence, la banque centrale de la devise de l'Indice de Référence, un agent compétent dans le cadre d'une procédure collective à l'encontre de l'administrateur de l'Indice de Référence et le supervisant, une autorité de résolution supervisant l'administrateur de l'Indice de Référence ou un tribunal ou une entité ayant une autorité dans le cadre d'une procédure collective ou de résolution similaire sur l'administrateur de l'Indice de Référence, indiquant que l'administrateur de l'Indice de Référence a cessé ou cessera de fournir l'Indice de Référence de manière permanente ou pour une durée indéfinie, à condition qu'au moment de cette déclaration ou publication, il n'y ait pas d'administrateur successeur qui continue à fournir l'Indice de Référence ; ou

(iii) une déclaration publique ou une publication par l'autorité de supervision de l'administrateur de l'Indice de Référence, annonçant que l'Indice de Référence n'est plus représentatif.

**Définitions ISDA** désigne les définitions ISDA 2006 publiées par l'*International Swaps and Derivatives Association, Inc.* ou tout successeur de celle-ci, telles que modifiées ou complétées, ou tout recueil de définitions des dérivés de taux d'intérêt qui le remplacerait.

**Ajustement de Remplacement ISDA** désigne le *spread* d'ajustement (qui peut être une valeur positive, négative ou nulle) qui s'appliquerait aux transactions sur produits dérivés se référant aux Définitions ISDA, et serait déterminé lors de la survenance d'un événement de cessation sur indice relatif à l'Indice de Référence compte tenu de l'échéance applicable.

**Taux de Remplacement ISDA** désigne le taux qui s'appliquerait aux opérations sur produits dérivés se référant aux définitions ISDA et qui serait applicable en cas de survenance d'une date de cessation de l'Indice de

Référence pour l'échéance applicable, à l'exclusion de l'Ajustement de Remplacement ISDA applicable.

**Réserve Fédérale de New York** désigne la Réserve Fédérale de la Banque de New York.

**Site Internet de la Réserve Fédérale de New York** désigne le site internet de la Réserve Fédérale de New York, actuellement accessible à l'adresse <http://www.newyorkfed.org>, ou tout site internet lui succédant ou le site internet de tout administrateur du SOFR lui succédant.

**Heure de Référence du SOFR** désigne, en ce qui concerne toute détermination de l'Indice de Référence, (i) lorsque l'Indice de Référence est SOFR, l'Heure de Détermination du SOFR et (ii) lorsque l'Indice de Référence n'est pas le SOFR, l'heure déterminée par l'Agent de Calcul, ou tout Conseiller Indépendant, après la mise en œuvre des Modifications de Mise en Conformité de l'Indice de Référence de Remplacement.

**Organisme Gouvernemental Compétent** désigne le Directoire de la Réserve Fédérale de New York (*Federal Reserve Board*) et/ou la Banque de la Réserve Fédérale de New York (*Federal Reserve Bank of New York*) ou un comité officiellement approuvé ou convoqué par le Directoire de la Réserve Fédérale de New York et/ la Banque de la Réserve Fédérale de New York ou toute entité qui lui succèderait.

**Jour Ouvré pour le Gouvernement Américain** ou **JOGA** désigne chaque jour, à l'exception des samedis, des dimanches et des jours où la *Securities Industry and Financial Markets Association* recommande que les départements de ses membres en charge du *fixed income* soient fermés la journée entière sur la négociation des titres du gouvernement américain.

**Indice de Référence de Remplacement Non Ajusté** désigne l'Indice de Référence de Remplacement avant l'application de l'Ajustement de l'Indice de Référence de Remplacement.

(G) Lorsque la Détermination du Taux sur Page Ecran est indiquée dans les Conditions Définitives concernées comme étant la méthode de détermination du Taux d'Intérêt et que la Référence de Marché relative à ces Titres à Taux Variable est le TONA, le Taux d'Intérêt est déterminé par l'Agent de Calcul de l'une des manières suivantes :

(x) si le TONA *Lookback Compound* est spécifié comme applicable dans les Conditions Définitives concernées, le Taux d'Intérêt pour chaque Période d'Intérêts Cours sera, sous réserve de ce qui est prévu ci-dessous, le TONA-LOOKBACK-COMPOUND, plus ou moins la Marge (le cas échéant, telle que spécifiée dans les Conditions Définitives concernées) ; ou

(y) si le TONA *Shift Compound* est spécifié comme applicable dans les Conditions Définitives concernées, le Taux d'Intérêt pour chaque Période d'Intérêts Cours sera, sous réserve de ce qui est prévu ci-dessous, le TONA-SHIFT-COMPOUND, plus ou moins la Marge (le cas échéant, telle que spécifiée dans les Conditions Définitives concernées) ;

Où :

**TONA-LOOKBACK-COMPOUND** désigne le taux de rendement d'un investissement calculé selon la méthode des intérêts composés sur une base quotidienne (avec le *Tokyo Overnight Average Rate* comme taux de référence), calculé par l'Agent de Calcul à la Date de Détermination du Coupon, tel qu'indiqué ci-dessous, le résultat étant arrondi, si nécessaire, à la cinquième décimale la plus proche, 0,000005 étant arrondi à la décimale supérieure :



Où :

**d** est le nombre de jours calendaires de la Période d'Intérêts Courus concernée.

**d<sub>0</sub>** est le nombre de Jours de Banque à Tokyo dans la Période d'Intérêts Courus concernée.

**i** est une série de nombres entiers allant de un (1) à **d<sub>0</sub>**, chacun représentant le Jour de Banque à Tokyo concerné par ordre chronologique à partir du premier Jour de Banque à Tokyo de la Période d'Intérêts Courus concernée (inclus).

**n<sub>i</sub>** désigne, pour tout Jour de Banque à Tokyo « i » le nombre de jours calendaires à partir du Jour de Banque à Tokyo « i » concerné (inclus), jusqu'au Jour de Banque de Tokyo « i » suivant (« i+1 ») (exclu).

**Période d'Observation « Look-Back »** désigne la période d'observation telle que spécifiée dans les Conditions Définitives concernées.

**p** désigne, pour chaque Période d'Intérêts Courus, le nombre de Jours de Banque à Tokyo inclus dans la Période d'Observation « Look-Back ».

**Jour de Banque à Tokyo** désigne tout jour où les banques commerciales sont ouvertes dans le cours normal de leurs activités (y compris pour les opérations de change et les dépôts en devises) à Tokyo.

**TONA** désigne, pour tout Jour de Banque à Tokyo, le taux *Tokyo OverNight Average* pour ce Jour de Banque à Tokyo, tel que publié par la Banque du Japon, en tant qu'administrateur de ce taux (ou tout administrateur lui succédant), sur la Page Ecran concernée ou, si la Page Ecran concernée n'est pas disponible, tel que publié autrement par les agents agréés, le Jour de Banque à Tokyo suivant immédiatement ce Jour de Banque à Tokyo.

**TONA<sub>i-p,BT</sub>**, désigne, pour tout Jour de Banque à Tokyo « i » tombant dans la Période d'Intérêts Courus concernée, le TONA du Jour de Banque à Tokyo tombant « p » Jours de Banque à Tokyo avant le Jour de Banque à Tokyo « i » concerné.

**TONA-SHIFT-COMPOUND** désigne le taux de rendement d'un investissement calculé selon la méthode des intérêts composés sur une base quotidienne (avec le *Tokyo Overnight Average Rate* comme taux de référence), calculé par l'Agent de Calcul à la Date de Détermination du



Coupon, tel qu'indiqué ci-dessous, le résultat étant arrondi, si nécessaire, à la cinquième décimale la plus proche, 0,000005 étant arrondi à la décimale supérieure :

$$\left[ \prod_{i=1}^{d_0} \left( 1 + \frac{\text{TONA}_i \times n_i}{365} \right) - 1 \right] \times \frac{365}{d}$$

Où :

**d** est le nombre de jours calendaires de la Période d'Observation concernée.

**do** est, pour toute Période d'Observation, le nombre de Jours de Banque à Tokyo dans la Période d'Observation concernée.

**i** est une série de nombres entiers allant de un (1) à  $d_0$ , chacun représentant le Jour de Banque à Tokyo concerné par ordre chronologique à partir du premier Jour de Banque à Tokyo de la Période d'Intérêts Courus concernée (inclus) ;

**Jour de Banque à Tokyo** désigne tout jour où les banques commerciales sont ouvertes dans le cours normal de leurs activités (y compris pour les opérations de change et les dépôts en devises) à Tokyo.

**Jours d'Observation Shift** désigne le nombre de Jours de Banque à Tokyo indiqué dans les Conditions Définitives concernées.

**$n_i$**  signifie, pour tout Jour de Banque à Tokyo « i » tombant dans la Période d'Observation concernée, le nombre de jours calendaires à partir du Jour de Banque à Tokyo « i » concerné (inclus), jusqu'au Jour de Banque à Tokyo « i » suivant (« i+1 ») (exclu).

**Période d'Observation** désigne, pour chaque Période d'Intérêts Courus, la période débutant à la date tombant le nombre de Jours de Banque à Tokyo correspondant au nombre de Jours d'Observation Shift précédant le premier jour de la Période d'Intérêts Courus concernée (inclus) jusqu'à la date tombant le nombre de Jours de Banque à Tokyo correspondant au nombre de Jours d'Observation Shift précédant la Date de Paiement du Coupon pour la Période d'Intérêts Courus concernée (exclue).

**TONA<sub>i</sub>** signifie, pour tout Jour de Banque à Tokyo tombant dans la Période d'Observation concernée, le TONA pour ce Jour de Banque à Tokyo "i".

Si, pour ce Jour de Banque à Tokyo tombant « p » Jours de Banque à Tokyo avant le Jour de Banque à Tokyo « i » concerné, l'Agent de Calcul (ou toute autre partie responsable du calcul du Taux d'Intérêt, comme spécifié dans les Conditions Définitives) détermine que le TONA n'est pas disponible sur la Page Ecran concernée ou n'a pas été publié par les agents agréés concernés, le TONA sera le TONA relatif au premier Jour de Banque à Tokyo précédent au cours duquel le TONA a été publié par la Banque du Japon (ou autrement publié par les agents agréés concernés).

Nonobstant ce qui est prévu ci-dessus, si un Evénement sur l'Indice de Référence survient pour le TONA, l'Article 5.3(c)(iv) ci-dessous s'appliquera.

Dans le cas où le Taux d'Intérêt ne peut pas être déterminé conformément aux dispositions précédentes par l'Agent de Calcul (ou toute autre partie responsable du calcul du Taux d'Intérêt, comme spécifié dans les Conditions Définitives), le Taux d'Intérêt sera (i) celui déterminé à la dernière Date de Détermination du Coupon précédente (tout en substituant, lorsqu'une Marge, un Taux d'Intérêt Maximum ou un Taux d'Intérêt Minimum différents de ceux qui s'appliquaient à la dernière Période d'Intérêts Courus précédente doivent être appliqués à la Période d'Intérêts Courus concernée, la Marge, le Taux d'Intérêt Maximum ou le Taux d'Intérêt Minimum applicable à la Période d'Intérêts Courus concernée) ou (ii) s'il n'y a pas de Date de Détermination du Coupon précédente, le Taux d'Intérêt initial qui aurait été applicable pour la première Période d'Intérêts Courus si les Titres avaient été émis pour une période d'une durée égale à la première Période d'Intérêts Courus prévue mais se terminant à la Date de Début de Période d'Intérêts (exclue) (mais en appliquant la Marge, le Taux d'Intérêt Maximum ou le Taux d'Intérêt Minimum applicable à la première Période d'Intérêts Courus).

Nonobstant toute Date de Détermination du Coupon indiquée dans les Conditions Définitives, si les Titres sont échus conformément aux Modalités, la Date de Détermination du Coupon finale sera réputée être la date à laquelle ces Titres sont échus et le Taux d'Intérêt sera, tant que les Titres sont en circulation, celui déterminé à cette date.

Toute détermination, décision ou choix qui peut être fait par l'Agent de Calcul (ou toute autre partie responsable du calcul du Taux d'Intérêt, tel que spécifié dans les Conditions Définitives) conformément à cette disposition, y compris toute détermination concernant un taux ou un ajustement ou la survenance ou non d'un événement, d'une circonstance ou d'une date et toute décision de procéder ou de s'abstenir de procéder à toute action ou tout choix, (i) sera concluante et obligatoire en l'absence d'erreur manifeste, (ii) sera faite à la seule discrétion de l'Agent de Calcul (ou de toute autre partie responsable du calcul du Taux d'Intérêt, tel que spécifié dans les Conditions Définitives), et (iii) nonobstant toute disposition contraire dans la documentation relative aux Titres, prendra effet sans le consentement des titulaires des Titres ou de toute autre partie.

(H) Lorsque la Détermination du Taux sur Page Ecran est indiquée dans les Conditions Définitives concernées comme étant la méthode de détermination du Taux d'Intérêt et que la Référence de Marché relative à ces Titres à Taux Variable est le SARON, le Taux d'Intérêt est déterminé par l'Agent de Calcul de l'une des manières suivantes :

(x) si le SARON *Lookback Compound* est spécifié comme applicable dans les Conditions Définitives concernées, le Taux d'Intérêt pour chaque Période d'Intérêts Courus sera, sous réserve de ce qui est prévu ci-dessous, le SARON-LOOKBACK-COMPOUND, plus ou moins la Marge (le cas échéant, telle que spécifiée dans les Conditions Définitives concernées) ; ou

(y) si le SARON *Shift Compound* est spécifié comme applicable dans les Conditions Définitives concernées, le Taux d'Intérêt pour chaque Période d'Intérêts Courus sera, sous réserve de ce qui est prévu ci-dessous, le SARON-SHIFT-COMPOUND, plus ou moins la Marge (le cas échéant, telle que spécifiée dans les Conditions Définitives concernées) ;

Où :

**SARON-LOOKBACK-COMPOUND** désigne le taux de rendement d'un investissement calculé selon la méthode des intérêts composés sur une base quotidienne (avec le SARON comme taux de référence pour le calcul des intérêts), tel que déterminé par l'Agent de Calcul (ou toute autre partie responsable du calcul du Taux d'Intérêt, telle que spécifiée dans les Conditions Définitives concernées) à la Date de Détermination du Coupon, tel qu'indiqué ci-dessous, le résultat en pourcentage étant arrondi, si nécessaire, à la cinquième décimale la plus proche, 0,000005 étant arrondi à la décimale supérieure :

$$\left[ \prod_{i=1}^{d_0} \left( 1 + \frac{SARON_{i-p|BZ} \times n_i}{360} \right) - 1 \right] \times \frac{360}{d}$$

Où :

**d** est le nombre de jours calendaires de la Période d'Intérêts Courus concernée.

**d<sub>0</sub>** est, pour toute Période d'Intérêts Courus, le nombre de Jours de Banque à Zurich dans la Période d'Intérêts Courus concernée.

**i** est une série de nombres entiers allant de un (1) à d<sub>0</sub>, chacun représentant le Jour de Banque à Zurich concerné par ordre chronologique à partir du premier Jour de Banque à Zurich de la Période d'Intérêts Courus concernée (inclus).

**n<sub>i</sub>** désigne, pour tout Jour de Banque à Zurich « i » tombant dans la Période d'Observation concernée, le nombre de jours calendaires à partir du Jour de Banque à Zurich « i » concerné (inclus), jusqu'au Jour de Banque à Zurich « i » suivant (« i+1 ») (exclu).

**p** désigne, pour chaque Période d'Intérêts Courus, le nombre de Jours de Banque à Zurich inclus dans la Période d'Observation « Look-Back ».

**Période d'Observation « Look-Back »** est telle que spécifiée dans les Conditions Définitives concernées.

**SARON<sub>i-p|BZ</sub>**, désigne, pour tout Jour de Banque à Zurich « i » tombant dans la Période d'Intérêts Courus concernée, le SARON relatif au Jour de Banque à Zurich tombant « p » Jours de Banque à Zurich avant le Jour de Banque à Zurich « i » concerné, tel que communiqué par l'Administrateur du SARON aux distributeurs autorisés du SARON et publié par ceux-ci pour ce jour à l'Heure de Référence du SARON (ou toute heure de publication modifiée telle que spécifiée par l'Administrateur du SARON dans la méthodologie de référence du SARON) lors de ce Jour de Banque à Zurich.

**SARON-SHIFT-COMPOUND** désigne le taux de rendement d'un investissement calculé selon la méthode des intérêts composés sur une base quotidienne (avec le SARON comme taux de référence pour le calcul des intérêts), et sera déterminé par l'Agent de Calcul (ou toute autre partie responsable du calcul du Taux d'Intérêt, telle que spécifiée dans les Conditions Définitives concernées) à la Date de Détermination du Coupon, tel qu'indiqué ci-dessous, le résultat en pourcentage étant arrondi, si

nécessaire, à la cinquième décimale la plus proche, 0,000005 étant arrondi à la décimale supérieure :

$$\left[ \prod_{i=1}^{d_0} \left( 1 + \frac{SARON_i \times n_i}{360} \right) - 1 \right] \times \frac{360}{d}$$

Où :

**d** est le nombre de jours calendaires de la Période d'Observation SARON concernée.

**d<sub>0</sub>** est, pour toute Période d'Observation SARON, le nombre de Jours de Banque à Zurich dans la Période d'Observation SARON concernée.

**i** est une série de nombres entiers allant de un (1) à d<sub>0</sub>, chacun représentant le Jour de Banque à Zurich concerné par ordre chronologique à partir du premier Jour de Banque à Zurich de la Période d'Observation SARON concernée (inclus) ;

**Jours d'Observation Shift** désigne le nombre de Jours de Banque à Zurich indiqué dans les Conditions Définitives concernées.

**n<sub>i</sub>** désigne, pour tout Jour de Banque à Zurich « i » tombant dans la Période d'Observation SARON concernée, le nombre de jours calendaires à partir du Jour de Banque à Zurich « i » concerné (inclus), jusqu'au Jour de Banque à Zurich suivant (« i+1 ») (exclu).

**Période d'Observation SARON** désigne, pour chaque Période d'Intérêts Courus, la période débutant à la date tombant le nombre de Jours de Banque à Zurich correspondant au nombre de Jours d'Observation Shift précédant le premier jour de la Période d'Intérêts Courus concernée (inclus) jusqu'à la date tombant le nombre de Jours de Banque à Zurich correspondant au nombre de Jours d'Observation Shift précédant la Date de Paiement du Coupon pour la Période d'Intérêts Courus concernée (exclue).

**SARON<sub>i</sub>** signifie, pour tout Jour de Banque à Zurich « i » tombant dans la Période d'Observation SARON concernée, le SARON pour ce Jour de Banque à Zurich « i », tel que communiqué par l'Administrateur du SARON aux distributeurs autorisés du SARON et publié par ces derniers pour ce jour à l'Heure de Référence du SARON (ou toute heure de publication modifiée telle que spécifiée par l'Administrateur du SARON dans la méthodologie de référence du SARON) lors de ce Jour de Banque à Zurich.

Si les Titres deviennent exigibles et payables conformément aux Modalités, la Date de Détermination du Coupon finale sera, nonobstant toute Date de Détermination du Coupon spécifiée dans les Conditions Définitives concernées, réputée être la date à laquelle ces Titres sont devenus exigibles et payables et le Taux d'Intérêt sur ces Titres sera, aussi longtemps que ces Titres resteront en circulation, celui déterminé à cette date.

Si l'Agent de Calcul ou une autre entité désignée par l'Emetteur (agissant de manière indépendante et possédant l'expertise appropriée), ou à défaut l'Emetteur, détermine à tout moment avant l'Heure de Référence du SARON lors d'un Jour de Banque à Zurich qu'un Evènement de Cessation de l'Indice

SARON et la Date Effective de Cessation de l'Indice SARON correspondante ont eu lieu, l'Agent de Calcul ou une autre entité désignée par l'Emetteur (agissant de manière indépendante et possédant l'expertise appropriée), selon le cas, déterminera le Taux de Remplacement du SARON.

Si l'Agent de Calcul, ou toute autre entité désignée par l'Emetteur (agissant de manière indépendante et possédant l'expertise appropriée), notifie à l'émetteur qu'il n'y a pas de Taux de Remplacement Recommandé du SARON et que le Taux Directeur de la BNS pour tout Jour de Banque à Zurich pour lequel le SARON doit être déterminé n'a pas été publié lors de ce Jour de Banque à Zurich (le **Jour de Banque à Zurich Concerné**), l'Emetteur désignera un agent indépendant de qualité reconnue possédant l'expertise appropriée (l'**Agent de Détermination du Taux de Remplacement**) au plus tard le premier Jour de Banque à Zurich pour lequel un Evénement de Cessation de l'Indice SARON et la Date Effective de Cessation de l'Indice SARON correspondante se produisent, et pour lequel le Taux Directeur de la BNS n'a pas été publié.

L'Agent de Détermination du Taux de Remplacement déterminera s'il convient d'utiliser un taux alternatif au SARON pour le Jour de Banque à Zurich Concerné et pour tous les Jours de Banque à Zurich suivants de la Période d'Observation SARON dans laquelle se situe le Jour de Banque à Zurich Concerné (la **Période d'Observation SARON Concernée**) et toutes les Périodes d'Observation SARON ultérieures.

Pour les besoins de la détermination du Taux d'Intérêt :

I. l'Agent de Détermination du Taux de Remplacement déterminera : (A) la méthode de détermination du Taux de Remplacement du SARON (y compris toute méthode alternative de détermination du Taux de Remplacement du SARON si ce taux alternatif n'est pas disponible à la Date de Détermination du Coupon concernée), conformément aux pratiques acceptées par le secteur financier pour le Taux de Remplacement du SARON, et (B) tout facteur d'ajustement nécessaire pour rendre le Taux de Remplacement du SARON comparable à l'Indice de Référence SARON applicable, conformément aux pratiques acceptées par le secteur financier pour le Taux de Remplacement du SARON ;

II. pour le Jour de Banque à Zurich Concerné et tous les Jours de Banque à Zurich suivants de la Période d'Observation SARON Concernée et toutes les Périodes d'Observation SARON ultérieures, les références au SARON dans les Modalités seront réputées être des références au Taux de Remplacement du SARON, y compris toute méthode alternative de détermination de ce taux et tout facteur d'ajustement tel que décrit au paragraphe I ci-dessus ;

III. l'Agent de Détermination du Taux de Remplacement peut à tout moment effectuer des Modifications de mise en Conformité pour le Taux de Remplacement du SARON en ce qui concerne les Titres ;

IV. Toute détermination, décision ou choix pouvant être fait par l'Agent de Détermination du Taux de Remplacement conformément à la présente Modalité 5.3(c)(iii)(H), y compris toute Modification de mise en Conformité pour le Taux de Remplacement du SARON, ou relative à la survenance ou non d'un événement, d'une circonstance ou d'une date, et toute décision de prendre ou de s'abstenir de prendre toute mesure ou d'effectuer toute

sélection, dans chaque cas, uniquement en ce qui concerne les Titres concernés, sera contractuellement applicable, en l'absence d'erreur manifeste et sera réalisée par l'Agent de Détermination du Taux de Remplacement agissant de bonne foi et d'une manière commercialement raisonnable ;

V. dans la mesure où il existe une incohérence entre la présente Modalité et toute autre Modalité, la présente Modalité 5.3(c)(iii)(H) prévaudra en ce qui concerne les Titres pour lesquels le Taux d'Intérêt est calculé conformément à la présente Modalité 5.3(c)(iii)(H) ;

VI. l'Agent de Calcul peut déterminer qu'il est approprié qu'un Taux de Remplacement du SARON remplace l'Indice de Référence SARON alors en vigueur et appliquer toute Modification de mise en Conformité pour le Taux de Remplacement du SARON à l'égard de tout Evènement de Cessation de l'Indice SARON ; et

VII. lorsqu'un Evènement de Cessation de l'Indice SARON ou les détails de celui-ci sont annoncés avant la Date Effective de Cessation de l'Indice SARON concernée, l'Agent de Détermination du Taux de Remplacement peut, à cette date d'annonce antérieure ou après celle-ci, notifier aux titulaires de Titres, conformément à la Modalité 14, les changements qui seront apportés aux Titres, étant entendu que ces changements ne prendront effet qu'à compter de la Date Effective de Cessation de l'Indice SARON.

Toute détermination, décision ou choix pouvant être fait par l'Agent de Calcul, l'Agent de Détermination du Taux de Remplacement ou toute autre entité désignée par l'Emetteur conformément à la présente Modalité 5.3(c)(iii)(H), selon le cas, y compris toute détermination relative à un taux ou à un ajustement ou à la survenance ou non d'un événement, d'une circonstance ou d'une date et toute décision de prendre ou de s'abstenir de prendre une mesure ou un choix : (i) sera contractuellement applicable en l'absence d'erreur manifeste ; (ii) sera prise à la seule discrétion de l'Agent de Calcul, de l'Agent de Détermination du Taux de Remplacement ou de toute autre partie responsable du calcul du Taux d'Intérêt, tel que spécifié dans les Conditions Définitives, selon le cas ; et (iii) nonobstant toute disposition contraire dans les Modalités, prendra effet sans qu'il soit nécessaire que les Titulaires des Titres ou toute autre partie consentent à ce changement.

Aux fins de la présente Modalité 5.3(c)(iii)(H) :

**Ecart d'Ajustement Recommandé SARON** désigne, en ce qui concerne tout Taux de Remplacement du SARON Recommandé :

(a) l'écart (qui peut être positif, négatif ou nul), la formule ou la méthode de calcul de cet écart, que l'Organe de Recommandation a recommandé d'appliquer à ce Taux de Remplacement du SARON Recommandé dans le cas de titres *fixed income* pour lesquels ce Taux de Remplacement du SARON Recommandé a remplacé le *Swiss Average Rate Overnight* en tant que taux de référence aux fins de la détermination du taux d'intérêt applicable ; ou

(b) si l'Organe de Recommandation n'a pas recommandé un tel écart, formule ou méthode conformément au paragraphe (a) ci-dessus à appliquer à ce Taux de Remplacement du SARON Recommandé, pour les besoins de la détermination du SARON, l'Agent de Calcul déterminera l'écart, agissant de bonne foi et d'une manière commercialement raisonnable, afin de réduire ou

d'éliminer, dans la mesure où cela est raisonnablement réalisable dans les circonstances, tout préjudice ou avantage économique (selon le cas) pour les titulaires de Titres résultant du remplacement du *Swiss Average Rate Overnight* par ce Taux de Remplacement du SARON Recommandé. L'Agent de Calcul prendra en compte les pratiques acceptées par le secteur financier pour les titres *fixed income* pour lesquels le Taux de Remplacement du SARON Recommandé a remplacé le *Swiss Average Rate Overnight* comme taux de référence afin de déterminer le taux d'intérêt applicable ;

**Taux de Remplacement du SARON Recommandé** désigne le taux qui a été recommandé pour remplacer le *Swiss Average Rate Overnight* par tout groupe de travail ou comité en Suisse organisé de la même manière ou d'une manière similaire que le Groupe de travail national sur les taux d'intérêt de référence qui a été fondé en 2013 dans le but, entre autres, d'examiner les propositions de réforme des taux d'intérêt de référence en Suisse (tout groupe de travail ou comité de ce type étant désigné comme l'**Organe de Recommandation**) ;

**SARON** désigne, pour tout Jour de Banque à Zurich :

(a) le *Swiss Average Rate Overnight* pour ce Jour de Banque à Zurich publié par l'Administrateur du SARON sur la Page Ecran concernée (ou toute autre page de remplacement affichant les informations) à l'Heure de Référence du SARON ;

(b) si ce taux n'est pas ainsi publié sur la Page Ecran concernée à l'Heure de Référence du SARON lors de ce Jour de Banque à Zurich, autrement qu'en raison d'un Evènement de Cessation de l'Indice SARON pour lequel une Date Effective de Cessation de l'Indice SARON est intervenue à l'Heure de Référence du SARON lors de ce Jour de Banque à Zurich ou préalablement, le *Swiss Average Rate Overnight* publié sur la Page Ecran concernée pour le premier Jour de Banque à Zurich précédent pour lequel le *Swiss Average Rate Overnight* a été publié sur la Page Ecran concernée ; ou

(c) si ce taux n'est pas ainsi publié sur la Page Ecran concernée à l'Heure de Référence du SARON de ce Jour de Banque à Zurich en raison d'un Evènement de Cessation de l'Indice SARON pour lequel une Date Effective de Cessation de l'Indice SARON est intervenue à l'Heure de Référence du SARON de ce Jour de Banque à Zurich ou avant, le SARON de Remplacement déterminé conformément à la présente Modalité 5.3(c)(iii)(H) ;

**Administrateur du SARON** désigne SIX Swiss Exchange AG (ou tout autre administrateur qui lui succéderait) ;

**Indice de Référence SARON** désigne initialement SARON-LOOKBACK-COMPOUND ou SARON-SHIFT-COMPOUND, étant entendu que si un Evènement de Cessation de l'Indice SARON et la Date Effective de Cessation de l'Indice SARON correspondante sont intervenus en ce qui concerne l'Indice de Référence SARON alors en vigueur, l'expression « Indice de Référence SARON » désigne alors le Taux de Remplacement du SARON applicable.

**Date Effective de Cessation de l'Indice SARON** désigne la première des deux dates suivantes :

(a) en cas de survenance d'un Evènement de Cessation de l'Indice SARON décrit au paragraphe (a) de sa définition, la date à laquelle l'Administrateur du SARON cesse de fournir le *Swiss Average Rate Overnight*,

(b) en cas de survenance d'un Evènement de Cessation de l'Indice SARON décrit au paragraphe (b)(x) de sa définition, le dernier des événements suivants :

(i) la date de cette déclaration ou de cette publication ;

(ii) la date, le cas échéant, spécifiée dans cette déclaration ou publication comme étant la date à laquelle le *Swiss Average Rate Overnight* ne sera plus représentatif ; et

(iii) si un Evènement de Cessation de l'Indice SARON décrit au paragraphe (b)(y) de sa définition s'est produit à ou avant l'une ou l'autre ou les deux dates spécifiées aux sous-paragraphe (i) et (ii) du présent sous-paragraphe (b), la date à partir de laquelle le *Swiss Average Rate Overnight* ne peut plus être utilisé ; et

(c) en cas de survenance d'un Evènement de Cessation de l'Indice SARON décrit au paragraphe (b)(y) de sa définition, la date à partir de laquelle le *Swiss Average Rate Overnight* ne peut plus être utilisé.

**Evènement de Cessation de l'Indice SARON** désigne la survenance d'un ou de plusieurs des événements suivants :

(a) une déclaration publique ou la publication d'informations par ou au nom de l'Administrateur du SARON, ou par toute autorité compétente, annonçant ou confirmant que l'Administrateur du SARON a cessé ou cessera de publier le *Swiss Average Rate Overnight* de façon permanente ou indéfinie, à condition qu'au moment de cette déclaration ou publication, il n'y ait pas d'administrateur successeur qui continuera à publier le *Swiss Average Rate Overnight* ; ou

(b) une déclaration publique ou la publication d'informations par l'Administrateur du SARON ou toute autorité compétente annonçant que (x) le *Swiss Average Rate Overnight* n'est plus représentatif ou ne le sera plus à partir d'une certaine date, ou (y) le *Swiss Average Rate Overnight* ne pourra plus être utilisé après une certaine date, cette déclaration, dans le cas du sous-paragraphe (y), étant applicable (mais pas nécessairement limitée) aux titres *fixed income* et aux contrats à terme (*derivatives*).

**Heure de Référence du SARON** désigne, pour tout Jour de Banque à Zurich, la clôture des négociations sur la plateforme de négociations de SIX Repo AG (ou de tout successeur) lors de ce Jour de Banque à Zurich, qui correspondra approximativement à 18 heures (heure de Zurich) ;

**Taux de Remplacement du SARON** signifie la première alternative présentée dans l'ordre ci-dessous qui peut être déterminée par l'Agent de Calcul ou, le cas échéant, l'Agent de Détermination du Taux de Remplacement à la Date Effective de Cessation de l'Indice SARON :



(a) le Taux de Remplacement du SARON Recommandé pour ce Jour de Banque à Zurich, et l'Écart d'Ajustement Recommandé SARON correspondant, le cas échéant, publié lors de ce Jour de Banque à Zurich ;

(b) le taux directeur de la Banque nationale suisse (le **Taux Directeur de la BNS**) pour ce Jour de Banque à Zurich, en tenant compte de l'Écart d'Ajustement de la BNS, le cas échéant ; ou

(c) le taux d'intérêt alternatif qui a été sélectionné par l'Agent de Détermination du Taux de Remplacement pour remplacer l'Indice de Référence SARON alors en vigueur, c'est-à-dire le taux de remplacement accepté par le secteur financier ou, si un tel taux n'existe pas, il sélectionnera le taux qu'il a déterminé comme étant le plus comparable au *Swiss Average Rate Overnight* ;

**Modification de mise en Conformité pour le Remplacement du SARON** signifie, en ce qui concerne tout Taux de Remplacement du SARON, tout changement technique, administratif ou opérationnel (y compris, mais sans limitation, le moment et la fréquence de détermination des taux pour chaque période d'intérêt et de paiement des intérêts, l'arrondissement des montants ou des durées, les fractions de décompte des jours, la convention de jours ouvrables, les modifications de toute autre modalité et d'autres questions administratives) que l'Agent de Détermination du Taux de Remplacement juge approprié pour refléter l'adoption de ce Taux de Remplacement du SARON d'une manière substantiellement cohérente avec les pratiques du marché (ou, si l'Agent de Détermination du Taux de Remplacement détermine que l'adoption d'une partie de cette pratique de marché n'est pas administrativement réalisable ou si l'Agent de Détermination du Taux de Remplacement détermine qu'il n'existe pas de pratique de marché pour le Taux de Remplacement du SARON, de toute autre manière que l'Agent de Détermination du Taux de Remplacement ou l'Agent de Calcul, selon le cas, détermine comme étant raisonnablement nécessaire, en agissant de bonne foi et d'une manière commercialement raisonnable) ;

**Écart d'Ajustement de la BNS** signifie, en ce qui concerne le Taux Directeur de la BNS, l'écart à appliquer au Taux Directeur de la BNS afin de réduire ou d'éliminer, dans la mesure où cela est raisonnablement réalisable dans les circonstances, tout préjudice ou avantage économique (selon le cas) pour les titulaires de Titres résultant du remplacement du *Swiss Average Rate Overnight* par le Taux Directeur de la BNS pour les besoins de la détermination du SARON, lequel écart sera déterminé par l'Agent de Calcul, agissant de bonne foi et de manière commercialement raisonnable, en tenant compte de la médiane historique entre le *Swiss Average Rate Overnight* et le Taux Directeur de la BNS au cours de la période de deux ans se terminant à la date à laquelle l'Évènement de Cessation de l'Indice SARON s'est produit (ou, si plus d'un Évènement de Cessation de l'Indice SARON s'est produit, la date à laquelle le premier de ces événements s'est produit) ; et

**Jour de Banque à Zurich** désigne tout jour où les banques commerciales sont ouvertes dans le cours normal de leurs activités (y compris pour les opérations de change et les dépôts en devises) à Zurich.

(I) Nonobstant les dispositions des paragraphes (A), (B) (C), (D), (E), (F), (G) et (H) ci-dessus, si la source principale pour le Taux Variable est constituée par une Page Ecran et que la Référence de Marché indiquée est le Taux CMS, le

Taux d'Intérêt pour chaque Période d'Intérêts Courus, soumis aux stipulations énoncées ci-dessous ou aux stipulations de l'Article 5.3(c)(iv) ci-dessous, sera déterminé par l'Agent de Calcul sur la base du taux annuel applicable à une opération d'échange de conditions d'intérêts (*swap*) pour un *swap* dans la Devise Prévues dont l'échéance est la Durée Prévues, exprimé en pourcentage, tel qu'il apparaît sur la Page Ecran à l'Heure de Référence à la Date de Détermination du Coupon concernée et diminué ou augmenté, le cas échéant (tel qu'indiqué dans les Conditions Définitives concernées), de la Marge (le **Taux CMS**).

Si la Page Ecran applicable n'est pas disponible, l'Agent de Calcul devra demander à chacune des Banques de Référence de lui fournir ses estimations du Taux de *Swap* de Référence à l'Heure de Référence ou environ à cette heure pour la Date de Détermination du Coupon. Si au moins trois des Banques de Référence proposent de telles estimations à l'Agent de Calcul, le Taux CMS pour la Période d'Intérêts Courus concernée sera la moyenne arithmétique de ces estimations, après élimination de l'estimation la plus haute (ou, en cas d'égalité, l'une des plus hautes) et de l'estimation la plus basse (ou, en cas d'égalité, l'une des plus basses).

Si, à n'importe quelle Date de Détermination du Coupon, moins de trois ou aucune Banque de Référence ne fournit les estimations prévues au paragraphe précédent à l'Agent de Calcul, le Taux CMS sera déterminé par l'Agent de Calcul sur la base commerciale considérée comme pertinente par l'Agent de Calcul à son entière discrétion, en conformité avec la pratique de marché standard.

Pour les besoins de ce sous-paragraphe (D) :

**Taux de *Swap* de Référence** signifie :

- (i) lorsque la Devise Prévues est l'Euro, le taux de *swap* annuel médian sur le marché (*mid market swap rate*), déterminé sur la base de la moyenne arithmétique des cours et des taux offerts pour la partie fixe annuelle, calculée sur une base de décompte des jours 30/360, applicable aux opérations de *swap* de taux d'intérêts fixes en taux d'intérêts variables en euros avec une échéance égale à la Durée Prévues commençant au premier jour de la Période d'Intérêt applicable et dans un Montant Représentatif avec un agent placeur ayant une réputation reconnue sur le marché des contrats de *swap*, lorsque la partie flottante est, dans chaque cas, calculée sur une base de décompte des jours Exact/360, est équivalent au EUR-EURIBOR-Reuters (tel que défini dans les Définitions ISDA) avec une Durée Prévues déterminée par l'Agent de Calcul par référence aux standards de la pratique et/ou aux Définitions ISDA ;
- (ii) lorsque la Devise Prévues est une autre devise ou, si les Conditions Définitives en disposent autrement, le taux de *swap* médian sur le marché (*mid market swap rate*) indiqué dans les Conditions Définitives applicables.

**Montant Représentatif** signifie un montant représentatif pour une même transaction sur le marché et au moment pertinents.

**(iv) Cessation de l'indice de référence**

Lorsque la méthode de détermination du Taux d'Intérêt indiquée dans les Conditions Définitives applicables est Détermination du Taux sur Page Ecran, si un Evénement sur l'Indice de Référence en relation avec le Taux de Référence d'Origine survient à tout moment où les Modalités des Titres prévoient que le taux d'intérêt restant (ou toute partie de celui-ci) sera déterminé en faisant référence à ce Taux de Référence d'Origine, les dispositions suivantes s'appliquent et prévalent sur les autres mesures alternatives prévues à l'Article 5.3(c)(iii), étant précisé que le présent Article 5.3(c)(iv) ne s'applique pas lorsque le Taux de Référence est €STR, SONIA ou SOFR.

**(A) Conseiller Indépendant**

L'Emetteur doit faire des efforts raisonnables pour désigner un Conseiller Indépendant, dès que cela est raisonnablement possible, afin de déterminer un Taux Successeur, à défaut un Taux Alternatif (conformément à l'Article 5.3(c)(iv)(B)) ainsi que, dans chacun des cas, un Ajustement du Spread, le cas échéant (conformément à l'Article 5.3(c)(iv)(C)) et toute Modification de l'Indice de Référence (conformément à l'Article 5.3(c)(iv)(D)).

Un Conseiller Indépendant désigné conformément au présent Article 5.3(c)(iv) agira de bonne foi en tant qu'expert et (en l'absence de mauvaise foi ou de fraude) ne pourra en aucun cas être tenu responsable envers l'Emetteur, l'Agent Financier, les Agents Payeurs, l'Agent de Calcul ou toute autre partie en charge de déterminer le Taux d'Intérêt précisé dans les Conditions Définitives applicables, ou envers les Titulaires pour toute détermination qu'il a réalisée en vertu du présent Article 5.3(c)(iv).

**(B) Taux Successeur ou Taux Alternatif**

Si le Conseiller Indépendant détermine de bonne foi :

- I. qu'il existe un Taux Successeur, alors un tel Taux Successeur sera (sous réserve des ajustements prévus par l'Article 5.3(c)(iv)(D)) ultérieurement utilisé à la place du Taux de Référence d'Origine afin de déterminer le(s) Taux d'Intérêt pertinent(s) (ou la (les) composante(s) pertinente(s) de celui (ceux)-ci) pour tous les paiements d'intérêts ultérieurs relatifs aux Titres (sous réserve de l'application ultérieure du présent Article 5.3(c)(iv)) ; ou
- II. qu'il n'existe pas de Taux Successeur mais un Taux Alternatif, alors un tel Taux Alternatif est (sous réserve des ajustements prévus par l'Article 5.3(c)(iv)(D)) ultérieurement utilisé à la place du Taux de Référence d'Origine afin de déterminer le(s) Taux d'Intérêt pertinent(s) (ou la (les) composante(s) pertinente(s) de celui (ceux)-ci) pour tous les paiements d'intérêts ultérieurs relatifs aux Titres (sous réserve de l'application ultérieure du présent Article 5.3(c)(iv)).

**(C) Ajustement du Spread**

Si le Conseiller Indépendant détermine de bonne foi (i) qu'un Ajustement du Spread doit être appliqué au Taux Successeur ou au Taux Alternatif (le cas échéant) et (ii) le montant ou une formule ou une méthode de détermination de cet Ajustement du Spread, alors cet Ajustement du Spread est appliqué au Taux Successeur ou au Taux Alternatif (le cas échéant) pour chaque

détermination ultérieure du Taux d'Intérêt concerné (ou une composante pertinente de celui-ci) faisant référence à un tel Taux Successeur ou Taux Alternatif (le cas échéant).

(D) Modification de l'Indice de Référence

Si un Taux Successeur, un Taux Alternatif ou un Ajustement du Spread est déterminé conformément au présent Article 5.3(c)(iv) et le Conseiller Indépendant détermine de bonne foi (i) que des modifications des Modalités des Titres (y compris, de façon non limitative, des modifications des définitions de Méthode de Décompte des Jours, de Jours Ouvrés ou de Page Ecran) sont nécessaires afin d'assurer le bon fonctionnement d'un tel Taux Successeur, Taux Alternatif et/ou Ajustement du Spread (ces modifications, les **Modifications de l'Indice de Référence**) et (ii) les modalités des Modifications de l'Indice de Référence, alors l'Emetteur doit, sous réserve d'une notification conformément à l'Article 5.3(c)(iv)(E), sans qu'il soit nécessaire d'obtenir le consentement ou l'approbation des Titulaires, modifier les Modalités des Titres pour donner effet à ces Modifications de l'Indice de Référence à compter de la date indiquée dans cette notification.

Dans le cadre d'une telle modification conformément au présent Article 5.3(c)(iv), l'Emetteur devra se conformer aux règles du marché sur lequel les Titres sont pour le moment cotés ou admis aux négociations.

Après la détermination d'un Taux Successeur ou d'un Taux Alternatif, les mesures alternatives prévues à l'Article 5.3(c)(iii) s'appliqueront au Taux Successeur ou au Taux Alternatif, ou selon le cas, si un Evénement sur l'Indice de Référence survient, le Taux Successeur ou le Taux Alternatif devra être considéré comme le Taux de Référence d'Origine pour les besoins du présent Article 5.3(c)(iv).

(E) Notification, etc.

Après avoir reçu de telles informations du Conseiller Indépendant, l'Emetteur devra notifier l'Agent Financier, l'Agent de Calcul, les Agents Payeurs, le Représentant (le cas échéant) et, conformément à l'Article 14, les Titulaires, sans délai, de tout Taux Successeur, Taux Alternatif, Ajustement du Spread et des termes spécifiques de toutes les Modifications de l'Indice de Référence, déterminées conformément au présent Article 5.3(c)(iv). Cette notification sera irrévocable et précisera la date d'entrée en vigueur des Modifications de l'Indice de Référence, le cas échéant.

(F) Mesures alternatives

Si, après la survenance d'un Evénement sur l'Indice de Référence et relativement à la détermination du Taux d'Intérêt de la Date de Détermination du Coupon immédiatement suivante, aucun Taux Successeur ou Taux Alternatif (selon le cas) n'est déterminé conformément à la présente disposition, les mesures alternatives relatives au Taux de Référence d'Origine prévues par ailleurs à l'Article 5.3(c)(iii), à savoir le Taux d'Intérêt déterminé à la précédente Date de Détermination du Coupon, continueront de s'appliquer à cette détermination (après réajustement prenant en compte toute différence de Marge, Coefficient Multiplicateur ou Taux d'Intérêt Maximum ou Minimum applicable à la Période d'Intérêts Courus précédente et à la

Période d'Intérêts Courus applicable tel qu'indiqué, le cas échéant, dans les Conditions Définitives concernées).

Dans de telles circonstances, l'Emetteur aura le droit (mais non l'obligation), à tout moment par la suite, de choisir d'appliquer à nouveau les stipulations du présent Article 5.3(c)(iv), *mutatis mutandis*, à une ou plusieurs reprise(s) jusqu'à ce que le Taux Successeur ou le Taux Alternatif (et, le cas échéant, tout Ajustement du Spread et/ou Modifications de l'Indice de Référence y relatifs) ait été déterminé et notifié conformément au présent Article 5.3(c)(iv) (et, jusqu'à une telle détermination et notification (le cas échéant), les clauses alternatives prévues par ailleurs dans ces Modalités, y compris, afin d'éviter toute ambiguïté, les autres mesures alternatives prévues à l'Article 5.3(c)(iii), continueront de s'appliquer conformément à leurs modalités à moins qu'un Evénement sur l'Indice de Référence ne survienne).

(G) Définitions

Dans le présent Article 5.3(c)(iv) :

**Ajustement du Spread** désigne un spread (qui peut être positif ou négatif), ou une formule ou une méthode de calcul d'un spread, dans tous les cas, que le Conseiller Indépendant, détermine et qui doit être appliqué au Taux Successeur ou au Taux Alternatif (selon le cas) afin de réduire ou d'éliminer, dans la mesure du possible dans de telles circonstances, tout préjudice ou avantage économique (le cas échéant) pour les Titulaires et résultant du remplacement du Taux de Référence d'Origine par le Taux Successeur ou le Taux Alternatif (selon le cas) et constitue le spread, la formule ou la méthode qui :

- (i) dans le cas d'un Taux Successeur, est formellement recommandé, ou formellement prévu par tout Organisme de Nomination Compétent comme une option à adopter par les parties, dans le cadre du remplacement de l'Indice de Référence d'Origine par le Taux Successeur ;
- (ii) dans le cas d'un Taux Alternatif (ou dans le cas d'un Taux Successeur lorsque le (i) ci-dessus ne s'applique pas), est déterminé par le Conseiller Indépendant et correspond à la pratique de marché sur les marchés obligataires internationaux pour les opérations faisant référence au Taux de Référence d'Origine, lorsque ce taux a été remplacé par le Taux Alternatif (ou, le cas échéant, par le Taux Successeur) ; ou
- (iii) si aucune recommandation ou option n'a été formulée (ou rendue disponible), ou si le Conseiller Indépendant détermine qu'il n'existe pas de spread, formule ou méthode correspondant à la pratique de marché, est déterminé comme étant approprié par le Conseiller Indépendant, agissant de bonne foi.

**Conseiller Indépendant** désigne une institution financière indépendante de renommée internationale ou un conseiller indépendant de qualité reconnue possédant l'expertise appropriée, désigné par l'Emetteur à ses propres frais conformément à l'Article 5.3(c)(iv)(A).

**Événement sur l'Indice de Référence** désigne, par rapport à un Taux de Référence d'Origine :

- (i) le Taux de Référence d'Origine qui a cessé d'exister ou d'être publié ;
- (ii) le plus tardif des cas suivants (a) la déclaration publique de l'administrateur du Taux de Référence d'Origine selon laquelle il cessera, au plus tard à une date déterminée, de publier le Taux de Référence d'Origine de façon permanente ou indéfinie (dans le cas où aucun remplaçant de l'administrateur n'a été désigné pour continuer la publication du Taux de Référence d'Origine) et (b) la date survenant six mois avant la date indiquée au (a) ;
- (iii) la déclaration publique du superviseur de l'administrateur du Taux de Référence d'Origine selon laquelle le Taux de Référence d'Origine a cessé de façon permanente ou indéfinie ;
- (iv) le plus tardif des cas suivants (a) la déclaration publique du superviseur de l'administrateur du Taux de Référence d'Origine selon laquelle le Taux de Référence d'Origine cessera, avant ou au plus tard à une date déterminée, de façon permanente ou indéfinie et (b) la date survenant six mois avant la date indiquée au (a) ;
- (v) la déclaration publique du superviseur de l'administrateur du Taux de Référence d'Origine selon laquelle il sera prohibé d'utiliser le Taux de Référence d'Origine ou indiquant que son utilisation fera l'objet de restriction significative ou pourrait avoir des conséquences négatives ;
- (vi) la déclaration publique du superviseur de l'administrateur du Taux de Référence d'Origine selon laquelle le Taux de Référence d'Origine, de l'avis du superviseur, n'est plus représentatif d'un marché sous-jacent ou sa méthode de calcul a changé de manière significative ;
- (vii) il est ou deviendra illégal, avant la prochaine Date de Détermination du Coupon, pour l'Émetteur, la partie en charge de la détermination du Taux d'Intérêt (qui est l'Agent de Calcul, ou toute autre partie prévue dans les Conditions Définitives applicables, selon le cas), ou tout Agent Payeur de calculer les paiements devant être faits à tout Titulaire en utilisant le Taux de Référence d'Origine (y compris, de façon non limitative, conformément au Règlement (UE) 2016/1011, tel que modifié (le **Règlement sur les Indices de Référence**), le cas échéant) ; ou
- (viii) qu'une décision visant à suspendre l'agrément ou l'enregistrement, conformément à l'Article 35 du Règlement sur les Indices de Référence, de tout administrateur de l'indice de référence jusqu'alors autorisé à publier un tel Taux de Référence d'Origine a été adoptée,

étant précisé que s'agissant du TONA, pour les besoins de cette définition, les références au superviseur de l'administrateur et à l'administrateur sont réputées être des références à la Banque du Japon et que l'item (viii) n'est pas applicable.

**Organisme de Nomination Compétent** désigne, par rapport à un indice de référence ou un taux écran (le cas échéant) :

- (i) la banque centrale de la devise à laquelle se rapporte le taux de l'indice de référence ou le taux écran (le cas échéant), ou toute banque centrale ou autre autorité de supervision chargée de superviser l'administrateur du taux de l'indice de référence ou du taux écran (le cas échéant) ; ou
- (ii) tout groupe de travail ou comité sponsorisé par, présidé ou coprésidé par ou constitué à la demande de (a) la banque centrale de la devise à laquelle se rapporte le taux de l'indice de référence ou le taux écran (le cas échéant), (b) toute banque centrale ou toute autre autorité de supervision chargée de superviser l'administrateur du taux de l'indice de référence ou du taux écran (le cas échéant), (c) un groupe des banques centrales susmentionnées ou toute autre autorité de surveillance ou (d) le Conseil de Stabilité Financière ou toute partie de celui-ci.

**Taux Alternatif** désigne un indice de référence alternatif ou un taux écran alternatif que le Conseiller Indépendant détermine conformément à l'Article 5.3(c)(iv) et qui correspond à la pratique de marché sur les marchés obligataires internationaux aux fins de déterminer les taux d'intérêt (ou une composante pertinente de ceux-ci) pour une période d'intérêt correspondante et dans la même Devise Prévue que les Titres.

**Taux de Référence d'Origine** désigne l'indice de référence ou le taux écran (le cas échéant) originellement prévus aux fins de déterminer le Taux d'Intérêt pertinent (ou la (les) composante(s) pertinente(s) de celui (ceux)-ci) relatif aux Titres.

**Taux Successeur** désigne un successeur ou un remplaçant du Taux d'Intérêt d'Origine qui est formellement recommandé par tout Organisme de Nomination Compétent, et si, suite à un Evénement sur l'Indice de Référence, deux ou plus de deux taux successeurs ou remplaçants sont recommandés par tout Organisme de Nomination Compétent, le Conseiller Indépendant devra déterminer lequel des taux successeurs ou remplaçants est le plus approprié, en tenant notamment compte des caractéristiques particulières des Titres concernés et de la nature de l'Emetteur.

#### 5.4 Intérêts des Titres à Taux Fixe/Taux Variable

Chaque Titre à Taux Fixe/Taux Variable porte intérêt à un taux qui, à la date prévue dans les Conditions Définitives concernées (la **Date de Changement de Base d'Intérêt**) :

- (a) peut être être converti au gré de l'Emetteur d'un taux fixe à un taux variable (parmi les types de Titres à Taux Variable visés à l'Article 5.3(c) ci-dessus) ou d'un taux variable à un taux fixe (le **Changement de Base d'Intérêt au Gré de l'Emetteur**), étant précisé que le Changement de Base d'Intérêt au Gré de l'Emetteur sera réputé applicable après avis adressé aux Titulaires par l'Emetteur dans la période précisée dans les Conditions Définitives concernées conformément à l'Article 14 ; ou
- (b) qui sera automatiquement converti d'un taux fixe à un taux variable ou d'un taux variable à un taux fixe (le **Changement de Base d'Intérêt Automatique**).

## **5.5 Titres à Coupon Zéro**

Dans l'hypothèse d'un Titre à Coupon Zéro remboursable avant sa Date d'Echéance conformément à l'exercice d'une Option de Remboursement de l'Emetteur (tel que décrit à l'Article 6.3 ci-dessous) ou, si cela est mentionné dans les Conditions Définitives concernées, conformément à l'Article 6.5 ou de toute autre manière, et qui n'est pas remboursé à sa date d'exigibilité, le montant échu et exigible avant la Date d'Echéance sera égal au Montant de Remboursement Optionnel ou au Montant de Remboursement Anticipé, le cas échéant. A compter de la Date d'Echéance, le principal non remboursé de ce Titre portera intérêts à un taux annuel (exprimé en pourcentage) égal au Taux de Rendement (tel que décrit à l'Article 6.5(a)).

## **5.6 Production d'intérêts**

Les intérêts cesseront de courir pour chaque Titre à la date de remboursement à moins que (a) à cette date d'échéance, dans le cas de Titres Dématérialisés, ou (b) à la date de leur présentation, s'il s'agit de Titres Matérialisés, le remboursement du principal soit abusivement retenu ou refusé, auquel cas les intérêts continueront de courir (aussi bien avant qu'après un éventuel jugement) au Taux d'Intérêt, conformément aux modalités de l'Article 5, jusqu'à la Date de Référence.

## **5.7 Marge, Coefficient Multiplicateur, Taux d'Intérêt Minimum et Maximum, Montant de Versement Echelonné et Arrondis**

- (a) Si une Marge ou un Coefficient Multiplicateur est indiqué dans les Conditions Définitives concernées (soit (x) de façon générale soit (y) au titre d'une ou plusieurs Périodes d'Intérêts Courus), un ajustement sera réalisé pour tous les Taux d'Intérêt, dans l'hypothèse (x), ou pour les Taux d'Intérêt applicables aux Périodes d'Intérêts Courus concernées, dans l'hypothèse (y), calculé conformément au paragraphe (c) ci-dessus en additionnant (s'il s'agit d'un nombre positif) ou en soustrayant (s'il s'agit d'un nombre négatif) la valeur absolue de cette Marge ou en multipliant le Taux d'Intérêt par le Coefficient Multiplicateur, sous réserve, dans chaque cas, des stipulations du paragraphe suivant.
- (b) Si un Taux d'Intérêt Minimum ou Maximum, ou un Montant de Versement Echelonné est indiqué dans les Conditions Définitives concernées, chacun de ce Taux d'Intérêt, ou un Montant de Versement Echelonné ne pourra excéder ce maximum ni être inférieur à ce minimum, selon le cas, étant entendu qu'en aucun cas le Montant de Coupon ne sera inférieur à zéro (0).
- (c) Pour tout calcul devant être effectué aux termes des présentes Modalités, (i) si la Détermination FBF est indiquée dans les Conditions Définitives concernées, tous les pourcentages résultant de ces calculs seront arrondis, si besoin est au dix-millième le plus proche (les demis étant arrondis au chiffre supérieur) (ii) tous les pourcentages résultant de ces calculs seront arrondis, si besoin est, à la cinquième décimale la plus proche (les demis étant arrondis au chiffre supérieur), (iii) tous les chiffres seront arrondis jusqu'au septième chiffre après la virgule (les demis étant arrondis à la décimale supérieure) et (iv) tous les montants en devises devenus exigibles seront arrondis à l'unité la plus proche de ladite devise (les demis étant arrondis à l'unité supérieure), à l'exception du Yen qui sera arrondi à l'unité inférieure. Pour les besoins du présent Article, « unité » signifie la plus petite subdivision de la devise ayant cours dans le pays de cette devise.

## **5.8 Calculs**

Le montant de l'intérêt payable afférent à chaque Titre, quelle que soit la période, sera calculé en appliquant le Taux d'Intérêt au principal non remboursé de chaque Titre et en multipliant le résultat ainsi obtenu par la Méthode de Décompte des Jours sauf si un Montant de Coupon (ou une formule permettant son calcul) est indiqué pour cette période, auquel cas le montant de l'intérêt payable afférent au Titre pour cette même période sera égal audit Montant de Coupon (ou sera calculé conformément à la formule permettant son calcul). Si une quelconque Période d'Intérêts comprend



deux ou plusieurs Périodes d'Intérêts Courus, le montant de l'intérêt payable au titre de cette Période d'Intérêts sera égal à la somme des intérêts payables au titre de chacune desdites Périodes d'Intérêts Courus.

### **5.9 Détermination et publication des Taux d'Intérêt, des Montants de Coupon, des Montants de Remboursement Final, des Montants de Remboursement Anticipé et des Montants de Remboursement Optionnel et des Montants de Versement Echelonné**

Dès que possible après l'Heure de Référence à la date à laquelle l'Agent de Calcul pourrait être amené à devoir calculer un quelconque taux ou montant, obtenir une cotation, déterminer un montant ou procéder à des calculs, il déterminera ce taux et calculera les Montants de Coupon pour chaque Valeur Nominale Indiquée des Titres au cours de la Période d'Intérêts Courus correspondante. Il calculera également le Montant de Remboursement Final, le Montant de Remboursement Anticipé et le Montant de Remboursement Optionnel ou le Montant de Versement Echelonné, obtiendra la cotation correspondante ou procédera à la détermination ou au calcul éventuellement nécessaire. Il notifiera ensuite le Taux d'Intérêt et les Montants de Coupon pour chaque Période d'Intérêts, ainsi que la Date de Paiement du Coupon concernée et, si nécessaire, le Montant de Remboursement Final, le Montant de Remboursement Anticipé et le Montant de Remboursement Optionnel ou le Montant de Remboursement Echelonné, à l'Agent Financier, à l'Emetteur, à chacun des Agents Payeurs et à tout autre Agent de Calcul désigné dans le cadre des Titres pour effectuer des calculs supplémentaires et ceci dès réception de ces informations. Si les Titres sont admis aux négociations sur un marché réglementé et que les règles applicables sur ce marché l'exigent, il communiquera également ces informations à ce marché et/ou aux Titulaires dès que possible après leur détermination et au plus tard (a) au début de la Période d'Intérêts concernée, si ces informations sont déterminées avant cette date, dans le cas d'une notification du Taux d'Intérêt et du Montant de Coupon à ce marché ou (b) dans tous les autres cas, au plus tard, le quatrième Jour Ouvré après leur détermination. Lorsque la Date de Paiement du Coupon ou la Date de Période d'Intérêts Courus fait l'objet d'ajustements conformément à l'Article 5.3(b), les Montants de Coupon et la Date de Paiement du Coupon ainsi publiés pourront faire l'objet de modifications éventuelles (ou d'autres mesures appropriées réalisées par voie d'ajustement) sans préavis dans le cas d'un allongement ou d'une réduction de la Période d'Intérêts. La détermination de chaque taux ou montant, l'obtention de chaque cotation et chacune des déterminations ou calculs effectués par l' (les) Agent(s) de Calcul seront (en l'absence d'erreur manifeste) définitifs et lieront les parties.

### **5.10 Agent de Calcul et Banques de Référence**

L'Emetteur s'assurera qu'il y a à tout moment quatre Banques de Référence (ou tout autre nombre qui serait nécessaire) possédant au moins un bureau sur la Place Financière de Référence, à l'exception des Titres pour lesquels €STR, SONIA, SOFR, TONA ou SARON sont les Référence de Marché applicables, ainsi qu'un ou plusieurs Agents de Calcul si cela est indiqué dans les Conditions Définitives concernées et cela aussi longtemps que des Titres seront en circulation (tel que défini à l'Article 3 ci-dessus). Si une quelconque Banque de Référence (agissant par l'intermédiaire de son bureau désigné) n'est plus en mesure ou ne souhaite plus intervenir comme Banque de Référence, l'Emetteur désignera, à l'exception des Titres pour lesquels €STR, SONIA, SOFR, TONA ou SARON sont les Référence de Marché applicables, alors une autre Banque de Référence possédant un bureau sur cette Place Financière de Référence pour intervenir en cette qualité à sa place. Dans l'hypothèse où plusieurs Agents de Calcul seraient désignés en ce qui concerne les Titres, toute référence dans les présentes Modalités à l'Agent de Calcul devra être interprétée comme se référant à chacun des Agents de Calcul agissant en vertu des présentes Modalités. Si l'Agent de Calcul n'est plus en mesure ou ne souhaite plus intervenir en cette qualité, ou si l'Agent de Calcul ne peut établir un Taux d'Intérêt pour une quelconque Période d'Intérêts ou une Période d'Intérêts Courus, ou ne peut procéder au calcul du Montant de Coupon, du Montant de Versement Echelonné, du Montant de Remboursement Final, du Montant de Remboursement Optionnel ou du Montant de Remboursement Anticipé, selon le cas, ou ne peut remplir toute autre obligation, l'Emetteur désignera une banque de premier rang ou une banque d'investissement intervenant sur le marché interbancaire (ou, si cela est approprié, sur le marché monétaire ou le marché des contrats d'échanges) le plus étroitement lié au calcul et à la détermination devant être effectués par l'Agent de Calcul (agissant par l'intermédiaire de son bureau principal à

Paris, ou tout autre bureau intervenant activement sur ce marché) pour intervenir en cette qualité à sa place. L'Agent de Calcul ne pourra démissionner de ses fonctions sans qu'un nouvel agent de calcul n'ait été désigné dans les conditions précédemment décrites.

## **6. REMBOURSEMENT, ACHAT ET OPTIONS**

### **6.1 Remboursement à l'échéance**

A moins qu'il n'ait déjà été remboursé ou racheté et annulé tel qu'il est précisé ci-dessous, chaque Titre sera remboursé à la Date d'Echéance indiquée dans les Conditions Définitives concernées, au Montant de Remboursement Final (qui sauf stipulation contraire, est égal à son montant nominal (excepté en cas de Titres à Coupon Zéro)) indiqué dans les Conditions Définitives concernées ou dans l'hypothèse de Titres régis par l'Article 6.2 ci-dessous, à son dernier Montant de Versement Echelonné.

### **6.2 Remboursement par Versement Echelonné**

A moins qu'il n'ait été préalablement remboursé, racheté ou annulé conformément au présent Article 6, chaque Titre dont les modalités prévoient des Dates de Versement Echelonné et des Montants de Versement Echelonné sera partiellement remboursé à chaque Date de Versement Echelonné à hauteur du Montant de Versement Echelonné indiqué dans les Conditions Définitives concernées. L'encours nominal de chacun de ces Titres sera diminué du Montant de Versement Echelonné correspondant (ou, si ce Montant de Versement Echelonné est calculé par référence à une proportion du montant nominal de ce Titre, sera diminué proportionnellement) et ce à partir de la Date de Versement Echelonné, à moins que le paiement du Montant de Versement Echelonné ne soit abusivement retenu ou refusé (i) s'agissant de Titres Dématérialisés, à la date prévue pour un tel paiement ou (ii) s'agissant de Titres Matérialisés, sur présentation du Reçu concerné, auquel cas, ce montant restera dû jusqu'à la Date de Référence de ce Montant de Versement Echelonné.

### **6.3 Option de remboursement au gré de l'Emetteur**

Si une option de remboursement au gré de l'Emetteur est mentionnée dans les Conditions Définitives concernées, l'Emetteur pourra, sous réserve du respect par l'Emetteur de toute loi, réglementation ou directive applicable, et à condition d'en aviser de façon irrévocable les Titulaires au moins 30 jours calendaires et au plus 60 jours calendaires à l'avance conformément à l'Article 14 (ou tout autre préavis indiqué dans les Conditions Définitives concernées), procéder au remboursement de la totalité ou le cas échéant d'une partie des Titres, selon le cas, à la Date de Remboursement Optionnel. Chacun de ces remboursements de Titres sera effectué au Montant de Remboursement Optionnel indiqué dans les Conditions Définitives concernées majoré, le cas échéant, des intérêts courus jusqu'à la date fixée pour le remboursement dans les Conditions Définitives concernées. Chacun de ces remboursements doit concerner des Titres d'un montant nominal au moins égal au montant nominal minimum remboursable tel qu'indiqué dans les Conditions Définitives concernées et ne peut excéder le montant nominal maximum remboursable tel qu'indiqué dans les Conditions Définitives concernées.

Tous les Titres qui feront l'objet d'un tel avis seront remboursés à la date indiquée dans cet avis conformément au présent Article.

En cas de remboursement partiel par l'Emetteur concernant des Titres Matérialisés d'une même souche, l'avis adressé aux titulaires de tels Titres Matérialisés devra également contenir le nombre des Titres Physiques devant être remboursés. Les Titres devront avoir été sélectionnés de manière équitable et objective compte tenu des circonstances, en prenant en compte les pratiques du marché et conformément aux lois et aux réglementations boursières en vigueur.

En cas de remboursement partiel par l'Emetteur concernant des Titres Dématérialisés d'une même Souche, le remboursement sera réalisé par application d'un coefficient de pondération (correspondant à la réduction du montant nominal de ces Titres Dématérialisés proportionnellement au montant nominal remboursé).

## 6.4 Option de remboursement au gré des Titulaires

Si une Option de Remboursement au gré des Titulaires est indiquée dans les Conditions Définitives concernées, l'Emetteur devra, à la demande du titulaire des Titres et à condition pour lui d'en aviser de façon irrévocable l'Emetteur au moins 30 jours calendaires et au plus 60 jours calendaires à l'avance (ou tout autre préavis indiqué dans les Conditions Définitives concernées), procéder au remboursement de ce Titre à la (aux) Date(s) de Remboursement Optionnel au Montant de Remboursement Optionnel indiqué dans les Conditions Définitives concernées majoré, le cas échéant, des intérêts courus jusqu'à la date fixée pour le remboursement dans les Conditions Définitives concernées. Afin d'exercer une telle option, le Titulaire devra déposer dans les délais prévus auprès du bureau désigné d'un Agent Payeur une notification d'exercice de l'option dûment complétée (la **Notification d'Exercice**) dont un modèle pourra être obtenu aux heures normales d'ouverture des bureaux auprès de l'Agent Payeur ou de l'Établissement Mandataire, le cas échéant. Dans le cas de Titres Matérialisés, les Titres concernés (ainsi que les Reçus et Coupons non-échus et les Talons non échangés) seront annexés à la Notification d'Exercice. Dans le cas de Titres Dématérialisés, le Titulaire transférera, ou fera transférer, les Titres Dématérialisés qui doivent être remboursés au compte de l'Agent Payeur, tel qu'indiqué dans la Notification d'Exercice. Aucune option ainsi exercée, ni, le cas échéant, aucun Titre ainsi déposé ou transféré ne peut être retiré sans le consentement préalable écrit de l'Emetteur.

## 6.5 Remboursement anticipé

### (a) Titres à Coupon Zéro

- (i) Le Montant de Remboursement Anticipé payable au titre d'un Titre à Coupon Zéro sera, lors de son remboursement conformément à l'Article 6.6 ou 6.9 ou s'il devient exigible conformément à l'Article 9, calculé selon les modalités définies ci-après.
- (ii) Sous réserve des stipulations du sous-paragraphe (iii) ci-après, le Montant de Remboursement Anticipé de tout Titre à Coupon Zéro sera égal au Montant du Remboursement Final de ce Titre à la Date d'Echéance, diminué par application d'un taux annuel (exprimé en pourcentage) égal au Taux de Rendement (lequel sera, à défaut d'indication d'un taux dans les Conditions Définitives concernées, le taux permettant d'avoir un Montant de Remboursement Anticipé égal au prix d'émission du Titre si son prix était ramené au prix d'émission à la Date d'Emission), capitalisé annuellement.
- (iii) Si le Montant de Remboursement Anticipé payable au titre de chaque Titre lors de son remboursement conformément à l'Article 6.6 ou 6.9 ou à l'occasion de son exigibilité anticipée conformément à l'Article 9 n'est pas payé à bonne date, le Montant de Remboursement Anticipé exigible pour ce Titre sera alors tel que défini au sous-paragraphe (ii) ci-dessus, étant entendu que ce sous-paragraphe s'applique comme si la date à laquelle le Montant de Remboursement Anticipé devient exigible était la Date de Référence. Le calcul du Montant de Remboursement Anticipé conformément au présent sous-paragraphe continuera d'être effectué (aussi bien avant qu'après un éventuel jugement) jusqu'à la Date de Référence, à moins que cette Date de Référence ne se situe à la Date d'Echéance ou après la Date d'Echéance, auquel cas le montant exigible sera égal au Montant de Remboursement Final à la Date d'Echéance tel que prévu pour ce Titre, majoré des intérêts courus, conformément à l'Article 5.5. Lorsque ce calcul doit être effectué pour une période inférieure à un (1) an, il sera effectué selon l'une des Méthodes de Décompte des Jours visées à l'Article 5.1 et précisée dans les Conditions Définitives concernées.

**(b) Autres Titres**

Le Montant de Remboursement Anticipé exigible pour tout autre Titre (autre que les Titres mentionnés au paragraphe (a) ci-dessus), lors d'un remboursement dudit Titre conformément à l'Article 6.6 ou 6.9 ou si ce Titre devient échu et exigible conformément à l'Article 9, sera égal au Montant de Remboursement Final majoré de tous les intérêts courus jusqu'à la date de remboursement fixée dans les Conditions Définitives concernées.

**6.6 Remboursement pour raisons fiscales**

- (a) Si, à l'occasion d'un remboursement du principal ou d'un paiement d'intérêt, l'Emetteur se trouvait contraint d'effectuer des paiements supplémentaires conformément à l'Article 8.2 ci-dessous, en raison de changements dans la législation ou la réglementation française ou pour des raisons tenant à des changements dans l'application ou l'interprétation officielle de ces textes intervenus après la Date d'Emission, il pourra alors, à une quelconque Date de Paiement du Coupon ou, si cela est indiqué dans les Conditions Définitives concernées, à tout moment à condition d'en avertir par un avis les Titulaires conformément aux stipulations de l'Article 14, au plus tôt 45 jours calendaires et au plus tard 30 jours calendaires avant ledit paiement (cet avis étant irrévocable), rembourser en totalité, et non en partie seulement, les Titres au Montant de Remboursement Anticipé majoré de tous les intérêts courus jusqu'à la date de remboursement fixée, à condition que la date de remboursement prévue faisant l'objet de l'avis ne soit pas antérieure à la date la plus éloignée à laquelle l'Emetteur est, en pratique, en mesure d'effectuer le paiement de principal et d'intérêts sans avoir à effectuer les retenues à la source ou prélèvements français.
- (b) Si, lors du prochain remboursement du principal ou lors du prochain paiement d'intérêts relatif aux Titres, le paiement par l'Emetteur de la somme totale alors exigible par les Titulaires ou par les Titulaires de Coupons, était prohibé par la législation française, malgré l'engagement de payer toute somme supplémentaire prévue à l'Article 8.2 ci-dessous, l'Emetteur devrait alors immédiatement en aviser l'Agent Financier. L'Emetteur, sous réserve d'un préavis de 7 jours calendaires adressé aux Titulaires conformément à l'Article 14, devra alors rembourser la totalité, et non une partie seulement, des Titres alors en circulation à leur Montant de Remboursement Anticipé, majoré de tout intérêt couru jusqu'à la date de remboursement fixée, (i) à compter de la Date de Paiement du Coupon la plus éloignée à laquelle le complet paiement afférent à ces Titres pouvait effectivement être réalisé par l'Emetteur sous réserve que si le préavis indiqué ci-dessus expire après cette Date de Paiement du Coupon, la date de remboursement des Titulaires sera la plus tardive entre (A) la date la plus éloignée à laquelle l'Emetteur est, en pratique, en mesure d'effectuer le paiement de la totalité des montants dus au titre des Titres, Reçus ou Coupons et (B) 14 jours calendaires après en avoir avisé l'Agent Financier ou (ii) si cela est indiqué dans les Conditions Définitives concernées, à tout moment, à condition que la date de remboursement prévue faisant l'objet de l'avis soit la date la plus éloignée à laquelle l'Emetteur est, en pratique, en mesure d'effectuer le paiement de la totalité des montants dus au titre des Titres, ou, le cas échéant, des Reçus ou Coupons, ou si cette date est dépassée, dès que cela est possible.

**6.7 Rachats**

L'Emetteur pourra à tout moment procéder à des rachats de Titres en bourse ou hors bourse (y compris par le biais d'offre de rachat) à un prix quelconque (à condition toutefois que, dans l'hypothèse de Titres Matérialisés, tous les Reçus et Coupons non-échus, ainsi que les Talons non-échangés y afférents, soient attachés ou restitués avec ces Titres Matérialisés), conformément aux lois et règlements en vigueur.

Les Conditions Définitives préciseront si les Titres rachetés par l'Emetteur pourront être acquis et conservés conformément aux lois et réglementations applicables ou annulés conformément à l'Article 6.8 ci-dessous.

## **6.8 Annulation**

Tous les Titres remboursés ou rachetés pour annulation conformément à l'Article 6.7 ci-dessus par ou pour le compte de l'Emetteur seront annulés, dans le cas de Titres Dématérialisés, par transfert sur un compte conformément aux règles et procédures d'Euroclear France, et dans le cas de Titres Matérialisés, par la remise à l'Agent Financier du Certificat Global Temporaire concerné ou des Titres Physiques en question auxquels s'ajouteront tous les Reçus et Coupons non-échus et tous les Talons non-échangés attachés à ces Titres, le cas échéant, et dans chaque cas, à condition d'être transférés et restitués, tous ces Titres seront, comme tous les Titres remboursés par l'Emetteur, immédiatement annulés (ainsi que, dans l'hypothèse de Titres Dématérialisés, tous les droits relatifs au paiement des intérêts et aux autres montants relatifs à ces Titres Dématérialisés et, dans l'hypothèse de Titres Matérialisés, tous les Reçus et Coupons non-échus et tous les Talons non-échangés qui y sont attachés ou restitués en même temps). Les Titres ainsi annulés ou, selon le cas, transférés ou restitués pour annulation ne pourront être ni ré-émis ni revendus et l'Emetteur sera libéré de toute obligation relative à ces Titres.

## **6.9 Illégalité**

Si l'entrée en vigueur d'une nouvelle loi ou d'une nouvelle réglementation en France, la modification d'une loi ou d'un quelconque texte à caractère obligatoire ou la modification de l'interprétation judiciaire ou administrative qui en est faite par toute autorité française compétente, entrée en vigueur après la Date d'Emission, rend illicite pour l'Emetteur l'application ou le respect de ses obligations au titre des Titres, l'Emetteur remboursera, à condition d'en avertir par un avis les Titulaires conformément aux stipulations de l'Article 14, au plus tôt 45 jours calendaires et au plus tard 30 jours calendaires avant ledit paiement (cet avis étant irrévocable), la totalité, et non une partie seulement, des Titres au Montant de Remboursement Anticipé majoré de tous les intérêts courus jusqu'à la date de remboursement fixée.

# **7. PAIEMENTS ET TALONS**

## **7.1 Titres Dématérialisés**

Tout paiement en principal et en intérêts relatif aux Titres Dématérialisés sera effectué (a) s'il s'agit de Titres Dématérialisés au porteur ou au nominatif administré, par transfert sur un compte libellé dans la Devise Prévue ouvert auprès des Teneurs de Compte, au profit des Titulaires, et (b) s'il s'agit de Titres Dématérialisés au nominatif pur, par transfert sur un compte libellé dans la Devise Prévue, ouvert auprès d'une Banque (tel que défini ci-dessous) désignée par le titulaire de Titres concerné. Tous les paiements valablement effectués auprès desdits Teneurs de Compte ou de ladite Banque libéreront l'Emetteur de ses obligations de paiement.

## **7.2 Titres Physiques**

### **(a) Méthode de paiement**

Sous réserve de ce qui suit, tout paiement dans une Devise Prévue devra être effectué par crédit ou virement sur un compte libellé dans la Devise Prévue, ou sur lequel la Devise Prévue peut être créditée ou virée (qui, dans le cas d'un paiement en Yen à un non-résident du Japon, sera un compte non-résident) détenu par le bénéficiaire ou, au choix du bénéficiaire, par chèque libellé dans la Devise Prévue tiré sur une banque située dans la principale place financière du pays de la Devise Prévue (qui, si la Devise Prévue est l'euro, sera l'un des pays de la Zone Euro, et si la Devise Prévue est le dollar australien ou le dollar néo-zélandais, sera respectivement Sydney ou Auckland).

**(b) Présentation et restitution des Titres Physiques, des Reçus et des Coupons**

Tout paiement en principal relatif aux Titres Physiques, devra (sous réserve de ce qui est indiqué ci-dessous) être effectué de la façon indiquée au paragraphe (a) ci-dessus uniquement sur présentation et restitution (ou, dans le cas d'un paiement partiel d'une somme exigible, sur annotation) des Titres correspondants, et tout paiement d'intérêt relatif aux Titres Physiques devra (sous réserve de ce qui est indiqué ci-dessous) être effectué dans les conditions indiquées ci-dessus uniquement sur présentation et restitution (ou, dans le cas d'un paiement partiel d'une somme exigible, sur annotation) des Coupons correspondants, dans chaque cas auprès du bureau désigné par tout Agent Payeur situé en dehors des États-Unis d'Amérique (cette expression désignant pour les besoins des présentes les États-Unis d'Amérique (y compris les États et le District de Columbia, leurs territoires, possessions et autres lieux soumis à sa juridiction)).

Tout paiement échelonné de principal relatif aux Titres Physiques, autre que le dernier versement, devra, le cas échéant, (sous réserve de ce qui est indiqué ci-après) être effectué dans les conditions indiquées au paragraphe (a) ci-dessus sur présentation et restitution (ou, dans le cas d'un paiement partiel d'une somme exigible, sur annotation) du Reçu correspondant conformément au paragraphe précédent. Le paiement du dernier versement devra être effectué dans les conditions indiquées au paragraphe (a) ci-dessus uniquement sur présentation et restitution (ou, dans le cas d'un paiement partiel d'une somme exigible, sur annotation) du Titre correspondant conformément au paragraphe précédent. Chaque Reçu doit être présenté pour paiement du versement échelonné concerné avec le Titre Physique y afférent. Tout Reçu concerné présenté au paiement sans le Titre Physique y afférent rendra caduc les obligations de l'Émetteur.

Les Reçus non échus relatifs aux Titres Physiques (qui y sont ou non attachés) deviendront, le cas échéant, caducs et ne donneront lieu à aucun paiement à la date à laquelle ces Titres Physiques deviennent exigibles.

Les Titres à Taux Fixe représentés par des Titres Physiques doivent être présentés au paiement avec les Coupons non-échus y afférents (cette expression incluant, pour les besoins des présentes, les Coupons devant être émis en échange des Talons échus), à défaut de quoi le montant de tout Coupon non-échu manquant (ou, dans le cas d'un paiement partiel, la part du montant de ce Coupon non-échu manquant correspondant au montant payé par rapport au montant exigible) sera déduit des sommes exigibles. Chaque montant de principal ainsi déduit sera payé comme indiqué ci-dessus sur restitution du Coupon manquant concerné avant le 1<sup>er</sup> janvier de la quatrième année suivant la date d'exigibilité de ce montant, mais en aucun cas postérieurement.

Lorsqu'un Titre à Taux Fixe représenté par un Titre Physique devient exigible avant sa Date d'Echéance, les Talons non-échus y afférents sont caducs et ne donnent lieu à aucune remise de Coupons supplémentaires.

Lorsqu'un Titre à Taux Variable représenté par un Titre Physique devient exigible avant sa Date d'Echéance, les Coupons et Talons non-échus (le cas échéant) y afférents (qui y sont ou non attachés) sont caducs et ne donnent lieu à aucun paiement ou, le cas échéant, à aucune remise de Coupons supplémentaires.

Si la date de remboursement d'un Titre Physique n'est pas une Date de Paiement du Coupon, les intérêts (le cas échéant) courus relativement à ce Titre depuis la Date de Paiement du Coupon précédente (incluse) ou, selon le cas, la Date de Début de Période d'Intérêts (incluse) ne seront payés que contre présentation et restitution (le cas échéant) du Titre Physique concerné.

### **7.3 Paiements aux États-Unis d'Amérique**

Nonobstant ce qui précède, lorsque l'un quelconque des Titres Matérialisés est libellé en dollars américains, les paiements y afférents pourront être effectués auprès du bureau que tout Agent Payeur aura désigné à New York dans les conditions indiquées ci-dessus si (a) l'Emetteur a désigné des Agents Payeurs ayant des bureaux en dehors des États-Unis d'Amérique et dont il pense raisonnablement qu'ils seront en mesure d'effectuer les paiements afférents aux Titres tels que décrits ci-dessus lorsque ceux-ci seront exigibles, (b) le paiement complet de tels montants auprès de ces bureaux est prohibé ou en pratique exclu par la réglementation du contrôle des changes ou par toute autre restriction similaire relative au paiement ou à la réception de telles sommes et (c) un tel paiement est toutefois autorisé par la législation américaine sans que cela n'implique, de l'avis de l'Emetteur, aucune conséquence fiscale défavorable pour celui-ci.

### **7.4 Paiements sous réserve de la législation fiscale**

Tous les paiements seront soumis à toute législation, réglementation, ou directive, notamment fiscale, applicable, ou autres législations et réglementations auxquelles l'Emetteur ou ses Agents Payeurs sont soumis, sans préjudice des stipulations de l'Article 8. Aucune commission ou frais ne sera supporté par les titulaires de Titres, Reçus ou Coupons à l'occasion de ces paiements.

### **7.5 Désignation des Agents**

L'Agent Financier, les Agents Payeurs, l'Agent de Calcul et l'Établissement Mandataire initialement désignés par l'Emetteur ainsi que leurs bureaux respectifs désignés sont énumérés à la fin du présent Prospectus de Base. L'Agent Financier, les Agents Payeurs et l'Établissement Mandataire agissent uniquement en qualité de mandataire de l'Emetteur et les Agents de Calcul comme experts indépendants et, dans toute hypothèse ne sont tenus à aucune obligation en qualité de mandataire à l'égard des titulaires de Titres ou des titulaires de Coupons. L'Emetteur se réserve le droit de modifier ou résilier à tout moment le mandat de l'Agent Financier, de tout Agent Payeur, Agent de Calcul ou Établissement Mandataire et de nommer d'autre(s) Agent Financier, Agent(s) Payeur(s), Agent(s) de Calcul ou Établissement(s) Mandataire(s) ou de l' (des) Agent(s) Payeur(s), Agent(s) de Calcul ou Établissement(s) Mandataire(s) supplémentaires, à condition qu'à tout moment il y ait (a) un Agent Financier, (b) un ou plusieurs Agent de Calcul, lorsque les Modalités l'exigent, (c) un Agent Payeur disposant de bureaux désignés dans au moins deux villes européennes importantes (et assurant le service financier des Titres en France aussi longtemps que les Titres seront admis aux négociations sur Euronext Paris, et aussi longtemps que la réglementation applicable à ce marché l'exige), (d) dans le cas des Titres Dématérialisés au nominatif pur, un Établissement Mandataire et (e) tout autre agent qui pourra être exigé par les règles de tout Marché Réglementé sur lequel les Titres sont admis aux négociations.

Par ailleurs, l'Emetteur désignera sans délai un Agent Payeur dans la ville de New York pour les besoins des Titres Matérialisés libellés en dollars américains dans les circonstances précisées à l'Article 7.3 ci-dessus.

Une telle modification ou toute modification d'un bureau désigné devra faire l'objet d'un avis transmis sans délai aux Titulaires conformément aux stipulations de l'Article 14.

### **7.6 Talons**

A la Date de Paiement du Coupon relative au dernier Coupon inscrit sur la feuille de Coupons remise avec tout Titre Matérialisé ou après cette date, le Talon faisant partie de cette feuille de Coupons pourra être remis au bureau que l'Agent Financier aura désigné en échange d'une nouvelle feuille de Coupons (et si nécessaire d'un autre Talon relatif à cette nouvelle feuille de Coupons) (à l'exception des Coupons qui auraient été annulés en vertu de l'Article 10).

## 7.7 Jours Ouvrés pour paiement

Si une quelconque date de paiement concernant un quelconque Titre ou Coupon n'est pas un jour ouvré (tel que défini ci-après), le Titulaire de Titres ou Titulaire de Coupons ne pourra prétendre à aucun paiement jusqu'au jour ouvré suivant, ni à aucune autre somme au titre de ce report. Dans le présent paragraphe, « **jour ouvré** » signifie un jour (autre que le samedi ou le dimanche) (a) (i) dans le cas de Titres Dématérialisés, où Euroclear France fonctionne, ou (ii) dans le cas de Titres Matérialisés, où les banques et marchés de change sont ouverts sur la place financière du lieu où le titre est présenté au paiement, (b) où les banques et marchés de change sont ouverts dans les pays indiqués en tant que « Places Financières » dans les Conditions Définitives concernées et (c) (i), en cas de paiement dans une devise autre que l'euro, lorsque le paiement doit être effectué par virement sur un compte ouvert auprès d'une banque dans la Devise Prévues, un jour où des opérations de change peuvent être effectuées dans cette devise sur la principale place financière du pays où cette devise a cours ou (ii), en cas de paiement en euros, qui est un Jour Ouvré T2.

## 7.8 Banque

Pour les besoins du présent Article 7, **Banque** désigne une banque établie sur la principale place financière sur laquelle la Devise Prévues a cours, ou dans le cas de paiements effectués en euros, dans une ville dans laquelle les banques ont accès au T2.

# 8. FISCALITE

## 8.1 Retenue à la source

Tous les paiements de principal, d'intérêts et autres revenus assimilés afférents aux Titres, Reçus ou Coupons effectués par ou pour le compte de l'Emetteur seront effectués sans aucune retenue à la source ou prélèvement au titre de tout impôt ou taxe de toute nature, imposés, levés ou recouverts par ou pour le compte de la France, ou de l'une de ses autorités ayant le pouvoir de lever l'impôt, à moins que cette retenue à la source ou ce prélèvement ne soit exigé par la loi.

## 8.2 Montants Supplémentaires

Si en vertu de la législation française, les paiements en principal, intérêts ou autres revenus assimilés afférents à tout Titre, Reçu ou Coupon devaient être soumis à une retenue à la source ou un prélèvement au titre de tout impôt ou taxe de toute nature, présent ou futur, l'Emetteur s'engage, dans toute la mesure permise par la loi, à majorer ses paiements de sorte que les titulaires de Titres, Reçus et Coupons perçoivent l'intégralité des sommes qui leur auraient été versées en l'absence d'une telle retenue à la source ou d'un tel prélèvement, étant précisé que l'Emetteur ne sera pas tenu de majorer les paiements relatifs à tout Titre, Reçu ou Coupon dans les cas suivants :

- (a) **Autre lien** : le titulaire de Titres, Reçus ou Coupons, ou un tiers agissant en son nom, est redevable en France desdits impôts ou taxes autrement que du fait de la seule détention desdits Titres, Reçus ou Coupons ; ou
- (b) **Plus de 30 jours calendaires se sont écoulés depuis la Date de Référence** : dans le cas de Titres Matérialisés, plus de 30 jours calendaires se sont écoulés depuis la Date de Référence, sauf dans l'hypothèse où le titulaire de ces Titres, Reçus ou Coupons aurait eu droit à un montant majoré sur présentation de ceux-ci au paiement le dernier jour de ladite période de 30 jours.

Les références dans les présentes Modalités à (i) « principal » seront réputées comprendre toute prime payable afférente aux Titres, tous Montants de Versement Echelonné, tous Montants de Remboursement Final, Montants de Remboursement Anticipé, Montants de Remboursement Optionnel et de toute autre somme en principal, payable conformément à l'Article 6 complété dans les Conditions Définitives concernées, (ii) « intérêt » seront réputées comprendre tous les Montants de Coupons et autres montants payables conformément à l'Article 5 complété dans les Conditions



Définitives concernées et (iii) « principal » et/ou « intérêt » et/ou « revenus assimilés » seront réputées comprendre toutes les majorations qui pourraient être payables en vertu du présent Article.

## 9. CAS D'EXIGIBILITE ANTICIPEE

Si l'un des événements suivants se produit (chacun constituant un **Cas d'Exigibilité Anticipée**), (i) le Représentant (tel que défini à l'Article 11) de sa propre initiative ou à la demande de tout titulaire de Titres, pourra, sur notification écrite adressée pour le compte de la Masse (telle que définie à l'Article 11) par lettre recommandée avec accusé de réception à l'Emetteur avec copie à l'Agent Financier et aux Garants avant qu'il n'ait été remédié au manquement considéré, rendre immédiatement et de plein droit exigible le remboursement de la totalité des Titres (et non une partie seulement) ; ou (ii) en l'absence de Représentant de la Masse, tout titulaire de Titres pourra, sur notification écrite adressée par lettre recommandée avec accusé de réception à l'Emetteur avec copie à l'Agent Financier, rendre immédiatement et de plein droit exigible le remboursement de tous les Titres détenus par l'auteur de la notification, au Montant de Remboursement Anticipé majoré de tous les intérêts courus jusqu'à la date effective de remboursement, sans qu'il soit besoin d'une mise en demeure préalable :

- (a) en cas de défaut de paiement de tout montant, en principal ou intérêt, dû par l'Emetteur au titre de tout Titre, Reçu ou Coupon ou, le cas échéant, de la majoration prévue en cas de prélèvement ou retenue à la source auxquels les Titres deviendraient soumis depuis plus de 15 (quinze) jours calendaires à compter de la date d'exigibilité de ce paiement ; ou
- (b) en cas de manquement par l'Emetteur à toute autre stipulation des Modalités des Titres, s'il n'est pas remédié à ce manquement dans un délai de 30 (trente) jours calendaires à compter de la réception par l'Emetteur de la notification dudit manquement par le Représentant ou, dans le cas où les titulaires des Titres d'une Souche ne seraient pas regroupés en une Masse, un titulaire de Titres ; ou
- (c) au cas où l'Emetteur ou la ST fait une proposition de moratoire général sur ses dettes ; ou un jugement est rendu prononçant la liquidation judiciaire ou la cession totale de l'entreprise de l'Emetteur ou la ST ; ou, dans la mesure permise par la loi, l'Emetteur ou la ST fait l'objet de toute autre procédure de liquidation ou de faillite.

## 10. PRESCRIPTION

Les actions intentées à l'encontre de l'Emetteur relatives aux Titres, Reçus et Coupons (à l'exclusion des Talons) seront prescrites dans un délai de cinq ans à compter de leur date d'exigibilité respective.

## 11. REPRESENTATION DES TITULAIRES

Les Titulaires seront groupés automatiquement, au titre de toutes les Tranches d'une même Souche, pour la défense de leurs intérêts communs en une masse (la **Masse**), qui sera régie par les dispositions des articles L. 228-46 et s. du Code de commerce à l'exception des articles L. 228-71 et R. 228-69 du Code de commerce, telles que complétées par l'Article 11.

### a) Personnalité juridique

La Masse aura une personnalité juridique distincte et agira en partie par l'intermédiaire d'un représentant (le **Représentant**) et en partie par l'intermédiaire de décisions collectives des Titulaires (les **Décisions Collectives**).

La Masse seule, à l'exclusion de tous les Titulaires individuels, pourra exercer et faire valoir les droits, actions et avantages communs qui peuvent ou pourront ultérieurement découler des Titres ou s'y rapporter.

## **b) Représentant**

Conformément à l'article L. 228-51 du Code de commerce, les noms et adresses du Représentant et de son suppléant (le cas échéant) seront indiqués dans les Conditions Définitives concernées. Le Représentant désigné pour la première Tranche d'une Souche de Titres sera le Représentant de la Masse unique de toutes les Tranches de cette Souche.

Le Représentant percevra la rémunération correspondant à ses fonctions et ses devoirs, tel qu'indiqué dans les Conditions Définitives concernées. Aucune rémunération supplémentaire ne sera due au titre de toutes les Tranches successives d'une Souche de Titres.

En cas de décès, de démission ou de révocation du Représentant, celui-ci sera remplacé par le Représentant suppléant, le cas échéant. Un autre Représentant pourra être désigné.

Toutes les parties intéressées pourront à tout moment obtenir communication des noms et adresses du Représentant initial et de son suppléant, à l'adresse de l'Emetteur ou auprès des bureaux désignés de chacun des Agents Payeurs.

## **c) Pouvoirs du Représentant**

Le Représentant aura le pouvoir d'accomplir (sauf résolution contraire de l'Assemblée Générale) tous les actes de gestion nécessaires à la défense des intérêts communs des Titulaires.

Toutes les procédures judiciaires intentées à l'initiative ou à l'encontre des Titulaires devront l'être à l'initiative ou à l'encontre du Représentant.

Le Représentant ne pourra pas s'immiscer dans la gestion des affaires sociales de l'Emetteur.

## **d) Décisions Collectives**

Les Décisions Collectives sont adoptées en assemblée générale (l'**Assemblée Générale**) ou par approbation à l'issue d'une consultation écrite (la **Décision Ecrite**).

Conformément à l'article R. 228-71 du Code de commerce, chaque Titulaire justifiera du droit de participer aux Décisions Collectives par l'inscription en compte, à son nom, de ses Titres soit dans les comptes de titres nominatifs tenus par l'Emetteur, soit dans les comptes de titres au porteur tenus par un intermédiaire (le cas échéant) le deuxième (2<sup>ème</sup>) jour ouvré précédant la date de la Décision Collective à zéro heure, heure de Paris.

Les Décisions Collectives doivent être publiées conformément à l'Article 11(h).

L'Emetteur devra tenir un registre des Décisions Collectives et devra le rendre disponible, sur demande, à tout Titulaire subséquent des Titres de cette Souche.

### **(A) Assemblée Générale**

Une Assemblée Générale pourra être réunie à tout moment, sur convocation de l'Emetteur ou du Représentant. Un ou plusieurs Titulaires, détenant ensemble un trentième (1/30<sup>e</sup>) au moins du montant nominal des Titres en circulation pourra adresser à l'Emetteur et au Représentant une demande de convocation de l'Assemblée Générale. Si l'Assemblée Générale n'a pas été convoquée dans les deux (2) mois suivant cette demande, les Titulaires pourront charger l'un d'entre eux de déposer une requête auprès du tribunal compétent afin qu'un mandataire soit nommé pour convoquer l'Assemblée Générale.

Les Assemblées Générales ne pourront valablement délibérer sur première convocation qu'à condition que les Titulaires présents ou représentés détiennent un cinquième (1/5e) au moins du montant nominal des Titres en circulation au moment considéré. Sur seconde convocation aucun quorum ne sera exigé. Les Assemblées Générales statueront valablement à la majorité des deux tiers (2/3) des voix exprimées par les Titulaires assistant à ces assemblées, présents en personne ou par mandataire.

Un avis indiquant la date, l'heure, le lieu et l'ordre du jour de l'Assemblée Générale sera publié conformément à l'Article 11(h) quinze (15) jours calendaires au moins avant la date de l'Assemblée Générale sur première convocation et pas moins de cinq (5) jours calendaires avant la date de l'Assemblée Générale sur seconde convocation.

Chaque Titulaire a le droit de prendre part à l'Assemblée Générale en personne, par mandataire interposé, par correspondance, par vidéoconférence, ou par tout autre moyen de communication permettant l'identification des Titulaires participant à l'Assemblée Générale.

Pendant la période de quinze (15) jours calendaires qui précédera la tenue d'une Assemblée Générale sur première convocation, ou pendant la période de cinq (5) jours calendaires qui précédera la tenue d'une Assemblée Générale sur seconde convocation, chaque Titulaire ou son mandataire aura le droit de consulter ou de prendre copie du texte des résolutions qui seront proposées et des rapports qui seront présentés à l'Assemblée Générale, qui seront tenus à la disposition des Titulaires concernés au siège de l'Emetteur, auprès des bureaux désignés des Agents Payeurs et en tout autre lieu spécifié dans l'avis de convocation de l'Assemblée Générale.

(B) Décisions Ecrites et Consentement Electronique

A l'initiative de l'Emetteur ou du Représentant, les Décisions Collectives peuvent également être prises par Décision Ecrite.

Cette Décision Ecrite devra être signée par ou pour le compte des Titulaires détenant au moins quatre-vingts (80) pourcent du montant nominal des Titres en circulation, sans avoir à se conformer aux exigences de formalités et de délais prévues à l'Article 11(d)(A). Toute Décision Ecrite aura en tous points le même effet qu'une résolution adoptée lors d'une Assemblée Générale des Titulaires. La Décision Ecrite peut être matérialisée dans un seul document ou dans plusieurs documents de format identique, signée par ou pour le compte d'un ou plusieurs Titulaires. En vertu de l'article L. 228-46-1 du Code de commerce, les Titulaires pourront également exprimer leur approbation ou leur rejet de la Décision Ecrite proposée par tout moyen de communication électronique permettant leur identification (**Consentement Electronique**). Toute Décision Ecrite (y compris celle adoptée par Consentement Electronique) devra être publiée conformément à l'Article 11(h).

Les avis relatifs à la demande d'une approbation via une Décision Ecrite (y compris par Consentement Electronique) seront publiés conformément à l'Article 11(h) au moins cinq (5) jours calendaires avant la date fixée pour l'adoption de cette Décision Ecrite (la **Date de la Décision Ecrite**). Les avis relatifs à la demande d'une approbation via une Décision Ecrite contiendront les conditions de forme et les délais à respecter par les Titulaires qui souhaitent exprimer leur approbation ou leur rejet de la Décision Ecrite proposée. Les Titulaires qui expriment leur approbation ou leur rejet avant la Date de la Décision Ecrite s'engageront à ne pas céder leurs Titres avant la Date de la Décision Ecrite.

(C) Exclusion de certaines dispositions du Code de commerce

- Les dispositions du Code de commerce suivantes ne s'appliqueront pas aux Titres :
- l'article L. 228-65 I. 1° prévoyant l'approbation préalable par Décision Collective en cas de proposition de modification de l'objet ou de la forme de l'Emetteur ;
  - les articles L. 228-65 I. 3°, L. 236-14 et L. 236-23 prévoyant l'approbation préalable par Décision Collective en cas de proposition de fusion ou de scission et ce, uniquement dans le cas de fusion ou scission intragroupe ;
  - l'article L. 228-65 I. 4° prévoyant l'approbation préalable par Décision Collective en cas d'émission d'obligations assorties d'une sûreté réelle.

**e) Frais**

L'Emetteur supportera, sur présentation des justificatifs appropriés, tous les frais afférents aux opérations de la Masse, y compris tous les frais de convocation et de tenue des Décisions Collectives et, plus généralement, tous les frais administratifs adoptés par les Décisions Collectives, étant expressément stipulé qu'aucun frais ne pourra être imputé sur les intérêts payables sur les Titres.

**f) Masse unique**

Les titulaires de Titres d'une même Souche (y compris les titulaires de tout autre Tranche assimilée conformément à l'Article 13), ainsi que les titulaires de Titres de toute Souche qui a été consolidée avec une autre Souche conformément à l'Article 1.5, seront groupés pour la défense de leurs intérêts communs en une Masse unique. Le Représentant nommé pour la première Tranche d'une Souche de Titres sera le Représentant de la Masse unique de la Souche.

**g) Titulaire unique**

Aussi longtemps que les Titres seront détenus par un seul Titulaire, et sauf si un Représentant a été désigné au titre de cette Souche, le Titulaire concerné exercera l'ensemble des pouvoirs dévolus à la Masse par les dispositions du Code de commerce. L'Emetteur devra tenir un registre des décisions adoptées par le Titulaire unique en sa qualité et devra le rendre disponible, sur demande, à tout Titulaire subséquent des Titres de cette Souche. Un Représentant devra être nommé dès lors que les Titres d'une Souche sont détenus par plus d'un.

**h) Avis aux Titulaires**

Tout avis à adresser aux Titulaires conformément au présent Article 11(h) devra être adressé conformément à l'Article 14.

**i) Masse complète**

Pour tout Titre émis ayant une valeur nominale inférieure à 100.000€ (ou la contre-valeur de ce montant dans d'autres devises) et dont les Conditions Définitives indiquent que « Emission hors de France » est sans objet, l'Article 11 s'appliquera avec les modifications suivantes :

(A) Le paragraphe introductif de l'Article 11 sera supprimé et remplacé comme suit :

*« Les Titulaires seront groupés automatiquement, au titre de toutes les Tranches d'une même Souche, pour la défense de leurs intérêts communs en une masse (la Masse), qui sera régie par les dispositions des articles L. 228-46 et s. du Code de commerce à l'exception de l'article R. 228-69 du Code de commerce, telles que complétées par l'Article 11. »*

- (B) L'Article 11(d)(C) ne s'appliquera pas aux Titres.
- (C) L'Article 11(e) sera supprimé.
- (D) A la suite de la suppression de l'article 11(e), la numérotation des articles suivants sera ajustée en conséquence et toute référence à l'article 11(h) devra être lue comme une référence à l'article 11(g).

Afin d'éviter toute ambiguïté dans le présent Article 11, l'expression « en circulation » ne comprendra pas les Titres rachetés par l'Emetteur conformément à l'Article 6.7 qui sont détenus par lui et n'ont pas été annulés.

## **12. REMPLACEMENT DES TITRES PHYSIQUES, DES REÇUS, DES COUPONS ET DES TALONS**

Dans le cas de Titres Matérialisés, tout Titre Physique, Reçu, Coupon ou Talon perdu, volé, rendu illisible ou détruit en tout ou partie, pourra être remplacé, dans le respect de la législation, de la réglementation et des règles boursières applicables auprès du bureau de l'Agent Financier ou auprès du bureau de tout autre Agent Payeur qui sera éventuellement désigné par l'Emetteur à cet effet et dont la désignation sera notifiée aux Titulaires. Ce remplacement pourra être effectué moyennant le paiement par le requérant des frais et dépenses encourus à cette occasion et dans des conditions de preuve, garantie ou indemnisation (qui peuvent indiquer, entre autre, que dans l'hypothèse où le Titre Physique, le Reçu, le Coupon ou le Talon prétendument perdu, volé ou détruit serait postérieurement présenté au paiement ou, le cas échéant, à l'échange contre des Coupons supplémentaires, il sera payé à l'Emetteur, à sa demande, le montant dû par ce dernier à raison de ces Titres Physiques, Coupons ou Coupons supplémentaires). Les Titres Matérialisés, Reçus, Coupons ou Talons partiellement détruits ou rendus illisibles devront être restitués avant tout remplacement.

## **13. ÉMISSIONS ASSIMILABLES**

L'Emetteur aura la faculté, sans le consentement des titulaires de Titres, Reçus ou Coupons, de créer et d'émettre des titres supplémentaires qui seront assimilés aux Titres déjà émis pour former une Souche unique à condition que ces Titres déjà émis et les titres supplémentaires confèrent à leurs titulaires des droits identiques à tous égards (ou identiques à tous égards à l'exception de la Date d'Emission, du prix d'émission et du montant du premier paiement d'intérêts) et que les modalités de ces Titres prévoient une telle assimilation et les références aux « Titres » dans les présentes Modalités devront être interprétées en conséquence.

## **14. AVIS**

- 14.1** Les avis adressés par l'Emetteur aux titulaires de Titres Dématérialisés au nominatif seront valables soit, (a) s'ils leurs sont envoyés à leurs adresses respectives, auquel cas ils seront réputés avoir été donnés le quatrième Jour Ouvré après envoi, soit, (b) au gré de l'Emetteur, s'ils sont publiés dans un des principaux quotidiens économiques et financiers de large diffusion en Europe. Il est précisé que, aussi longtemps que les Titres sont admis aux négociations sur un quelconque marché réglementé et que les règles applicables sur ce marché l'exigeront, les avis ne seront réputés valables que s'ils sont publiés sur le site internet de toute autorité de régulation pertinente, dans un quotidien économique et financier de large diffusion dans la ou les villes où ces Titres sont admis aux négociations, qui dans le cas d'Euronext Paris sera, en principe, Les Echos, et de toute autre manière requise, le cas échéant, par les règles applicables à ce marché.
- 14.2** Les avis adressés aux Titulaires de Titres Matérialisés et de Titres Dématérialisés au porteur seront valables s'ils sont publiés dans un quotidien économique et financier de large diffusion en Europe et aussi longtemps que ces Titres seront admis aux négociations sur un marché et que les règles applicables sur ce marché réglementé l'exigeront, les avis devront être également publiés dans un quotidien économique et financier de diffusion générale dans la ou les villes où ces Titres sont admis

aux négociations qui dans le cas d'Euronext Paris sera en principe Les Echos, et de toute autre manière requise, le cas échéant, par les règles applicables à ce marché.

- 14.3** Si une telle publication ne peut en pratique être réalisée, l'avis sera réputé valablement donné s'il est publié dans un quotidien économique et financier reconnu et largement diffusé en Europe, étant précisé que, aussi longtemps que les Titres sont admis aux négociations sur un quelconque marché réglementé, les avis devront être publiés de toute autre manière requise, le cas échéant, par les règles applicables à ce marché réglementé. Les Titulaires seront considérés comme ayant eu connaissance du contenu de ces avis à leur date de publication, ou dans le cas où l'avis serait publié plusieurs fois ou à des dates différentes, à la date de la première publication telle que décrite ci-dessus. Les Titulaires de Coupons seront considérés, en toute circonstance, avoir été informés du contenu de tout avis destiné aux Titulaires de Titres Matérialisés conformément au présent Article.
- 14.4** Les avis devant être adressés aux titulaires de Titres Dématérialisés (qu'ils soient au nominatif ou au porteur) conformément aux présentes Modalités pourront être délivrés à Euroclear France, Euroclear, Clearstream et à tout autre système de compensation auprès duquel les Titres sont alors compensés en lieu et place de l'envoi et de la publication prévus aux Articles 14.1, 14.2 et 14.3 ci-dessus étant entendu toutefois que aussi longtemps que ces Titres sont admis aux négociations sur un quelconque marché réglementé et que les règles applicables sur ce marché l'exigent, les avis devront être également publiés dans un quotidien économique et financier de large diffusion dans la ou les villes où ces Titres sont admis aux négociations et de toute autre manière requise, le cas échéant, par les règles applicables à ce marché.
- 14.5** Les avis relatifs à la convocation et aux décisions des Assemblées Générales sont, conformément à l'Article 11 et conformément aux articles R. 228-79 et R. 236-14 du Code de commerce, délivrés à Euroclear France, Euroclear, Clearstream et tout autre système de compensation auprès duquel les Titres sont alors compensés. Pour éviter toute ambiguïté, les Articles 14.1, 14.2, 14.3 et 14.4 ne s'appliquent pas à ces avis.

## **15. DROIT APPLICABLE, LANGUE ET TRIBUNAUX COMPETENTS**

### **15.1 Droit applicable**

Les Titres, Reçus, Coupons, Talons et les Garanties sont régis par le droit français et devront être interprétés conformément à celui-ci.

### **15.2 Tribunaux compétents**

Toute réclamation à l'encontre de l'Emetteur relative aux Titres, Reçus, Coupons ou Talons devra être portée devant les tribunaux compétents du ressort du siège social de l'Emetteur.

## **16. LANGUE DU PROSPECTUS DE BASE**

Le présent Prospectus de Base a été rédigé en français et en anglais, seule la version française visée par l'Autorité des marchés financiers faisant foi.

## CERTIFICATS GLOBAUX TEMPORAIRES RELATIFS AUX TITRES MATERIALISES

### 1. CERTIFICATS GLOBAUX TEMPORAIRES

Un Certificat Global Temporaire relatif aux Titres Matérialisés, sans coupon d'intérêt, sera initialement émis (un **Certificat Global Temporaire**) pour chaque Tranche de Titres Matérialisés, et sera déposé au plus tard à la date d'émission de ladite Tranche auprès d'un dépositaire commun (le **Dépositaire Commun**) à Euroclear Bank SA/NV (**Euroclear**) et à Clearstream Banking, S.A. (**Clearstream**). Après le dépôt de ce Certificat Global Temporaire auprès d'un Dépositaire Commun, Euroclear ou Clearstream créditera chaque souscripteur d'un montant en principal de Titres correspondant au montant nominal souscrit et payé.

Le Dépositaire Commun pourra également créditer les comptes des souscripteurs du montant nominal de Titres (si cela est indiqué dans les Conditions Définitives concernées) auprès d'autres systèmes de compensation par l'intermédiaire de comptes détenus directement ou indirectement par ces autres systèmes de compensation auprès d'Euroclear et Clearstream. Inversement, un montant nominal de Titres qui est initialement déposé auprès de tout autre système de compensation pourra, dans les mêmes conditions, être crédité sur les comptes des souscripteurs ouverts chez Euroclear, Clearstream, ou encore auprès d'autres systèmes de compensation.

### 2. ECHANGE

Chaque Certificat Global Temporaire relatif aux Titres Matérialisés sera échangeable, sans frais pour le porteur, au plus tôt à la Date d'Echange (telle que définie ci-après) :

- (a) si les Conditions Définitives concernées indiquent que ce Certificat Global Temporaire est émis en conformité avec les Règles TEFRA C ou dans le cadre d'une opération à laquelle les règles TEFRA ne s'appliquent pas (se reporter au à la section « Description Générale du Programme »), en totalité et non en partie, contre des Titres Physiques ; et
- (b) dans tout autre cas, en totalité et non en partie, après attestation, dans la mesure où cela est exigé par la section § 1.163-5(c)(2)(i)(D)(4)(ii) des règlements du Trésor Américain, que les Titres ne sont pas détenus par des ressortissants américains contre des Titres Physiques.

### 3. REMISE DE TITRES PHYSIQUES

A partir de sa Date d'Echange, le titulaire d'un Certificat Global Temporaire pourra remettre ce Certificat Global Temporaire à l'Agent Financier ou à son ordre. En échange de tout Certificat Global Temporaire, l'Emetteur remettra ou fera en sorte que soit remis un montant nominal total correspondant de Titres Physiques dûment signés et contre-signés. Pour les besoins du présent Prospectus de Base, **Titres Physiques** signifie, pour tout Certificat Global Temporaire, les Titres Physiques contre lesquels le Certificat Global Temporaire peut être échangé (avec, si nécessaire, tous Coupons et Reçus attachés correspondant à des montants d'intérêts ou des Montants de Versement Echelonné qui n'auraient pas encore été payés au titre du Certificat Global Temporaire, et un Talon). Les Titres Physiques feront, conformément aux lois et réglementations boursières en vigueur, l'objet d'une impression sécurisée.

**Date d'Echange** signifie, pour un Certificat Global Temporaire, le jour se situant au moins 40 jours calendaires après sa date d'émission, étant entendu que, dans le cas d'une nouvelle émission de Titres Matérialisés, devant être assimilés auxdits Titres Matérialisés préalablement mentionnés, et émis avant ce jour conformément à l'Article 13, la Date d'Echange pourra, au gré de l'Emetteur, être reportée au jour se situant 40 jours calendaires après la date d'émission de ces Titres Matérialisés supplémentaires.

En cas de Titres Matérialisés qui ont une échéance minimale de plus de 365 jours (auxquels les Règles TEFRA C ne sont pas applicables), le Certificat Global Temporaire doit mentionner le paragraphe suivant :

**TOUTE PERSONNE AMÉRICAINE (TELLE QUE DÉFINIE DANS LE CODE AMÉRICAIN DE L'IMPÔT SUR LE REVENU DE 1986 (*INTERNAL REVENUE CODE OF 1986*) QUI DÉTIENT CE TITRE SERA SOUMISE AUX RESTRICTIONS LIÉES A LA LÉGISLATION AMERICAINE FÉDÉRALE SUR LE REVENU, NOTAMMENT CELLES VISÉES AUX SECTIONS 165(J) ET 1287(A) DU CODE AMÉRICAIN DE L'IMPÔT SUR LE REVENU DE 1986, TEL QUE MODIFIE (*INTERNAL REVENUE CODE DE 1986*).**



## UTILISATION DES FONDS

Le produit net de l'émission des Titres est destiné au financement des activités conduites par l'Emetteur conformément à son objet social. Plus spécifiquement, le produit de l'émission des Titres sert en priorité à la distribution de crédits aux Membres dans le cadre de la politique d'octroi de crédit ainsi qu'à la constitution progressive et au maintien d'une réserve de liquidité conformément aux obligations réglementaires et aux bonnes pratiques de gestion.

Si les Conditions Définitives concernées précisent que les Titres sont des Obligations Durables (les **Obligations Durables**), un montant équivalent au produit net issu de l'émission d'Obligations Durables sera exclusivement utilisé pour financer ou refinancer, en tout en ou partie, les dépenses éligibles qui relèvent des Catégories Eligibles indiquées ci-dessous (tel que cela est décrit dans le Dispositif Obligations Durables de l'Emetteur (le **Dispositif**) disponible sur le site de l'Emetteur : [http://www.agence-france-locale.fr/sites/afl/files/base\\_documentaire/2020-05/AFL\\_Sustainability%20Bond%20Framework\\_200331\\_VFr.pdf](http://www.agence-france-locale.fr/sites/afl/files/base_documentaire/2020-05/AFL_Sustainability%20Bond%20Framework_200331_VFr.pdf)). L'identification de dépenses éligibles consiste à déterminer, au sein du budget annuel de chaque Collectivité Membre cible, la part de celui-ci qui est entièrement consacrée aux investissements relevant des Catégories Eligibles (selon les critères d'éligibilité énumérés ci-dessous). Ce pourcentage est ensuite appliqué aux prêts octroyés au cours de l'année de référence par l'Emetteur à la Collectivité Membre concernée.

Les **Catégories Eligibles** des Membres sont les suivantes :

| 1. ACCÈS AUX SERVICES SOCIAUX ESSENTIELS ET DE BASE                    |  | ODD  |
|--|--|--|
| <p><b>1.1</b></p> <p><b>Éducation et culture</b></p>                   | <p><b>Critères d'éligibilité</b><br/>Le (re)financement de dépenses qui :</p> <ul style="list-style-type: none"> <li>• Donne accès à des infrastructures et services à vocation éducative pour tous</li> <li>• Donne à tous accès à des infrastructures sportives et culturelles et dédiées aux loisirs</li> </ul> <p><b>Population cible</b><br/>L'ensemble de la population des collectivités locales cibles</p> <p><b>Exemples de dépenses/investissements éligibles</b></p> <ul style="list-style-type: none"> <li>• Construction d'écoles, de campus, de logements étudiants, y compris des installations sportives dans les établissements d'enseignement : la population a ainsi accès à des services accessibles et abordables</li> <li>• Financement des travaux de rénovation, de modernisation, de mise aux normes de sécurité et sismiques, et de rénovation énergétique des bâtiments d'écoles et d'universités publiques</li> <li>• Financement de bibliothèques, d'archives et de musées publics</li> </ul> |   |
| <p><b>1.2</b></p> <p><b>Emploi</b></p>                                 | <p><b>Critères d'éligibilité</b><br/>Le (re)financement de dépenses qui appuie le développement de l'activité économique dans le but de promouvoir et de préserver l'emploi dans les collectivités locales défavorisées*, notamment :</p> <ul style="list-style-type: none"> <li>• Développement et progrès socioéconomiques des territoires</li> <li>• Développement de l'attractivité et de la compétitivité des territoires</li> <li>• Aide à l'insertion économique</li> <li>• Soutien aux entreprises de l'ESS (économie sociale et solidaire)</li> </ul> <p><b>Population cible</b><br/>Collectivités locales défavorisées*</p> <p><b>Exemples de dépenses/investissements éligibles</b></p> <ul style="list-style-type: none"> <li>• Financement des projets de promotion de l'attractivité des territoires</li> <li>• Financement de formations dans le cadre de reconversions professionnelles</li> </ul>   | <br><br> |
| <p><b>1.3</b></p> <p><b>Accès aux services de santé essentiels</b></p> | <p><b>Critères d'éligibilité</b><br/>Le (re)financement de dépenses qui renforce la capacité des collectivités locales à fournir des prestations de santé accessibles à tous</p> <p><b>Population cible</b><br/>L'ensemble de la population des collectivités locales cibles</p> <p><b>Exemples de dépenses/investissements éligibles</b></p> <ul style="list-style-type: none"> <li>• Financement de la construction, du développement, de la maintenance ou de la rénovation des établissements de santé, ainsi que du matériel médical et des technologies associées pour l'amélioration et la protection de la santé publique</li> <li>• Financement des installations et services préventifs de santé et d'accompagnement social</li> </ul>   |   |
| <p><b>1.4</b></p> <p><b>Inclusion sociale</b></p>                      | <p><b>Critères d'éligibilité</b><br/>Le (re)financement de dépenses qui :</p> <ul style="list-style-type: none"> <li>• Donne accès à des services et infrastructures de soins destinés aux seniors, aux personnes en situation de handicap et dépendantes</li> <li>• Donne accès à des installations et services de santé pédiatrique</li> <li>• Apporte une aide financière aux familles à faible revenu</li> </ul> <p><b>Population cible</b><br/>Groupes de populations vulnérables (jeunes, seniors, familles à faible revenu, personnes en situation de handicap, personnes exposées au risque d'exclusion sociale, etc.)</p> <p><b>Exemples de dépenses/investissements éligibles</b></p> <ul style="list-style-type: none"> <li>• Construction d'établissements d'accompagnement spécialisé pour les personnes âgées</li> <li>• Prestation d'accompagnement spécialisé et installations destinées aux personnes en situation de handicap</li> <li>• Financement de crèches et de garderies</li> </ul>               | <br>   |

## 2. TRANSITION ÉNERGÉTIQUE ET ÉCOLOGIQUE



2.1

### Transports publics à faibles émissions de carbone

#### Critères d'éligibilité

- Développement, construction, et/ou maintenance d'infrastructures de transports publics bas-carbone, notamment :

- Infrastructures ferroviaires
- Mobilité non motorisée, par exemple pistes cyclables et zones piétonnes
- Bus publics zéro émission directe <sup>10</sup>

- Développement, construction et/ou maintenance d'infrastructures de transport multimodales dans les collectivités locales défavorisées\*

#### Critères d'exclusion

- les dépenses liées au transport aérien sont exclues
- les transports routier, fluvial et maritime sont exclus en l'absence d'informations permettant de confirmer les bénéfices pour l'environnement <sup>11</sup> de la ligne budgétaire de la collectivité locale

#### Exemples de dépenses/investissements éligibles

- Financement de la construction, de l'équipement ou de la maintenance d'installations de transports publics à faibles émissions de carbone, telles que de nouvelles voies ferrées à usage public, des liaisons multimodales ou des pistes cyclables



2.2

### Prévention et contrôle de la pollution

#### Critères d'éligibilité

Le (re)financement de dépenses qui contribuent à la prévention et au contrôle de la pollution, notamment :

- dépollution des sols
- prévention, réduction et recyclage des déchets

#### Critères d'exclusion

Les dépenses moyennes liées à l'enfouissement des déchets sont exclues <sup>12</sup>

#### Exemples de dépenses/investissements éligibles

- Financement de sites publics de gestion des déchets ayant pour objectif la réduction et le recyclage des déchets
- Financement de projets de prévention des déchets et de sensibilisation à la réduction et au recyclage



2.3

### Énergies renouvelables

#### Critères d'éligibilité

Le (re)financement de dépenses qui soutient le développement d'énergies renouvelables dans le but de promouvoir la transition énergétique et de contribuer à l'atténuation des effets du changement climatique. Les sources d'énergie renouvelable éligibles sont les suivantes :

- Énergie éolienne
- Énergie solaire

#### Critères d'exclusion

Les dépenses liées (i) à l'hydroélectricité, aux combustibles issus de la biomasse, à la géothermie (ii) aux réseaux de chauffage et de refroidissement urbains et (iii) aux sources d'énergie non renouvelables sont exclues

#### Exemples de dépenses/investissements éligibles

- Financement de la construction, de l'équipement ou de la maintenance d'infrastructures dédiées aux énergies renouvelables.



<sup>10</sup> Les bénéfices environnementaux seront évalués au regard des critères techniques de la taxonomie européenne, applicables au transport public. [https://ec.europa.eu/info/sites/info/files/business\\_economy\\_euro/banking\\_and\\_finance/documents/200309-sustainable-finance-teg-final-report-taxonomy-annexes\\_en.pdf](https://ec.europa.eu/info/sites/info/files/business_economy_euro/banking_and_finance/documents/200309-sustainable-finance-teg-final-report-taxonomy-annexes_en.pdf)

<sup>11</sup> Les bénéfices environnementaux seront évalués au regard des critères techniques de la taxonomie européenne s'appliquant à ces modes de transport"

<sup>12</sup> Exclusion par l'application, au montant de la ligne budgétaire « Gestion des déchets » de la collectivité locale, d'un taux de décote correspondant à la part moyenne des déchets envoyés à l'enfouissement par rapport au volume total de déchets traités au sein des collectivités locales membres de l'AFL.

### 3. INFRASTRUCTURES DURABLES, DÉVELOPPEMENT DES COMMUNES ET COHÉSION TERRITORIALE



3.1

Gestion durable de l'eau et des eaux usées

#### Critères d'éligibilité

Le (re)financement de dépenses qui :

- améliore les installations sanitaires et les systèmes d'égout
- améliore l'efficacité du traitement des eaux usées et donne un meilleur accès à l'eau potable
- améliore l'atténuation des risques d'inondation

#### Exemples de dépenses/investissements éligibles

- Financement de la construction, de la maintenance et de la modernisation des réseaux d'approvisionnement en eau
- Financement d'infrastructures de traitement des eaux usées : réseaux d'égout, usines de traitement des eaux usées, installations sanitaires sur site



3.2

Logements abordables

#### Critères d'éligibilité

Le (re)financement de dépenses qui :

- soutient les organismes HLM (logements sociaux)
- aide les locataires à accéder à un logement
- offre une autre aide relative au logement

#### Population cible

Organismes HLM, locataires bénéficiaires d'aides au logement

#### Exemples de dépenses/investissements éligibles

- Financement de logements sociaux
- Financement de subventions aux organismes HLM
- Financement de dispositifs d'aide financière aux locataires



3.3

Infrastructures à coût abordable et durables

#### Critères d'éligibilité

Le (re)financement de dépenses qui soutient le développement d'infrastructures de qualité et durables pour toutes les collectivités locales défavorisées\*, notamment :

- développement d'infrastructures publiques contribuant à l'amélioration des conditions de vie dans les agglomérations urbaines et/ou rurales de territoires défavorisés
- construction, réhabilitation et maintenance de bâtiments publics, de l'éclairage public et des infrastructures publiques

#### Population cible

Collectivités locales défavorisées\*

#### Exemples de dépenses/investissements éligibles

- Financement des travaux de rénovation, de modernisation et de mise aux normes de sécurité des infrastructures et bâtiments publics
- Financement d'installations contribuant au développement rural
- Financement de l'éclairage public



Les Collectivités Locales Défavorisées font l'objet d'une attention particulière.

**Collectivité Locale Défavorisée** désigne toute collectivité locale classée dans le tiers inférieur selon un score interne issu de données et de statistiques publiques, prenant en compte notamment :

- le taux de chômage ;
- la part des personnes au chômage de longue durée ;
- la part de la population vivant dans des quartiers prioritaires ; et
- le taux de pauvreté.

Les dépenses éligibles ne comprennent pas :

- les dépenses effectuées trente-six mois auparavant, à compter de l'année d'émission des Obligations Durables concernées ;
- les dépenses qui ont été (ou pourraient être) déjà refinancées via les obligations vertes et/ou sociales et/ou durables spécifiques des collectivités locales ;
- les dépenses aidées par des financements de l'Union Européenne ; et
- les exclusions sectorielles supplémentaires, telles que détaillées dans les pages précédentes.

Si cela est nécessaire, les Conditions Définitives précisent la part de refinancement attendue, les Catégories Eligibles relatives à une Tranche d'Obligations Durables et toute autre information nécessaire, notamment si des opinions d'organismes tiers ou des rapports d'audit sont produits et la manière dont ils sont mis à disposition.

L'AFL produit un reporting d'affectation et d'impact au moins une fois par an, jusqu'à l'affectation complète des fonds issus des Obligations Durables, et par la suite si cette allocation connaît des changements importants. Le rapport contient les informations suivantes :

- le total des fonds distribués en fonction des (i) principaux domaines d'intervention et (ii) des Catégories Eligibles ;
- le total des fonds utilisés pour le refinancement ou les nouveaux prêts octroyés ;
- le montant des fonds non affectés (le cas échéant) ;
- le nombre, le type et la répartition géographique des Collectivités financées ;
- la contribution des fonds aux objectifs de développement durable applicables des Nations unies.

Le reporting d'affectation et d'impact figure dans un rapport consacré aux Obligations Durables. Le premier reporting a été produit en juillet 2021, suivi d'un second reporting en janvier 2023. Les reportings sont mis à disposition sur le site internet de l'Emetteur (<https://www.agence-france-locale.fr/>).

### *Seconde opinion*

Dans le cadre de la mise en place du Dispositif, l'Emetteur a mandaté Moody's ESG Solutions (anciennement Vigeo Eiris) pour réaliser un examen externe de son dispositif d'Obligations Durables et lui transmettre une seconde opinion sur les aspects environnementaux et sociaux de son Dispositif, ainsi que leur conformité aux principes applicables aux obligations vertes et sociales définis dans les *Green Bond Principles* et les *Social Bond Principles* de l'International Capital Market Association dans leur version datée de juin 2018.

Cette seconde opinion est publiée sur le site internet de l'Emetteur (<https://www.agence-france-locale.fr/>).

### *Examen externe*

L'Emetteur rend public sur son site internet le rapport exprimant une assurance modérée ou raisonnable, fourni par son ou ses commissaire(s) aux comptes externe(s) ou par tout autre organisme indépendant qu'il aura mandaté. Dans chaque rapport, le ou les commissaire(s) aux comptes ou organisme indépendant vérifie(nt) :

- qu'un montant égal au produit net des Obligations Durables a été affecté en conformité (tous les aspects importants étant pris en compte) avec les Catégories Eligibles définies dans le Dispositif ;
- le nombre de Collectivités financées et la contribution des revenus aux objectifs de développement durable applicables.

Si, au titre de toute Souche de Titres, il existe une utilisation spécifique des fonds en sus ou autre que ce qui est indiqué ci-dessus, elle sera indiquée dans les Conditions Définitives applicables.

## DESCRIPTION DE L'EMETTEUR

### 1. INFORMATION CONCERNANT L'EMETTEUR

#### 1.1 Historique et évolution de l'Emetteur

(a) Dénomination sociale et nom commercial

La dénomination sociale de l'Emetteur est « Agence France Locale ». Cette dénomination sociale a été adoptée le 24 juin 2014 par décision de l'assemblée générale des actionnaires de l'Emetteur, son ancienne dénomination étant « Agence France Locale – Société Opérationnelle ».

(b) Lieu et numéro d'immatriculation

L'Emetteur est immatriculé au Registre du commerce et des sociétés de Lyon sous le numéro 799 379 649.

(c) Date de constitution et durée de vie de l'Emetteur

L'Emetteur a été constitué le 17 décembre 2013 sous la forme d'une société anonyme à Directoire et Conseil de surveillance.

La création de l'Emetteur a été rendue possible par l'adoption de la Loi du 26 juillet 2013. L'article 35 de cette loi, codifié à l'article L. 1611-3-2 du CGCT modifié, prévoit expressément la possibilité pour les Collectivités de créer une société publique revêtant la forme de société anonyme, régie par le Livre II du Code de commerce dont l'objet est de contribuer, par l'intermédiaire d'une filiale, à leur financement.

L'article L. 1611-3-2 du CGCT dans sa rédaction résultant de la Loi Engagement et Proximité dispose que :

*« Les collectivités territoriales, leurs groupements et les établissements publics locaux peuvent créer une société publique revêtant la forme de société anonyme régie par le livre II du code de commerce dont ils détiennent la totalité du capital et dont l'objet est de contribuer, par l'intermédiaire d'une filiale, à leur financement. »*

*Cette société et sa filiale exercent leur activité exclusivement pour le compte des collectivités territoriales, de leurs groupements et des établissements publics locaux. Cette activité de financement est effectuée par la filiale à partir de ressources provenant principalement d'émissions de titres financiers, à l'exclusion de ressources directes de l'Etat ou de ressources garanties par l'Etat.*

*Par dérogation aux dispositions des articles L. 2252-1 à L. 2252-5, L. 3231-4, L. 3231-5, L. 4253-1, L. 4253-2 et L. 5111-4, les collectivités territoriales, leurs groupements et les établissements publics locaux sont autorisés à garantir l'intégralité des engagements de la filiale dans la limite de leur encours de dette auprès de cette filiale. Les modalités de mise en œuvre de cette garantie sont précisées dans les statuts des deux sociétés. »*

Le décret d'application n°2020-556 en date du 11 mai 2020, paru le 12 mai 2020 (le **Décret**), a précisé les conditions financières, applicables à tous les nouveaux entrants à compter de sa publication, dans lesquelles les collectivités territoriales, leurs groupements et les établissements publics locaux peuvent devenir actionnaires de cette société (se référer au paragraphe 2.5 (a) « Politique de notation » de la section « Description de l'Emetteur »).

Le décret n°2024-807 du 15 juillet 2024 relatif à l'application de l'article L. 1611-3-2 du CGCT « ajoute une condition à remplir de la part des collectivités territoriales, leurs groupements et les établissements publics locaux pour demander à adhérer à l'Agence France Locale, en application de l'article 67 de la loi n°2019-1461 du 27 décembre 2019 relative à l'engagement dans la vie locale et à la proximité de l'action publique modifiant l'article L. 1611-3-2 du code général des collectivités territoriales. Cette condition consiste à s'assurer que le cadre d'appétit au risque établi par l'Agence France Locale inclut une exigence minimale de fonds propres à hauteur d'au moins 1,7% de son exposition totale. Cette condition vise à plafonner le levier de l'établissement dans le contexte où par une décision d'assimilation au risque souverain, la pondération en risque des expositions sur les collectivités locales et leurs groupements serait réduite à 0 ». Selon ce décret, les Collectivités « s'assurent au travers de leur participation, qu'elle soit directe ou indirecte, aux instances de gouvernance de l'Agence France Locale que le cadre d'appétit au risque de l'Agence France Locale inclut une exigence minimale de fonds propres exprimée comme le rapport entre les fonds propres de l'établissement et l'exposition totale de l'établissement, et au moins égale à 1,7 %. Les fonds propres mentionnés au premier alinéa sont ceux définis au paragraphe 3 de l'article 429 du règlement (UE) 575-2013. L'exposition totale de l'établissement mentionnée au premier alinéa est celle définie au paragraphe 4 de l'article 429 du règlement (UE) 575-2013. »

Conformément aux dispositions précitées, le capital social et les droits de vote de l'Emetteur sont détenus dans leur quasi-intégralité par la ST, dont une description détaillée figure au paragraphe 4 « Description de la ST » de la section « Description des Garants et du mécanisme de Garantie » du présent Prospectus de Base.

La durée de vie de L'Emetteur est de 99 ans à compter de son immatriculation au Registre du commerce et des sociétés, soit pour une période courant jusqu'au 23 décembre 2112, sauf cas de prorogation ou dissolution anticipée.

(d) Renseignements généraux

(i) Siège social

L'adresse du siège social et les coordonnées téléphoniques et Internet de l'Emetteur sont les suivantes :

Agence France Locale  
112 rue Garibaldi, 69006, Lyon, France

Fax : +33 (0) 4 84 88 26 46  
Site Internet : <https://www.agence-france-locale.fr/>  
E-mail : [EMTN@afl-banque.fr](mailto:EMTN@afl-banque.fr)

(ii) Forme juridique

L'Emetteur est une société anonyme à Directoire et Conseil de surveillance de droit français, régie par les dispositions du Code de commerce.

(iii) Législation applicable

Sous réserve des dispositions législatives et réglementaires relatives aux établissements de crédit, notamment les articles du Code monétaire et financier qui leur sont applicables, elle est régie par la législation commerciale, notamment par les articles L. 210-1 et suivants du Code de commerce, ainsi que ses statuts.



L'Emetteur est un établissement agréé en qualité d'établissement de crédit spécialisé, ce qui l'autorise à réaliser des opérations de crédit et de réception de fonds remboursables du public.

Le 11 mars 2021 L'Emetteur a été reconnu comme un établissement de crédit public de développement par l'ACPR. Ce statut permet à l'Emetteur de bénéficier d'exigences de ratio de levier modifiées décrites au paragraphe 12.3 « *Exigences en capital et en liquidité de l'Emetteur* » de la présente section « Description de l'Emetteur ».

A ces titres, il est soumis au respect d'un certain nombre de règles prudentielles et aux contrôles de l'ACPR. Les principaux ratios prudentiels dont le respect est imposé à l'Emetteur sont décrits au paragraphe 12.3 « Exigences en capital et en liquidité de l'Emetteur » de la présente section « Description de l'Emetteur ».

Son activité est par ailleurs limitée par les dispositions de l'article L. 1611-3-2 du CGCT.

(e) Notation assignée à l'Emetteur ou à son programme d'emprunt

L'Emetteur fait l'objet d'une notation Aa3, perspective stable par Moody's et d'une notation AA-, perspective stable par S&P. Le Programme fait l'objet d'une notation Aa3 par Moody's et d'une notation AA- par S&P. Les Titres émis dans le cadre du Programme pourront ou non faire l'objet d'une notation. La notation des Titres, s'il y en a une, sera précisée dans les Conditions Définitives concernées. La notation des Titres ne sera pas nécessairement identique à celle du Programme. Une notation n'est pas une recommandation d'achat, de vente ou de détention de Titres et peut, à tout moment, être suspendue, modifiée, ou retirée par l'agence de notation concernée. A la date du présent Prospectus de Base, Moody's et S&P sont des agences de notation établies dans l'Union Européenne et enregistrées conformément au Règlement (CE) n° 1060/2009 du Parlement européen et du Conseil du 16 septembre 2009 sur les agences de notation de crédit tel que modifié (le Règlement ANC) et figurent sur la liste des agences de notation de crédit publiée sur le site internet de l'Autorité Européenne des Marchés Financiers (<https://www.esma.europa.eu/supervision/credit-rating-agencies/risk>) conformément au Règlement ANC.

S&P indique qu'un débiteur avec une notation de crédit long-terme « AA » est un débiteur ayant une forte capacité à faire face à ses engagements financiers. Un tel débiteur se différencie à peu d'égards des débiteurs ayant la notation la plus élevée.

Moody's indique que des engagements avec une notation « Aa » sont jugés comme étant de haute qualité et affectés d'un risque de crédit très faible. Le coefficient 3 signifie que les engagements sont classés au rang le moins élevé de la notation « Aa ».

(f) Caractère HQLA1 des titres émis par l'AFL

Le Collège de l'ACPR a adopté le 21 juin 2024 la Décision n° 2024-C-18 permettant d'assimiler à l'administration centrale française les communes, départements, régions et établissements publics de coopération intercommunale (EPCI) à fiscalité propre, ainsi que les collectivités régies par un statut spécifique – qui sont assimilables à l'administration centrale, dès lors qu'elles respectent les critères fixés par le Règlement (UE) 575/2013 tel que modifié notamment par le Règlement (UE) 2019/876 (le **Règlement CRR**) du Parlement Européen et du Conseil du 27 novembre 2019. En conséquence, les émissions de l'Emetteur peuvent être considérées comme des actifs liquides de haute qualité de niveau 1 (**HQLA 1**) en vertu de l'article 10(1)(e)(ii) du Règlement délégué (EU) 2015/61 du 10 octobre 2014, sous réserve que la part des crédits octroyés par l'Emetteur à des autorités régionales et locales (RGLA)

assimilées soit en permanence au moins égale ou supérieure à 90% de l'encours total de crédits<sup>1</sup>.

Dans son appétit aux risques, l'Emetteur s'engage à maintenir en-deçà de 10% la part des crédits octroyée à des collectivités non pondérées à 0%.

## 1.2 Investissements

### (a) Investissements corporels

Du fait de son organisation opérationnelle et de sa structure, l'Emetteur n'a pas vocation à réaliser d'investissements corporels significatifs.

### (b) Investissements financiers

L'Emetteur réinvestit le produit de ses emprunts ainsi que celui résultant des augmentations de capital régulières, auxquelles il procède, en attente de crédits à ses membres. Il en résulte la constitution d'une réserve de liquidité dont les investissements sont encadrés par la politique d'investissement et de gestion du risque de crédit lié aux activités de marché, qui décrit les principes généraux relatifs au placement de la trésorerie et la politique de gestion du risque de crédit lié aux activités de marché de l'Emetteur. Un compartiment de la réserve de liquidité est investi en obligations à taux fixes et à taux variables, principalement d'émetteurs du secteur public ou d'obligations sécurisées émises dans l'Espace Economique Européen, l'Amérique du Nord et quelques pays dont la liste est tenue par le Comité de Crédit de l'Emetteur et bénéficiant d'une qualité de crédit élevée, appréciée notamment par le niveau de la notation de ces émetteurs. Ces titres peuvent être swappés sur une référence variable conformément à la politique de couverture de risque de taux d'intérêts de l'Emetteur dans l'objectif de neutraliser les effets d'une évolution défavorable des taux d'intérêts sur la valeur de ces titres. Conformément aux directives de gestion de l'Emetteur, les titres de la réserve de liquidité bénéficient pour au moins 70 % d'entre eux de l'appellation HQLA ou encore hautement liquides. De surcroît ces titres bénéficient dans leur grande majorité d'un accès au refinancement de la Banque Centrale Européenne.

Au portefeuille de titres, s'ajoutent principalement des comptes de dépôts ouverts auprès de la Banque de France et de banques françaises.

La réserve de liquidité ainsi constituée représente un montant égal aux besoins nets de trésorerie anticipés sur les 12 prochains mois dans une fourchette de 80 % à 125 %.

Ce dispositif de gestion de la réserve de liquidité de l'Emetteur est inspiré de celui en vigueur dans les principales agences gouvernementales de financement des collectivités locales ainsi que dans les banques multilatérales de développement. Il a démontré son efficacité à assurer la liquidité de ces institutions, dans un grand nombre de circonstances de marché tout en en minimisant l'impact sur leur rentabilité.

Le bilan de l'Agence France Locale a pour objectif d'être couvert contre le risque de taux et le risque de change par l'indexation de la quasi-totalité des instruments présents à l'actif qui y sont enregistrés sur l'Euribor 3 mois ainsi que par l'indexation d'une part du passif sur €STR.

Au 31 décembre 2023, l'ensemble des actifs financiers composant la réserve de liquidité s'élevait à 1 967 millions d'euros.

---

<sup>1</sup> Notice 2024, Modalités de calcul et de publication des ratios prudentiels dans le cadre de la CRDIV et exigence de MREL (version du 28 juin 2024), ACPR

## **2. APERÇU DES ACTIVITES**

### **2.1 Agrément de l'ACPR**

En application de l'agrément en qualité d'établissement de crédit spécialisé, qui lui a été accordé par l'ACPR le 22 décembre 2014 et ayant pris effet le 12 janvier 2015, l'Emetteur peut réaliser des opérations de crédit et de réception de fonds remboursables du public. Conformément à l'article L. 1611-3-2 du CGCT, l'Emetteur ne peut réaliser des opérations de crédit qu'au bénéfice des Collectivités qui en sont Membres.

### **2.2 Activités de l'Emetteur**

Les principales missions de l'Agence France Locale, établissement de crédit spécialisé détenu à plus de 99,99 % par la ST, sont les suivantes :

- l'octroi de crédits exclusivement aux Membres ;
- la levée de fonds sur les marchés de capitaux ; et
- la gestion opérationnelle quotidienne des activités financières.

#### **(a) Activité d'octroi de crédits**

L'objet social de l'Emetteur est indiqué à l'article 2 de ses statuts. Conformément aux dispositions de l'article L. 1611-3-2 du CGCT, l'activité principale de l'Emetteur consiste en l'octroi de crédits aux Membres, pour leur permettre d'assurer le financement d'une partie de leurs budgets d'investissement.

L'Emetteur propose essentiellement :

- une offre de financement à moyen et long terme (Crédits Moyen-Long Terme), depuis le démarrage de l'activité ; et
- une offre de financement à court terme (Crédits de Trésorerie).

Par ailleurs, depuis décembre 2017, l'Emetteur réalise ponctuellement des opérations de rachat de créances sur des Collectivités actionnaires.

En ce qui concerne les Crédits de Trésorerie, elles obéissent à des régimes budgétaire et comptable spécifiques. La circulaire NOR/INT/B/89/007/C du 22 février 1989 relative aux concours financiers à court terme offerts aux collectivités locales et à leurs établissements publics a précisé les règles permettant de distinguer la nature d'un prêt d'argent selon l'affectation budgétaire ou hors budget qui lui est conférée par l'organe délibérant de la collectivité locale.

Ainsi, ces concours financiers s'analysent comme des concours de trésorerie, inscrits hors budget dans les comptes financiers de la classe 5 et destinés à la gestion de la trésorerie de la collectivité locale.

Il découle de cette distinction fondamentale que les crédits procurés par un Crédit de Trésorerie n'ont pas pour vocation à financer l'investissement et ne procurent aucune

ressource budgétaire. Ils ne financent que le décalage temporaire entre le paiement des dépenses et l'encaissement des recettes.

L'Emetteur ne prévoit pas de :

- se porter contrepartie des Membres dans le cadre d'opérations sur instruments financiers à terme ;
  - distribuer des financements structurés combinant de manière indissociable des financements simples et des options de calcul des taux ;
  - réaliser d'opérations connexes à son agrément.
- (b) Activité de réception de fonds remboursables du public via l'activité d'émission de titres de créances offerts au public

L'Emetteur envisage également de recevoir des fonds remboursables du public via l'activité d'émissions de titres de créances offerts au public conformément aux dispositions de l'article R. 312-18 du Code monétaire et financier relatif à l'émission de titres de créances assimilables au recueil de fonds remboursables du public.

## 2.3 Marché

### (a) Contexte général

Conformément aux dispositions de l'article L. 1611-3-2 du CGCT (tel qu'il résulte de l'article 67 de la loi n°2019-1461 du 27 décembre 2019 relative à l'engagement dans la vie locale et à la proximité de l'action publique) les collectivités territoriales, leurs groupements et les établissements publics locaux constituent le marché cible et unique de l'AFL, ce qui représente un marché total potentiel de plus de 46 000 entités, dont un nombre important ne recourt toutefois pas au crédit.

Le décret n° 2020-556 du 11 mai 2020 publié le 12 mai 2020 est venu définir les critères d'éligibilité des nouveaux actionnaires de l'AFL, avec des seuils qui s'appliquent à la situation financière et au niveau d'endettement de toute entité entrant au capital de l'AFL depuis sa date de publication.

Les actionnaires de l'AFL et de l'AFL-ST réunis en assemblée générale respectivement les 7 mai et 28 mai 2020 ont modifié les statuts des deux sociétés pour intégrer les syndicats au périmètre des nouvelles collectivités susceptibles d'adhérer à l'AFL. Les actionnaires de l'AFL et de l'AFL-ST réunis en assemblée générale respectivement les 6 mai et 27 mai 2021 ont modifié une nouvelle fois les statuts des deux sociétés pour intégrer au périmètre des nouvelles collectivités susceptibles d'adhérer à l'AFL l'ensemble des collectivités territoriales, leurs groupements et les établissements publics locaux.

Des travaux sont en cours au sein des équipes du Groupe AFL en vue de préparer l'élargissement à ces entités du secteur public local nouvellement éligibles aux termes des dispositions législatives et réglementaires indiquées ci-dessus. À ce jour, les régies et les établissements publics administratifs sont désormais éligibles à l'adhésion.

Pour une description des différentes catégories de collectivités territoriales, leurs groupements et les établissements publics locaux, et leur nombre, se référer à la partie 5.2 « *Description des Membres et de leurs institutions* » du présent Prospectus.

A la date du présent Prospectus de Base, les 919 membres du Groupe AFL se décomposent de la manière suivante :

- 6 régions (dont la Polynésie Française) ;
- 17 départements (dont Saint-Pierre-et-Miquelon) ;
- 669 communes ; et
- 186 groupements dont : 15 métropoles, 6 EPT, 9 communautés urbaines, 45 communautés d'agglomération, 61 communautés de communes et 50 syndicats.

Le Groupe AFL se prépare à intégrer les autres catégories d'établissements publics locaux progressivement.

Une présentation détaillée et institutionnelle des Collectivités Membres par typologie figure au paragraphe 5 de la section « *Description des Garants et du mécanisme de Garantie* » du présent Prospectus de Base.

(b) Situation financière des Collectivités

Les grands principes budgétaires applicables aux Collectivités sont décrits au paragraphe 5.2 de la section « *Descriptif des Garants et du mécanisme de Garantie* » du présent Prospectus de Base.

Le profil de risque de crédit des collectivités locales est généralement considéré comme solide dans la mesure où elles sont tenues d'établir leurs budgets en équilibre, sous le contrôle des autorités préfectorales et des juridictions financières compétentes (chambres régionales/territoriales des comptes). La Cour des comptes, dans son rapport public thématique sur les finances publiques locales publié en octobre 2013<sup>2</sup>, soulignait que les Collectivités « *représentent, en effet, traditionnellement un risque quasi-souverain, en raison de la règle d'or : elles doivent, en effet, assurer sur leurs ressources propres le remboursement en capital des prêts et ne peuvent emprunter que pour le financement de leurs besoins d'investissement. Le respect de cette règle est assuré par le dispositif légal de contrôle budgétaire qui implique les chambres régionales et territoriales des comptes, sur saisine des préfets. Il comporte, notamment, une procédure de rétablissement des déficits excessifs des comptes* ». Cette règle d'équilibre budgétaire est notamment codifiée à l'article L. 1612-4 du CGCT.

En 2023, tout comme en 2022, les Collectivités ont continué à évoluer dans un environnement marqué, d'une part, par les conséquences du conflit russo-ukrainien se traduisant par une dégradation de l'activité économique et une forte inflation et, d'autre part, par les pleins effets de mesures et réformes propres aux collectivités locales (augmentation du point d'indice, évolutions du panier fiscal local, ...).

Selon les données provisoires communiquées par la Direction Générale des Finances Publiques (DGFIP)<sup>3</sup>, l'exercice budgétaire 2023 est en rupture avec les deux exercices précédents. Il se caractérise par :

---

<sup>2</sup> Source : Cour des Comptes, Les finances publiques locales, Rapport public thématique, octobre 2013.

<sup>3</sup> Source : [https://www.impots.gouv.fr/sites/default/files/media/9\\_statistiques/data\\_colloc/smcl/15/smcl\\_15.pdf](https://www.impots.gouv.fr/sites/default/files/media/9_statistiques/data_colloc/smcl/15/smcl_15.pdf) - Disclaimer : Données provisoires agréant l'ensemble des budgets principaux des collectivités locales ne permettant pas de conclure définitivement sur la santé financière des collectivités et surtout masquant les disparités entre chaque segment de collectivités et au sein même de ceux-ci.

J.-R. CAZENEUVE, *Situation financière des collectivités territoriales – Bilan 2023*: <https://www.calameo.com/read/0065421076c005d31794f>

- Une contraction de l'épargne et l'émergence de deux trajectoires budgétaires distinctes : tout échelon confondu, l'épargne brute se replie de -8,3% en 2023 pour s'élever à 35,3 Md€, soit un montant d'épargne sensiblement supérieur à celui de 2019 (34,6 Md€), année de référence. Les communes et les EPCI à fiscalité propre bénéficient d'une croissance de leur épargne brute respectivement de +8,8% et +12,1%, là où les régions et les départements enregistrent respectivement un recul de leur épargne brute de -4,6% et -39,1%. Cette rupture intervient après deux années de redressement sensible des finances locales dans leur globalité. Elle s'explique par une croissance modérée des recettes réelles de fonctionnement (**RRF**) en 2023 (les RRF de l'ensemble des collectivités locales sont en hausse à fin décembre 2023 (+3,1%, soit +6,1 Md€), liée notamment à la hausse des recettes fiscales) ne permettant pas de faire face à l'augmentation importante des dépenses réelles de fonctionnement (**DRF**) (augmentation de +5,4%, soit +10 Md€ sous l'impulsion principalement des frais de personnel, des achats et charges externes et des contributions obligatoires). Le segment de collectivités le plus impacté est le département qui enregistre une baisse de -39,1% de son épargne brute (7,5 Md€ en 2023). Cette dégradation résulte de la contraction du marché immobilier - et partant du produit tiré des droits de mutation à titre onéreux (DMTO) - et de l'inflation et de l'accroissement des dépenses sociales.
- Un investissement croissant malgré une baisse de l'épargne nette : après deux années de croissance des dépenses d'investissement - scénario en contradiction avec le cycle électoral d'investissement qui veut qu'intervienne une pause en début de mandat - en 2023, les Collectivités affichent toutes un niveau de dépenses d'investissement en hausse. Les dépenses d'investissement s'élèvent à 80,5 milliards d'euros en augmentation de 5,4% par rapport à l'exercice 2022 et sont tirées par la hausse des dépenses d'équipement (+9,6% sur un an). Tout comme en 2022, l'« effet prix » explique majoritairement cette progression des dépenses d'investissement.

(c) Besoin de financement et recours à l'emprunt des Collectivités

Les Collectivités bénéficient de deux types de ressources pour faire face à leur besoin de financement :

- les ressources dites « définitives » (recettes fiscales et dotations de l'État, principalement) ; et
- les ressources dites « temporaires » qui doivent faire l'objet d'un remboursement (les emprunts).

L'Emetteur opère sur le marché de la dette des Collectivités, dont l'encours s'élevait au 31 décembre 2022 à 206 milliards d'euros, répartis à hauteur de 71,4 milliards pour les communes, 49,9 milliards pour les EPCI à fiscalité propre, 31,5 milliards pour les départements et 34,28 milliards pour les régions. Les syndicats intercommunaux et mixtes portent quant à eux un encours de dette de 18,9 milliards d'euros au 31 décembre 2022. La dette des administrations publiques locales (**APUL**) s'élève à 250,4 milliards d'euros au 31 décembre 2023, ce qui correspond à 8,9 % du PIB à la fin de 2023 après 9,3 % à la fin de 2022.

Le recours à l'emprunt des collectivités locales (budgets principaux et annexes) s'est établi, en 2022, à 21,8 milliards d'euros<sup>4</sup>.

---

<sup>4</sup> Source : Observatoire des finances et de la gestion publique locales (OFGL), Les finances des collectivités locales en 2023, Juillet 2023 (Données DGFiP, comptes de gestion; budgets principaux et annexes. Données au 31/12/2022).

Le tableau ci-dessous présente l'état de l'endettement (budgets principaux et annexes<sup>5</sup>) des collectivités locales et des syndicats intercommunaux et mixtes au 31 décembre 2022 :

| <i>En Mds€</i>                | Communes     | GFP          | Départements | Régions & CTU | Syndicats interco/mixtes | Total         |
|-------------------------------|--------------|--------------|--------------|---------------|--------------------------|---------------|
| <b>Intérêts de la dette</b>   | 1,46         | 0,93         | 0,58         | 0,56          | 0,44                     | <b>3,96</b>   |
| <b>Remboursement de dette</b> | 6,91         | 4,48         | 3,44         | 2,10          | 1,76                     | <b>18,57</b>  |
| <b>Nouveaux emprunts</b>      | 8,11         | 5,29         | 2,54         | 3,43          | 2,43                     | <b>21,81</b>  |
| <b>Dette au 31/12/2022</b>    | <b>71,43</b> | <b>49,92</b> | <b>31,55</b> | <b>34,28</b>  | <b>18,93</b>             | <b>206,11</b> |

Les prévisions d'investissement et de recours à l'emprunt en 2024 sont difficiles à établir dans la mesure où le cycle électoral d'investissement a été perturbé depuis 2020. Toutefois, compte-tenu de la position (N+4) dans le cycle électoral et des exigences en termes d'investissement dans la transition écologique, les dépenses d'investissement pourraient demeurer soutenues en 2024.

## 2.4 Position concurrentielle de l'Emetteur

Les principaux acteurs sur le marché du financement des Collectivités sont identifiés ci-dessous :

- Le Groupe Caisse des Dépôts avec (i) l'utilisation des fonds d'épargne (Indexation Livret A), ou (ii) les ressources de marché de la SFIL, filiale à 100% de la Caisse des dépôts, ressources distribuées par la Caisse des dépôts ou par la Banque Postale, appartenant aussi au Groupe Caisse des Dépôts.
- Les banques commerciales traditionnelles parmi lesquelles le Groupe BPCE (Caisses d'Epargne et Banques Populaires), le Crédit Agricole, le Crédit Mutuel et la Société Générale ; et
- La BEI et la Banque de Développement du Conseil de l'Europe, instruments européens de financement.

Par ailleurs, il convient de noter que certaines Collectivités recourent au financement désintermédié par émissions obligataires sur les marchés de capitaux. Le volume des émissions obligataires a légèrement diminué en 2023 avec près de 2,33 milliards d'euros, réparti en 2023 entre 24 entités émettrices.

En raison de son mandat, conforté par sa raison d'être, et sur la base de son organisation, l'Emetteur s'inscrit comme un acteur durable sur le marché du financement des Collectivités en s'appuyant sur quatre principes, à l'instar de structures analogues dans les pays scandinaves<sup>6</sup>:

- proposer une alternative de financement à travers des produits à taux fixe et variable simples ;
- optimiser la levée sur le marché des fonds nécessaires à son activité en visant la meilleure notation possible grâce notamment à la double garantie délivrée par la ST et les Membres conformément aux informations figurant à la section « Description des Garants et du mécanisme de Garantie » du présent Prospectus de Base ;
- permettre dans toute la mesure du possible, même en période de crise financière, un accès au financement pour les Membres ; et
- offrir aux investisseurs des produits d'investissement reflétant une exposition directe sur le secteur public local, par opposition aux produits d'investissement issus des structures de

<sup>5</sup> Contrairement aux agences de notation (Moody's et Standard and Poor's), l'AFL consolide l'endettement et les besoins d'emprunt des Collectivités en agréant les budgets principaux et les budgets annexes.

<sup>6</sup> Agences analogues dans les pays scandinaves : *Kommuninvest* (Suède) et *Munifin* (Finlande).

titrisation (incluant notamment les obligations foncières émises par les sociétés de crédit foncier) les exposant en premier lieu à un risque bancaire.

La part de marché de l'Emetteur sur le financement aux Collectivités progresse d'année en année, en raison de prix compétitifs mais surtout d'une organisation entièrement tournée vers l'octroi de crédit. En effet, la proposition de produits simples, un circuit court de validation et un fonctionnement largement dématérialisé contribuent au succès de l'Emetteur et à l'augmentation de sa présence.

## 2.5 Politique de notation

À la suite de l'entrée en vigueur de la Loi Engagement et Proximité, toutes les collectivités territoriales, leurs groupements et les établissements publics locaux peuvent adhérer au Groupe Agence France Locale et en recevoir des crédits, à la condition qu'ils possèdent une situation financière saine. Ainsi, une évaluation stricte de la situation financière des Collectivités est menée préalablement à toute adhésion (parallèlement au respect des ratios du décret du 11 mai 2020) et des réévaluations sont réalisées avant tout octroi de crédit tant au regard des critères édités par le Décret que de ceux édictés par la politique d'octroi de crédit de l'Emetteur décrits ci-dessous :

### *Etape 1 : notation financière*

Cette notation intervient à deux moments, au moment de la demande d'adhésion de la Collectivité concernée et au moment où la Collectivité demande un crédit, et est un des éléments de la note finale arrêtée par le Comité de crédit de l'Emetteur. La notation financière repose sur 3 critères financiers cumulatifs et pondérés par les pourcentages ci-dessous :

- Solvabilité de la Collectivité fixée à 55 % (couverture du remboursement de la dette par l'épargne brute et taux d'épargne brute) ;
- Poids de l'endettement de la Collectivité limité à 20 % (capacité de désendettement et taux d'endettement) ;
- Marges de manœuvre budgétaires de la Collectivité d'au moins 25 % (part des annuités de la dette dans les recettes de fonctionnement et modulation des ratios en fonction du pouvoir de taux et de la charge nette des investissements).

La notation s'effectue sur une échelle de 1 (meilleure note) à 7 (plus mauvaise note). Une note de 6 ou plus ne permet pas à la Collectivité candidate de devenir membre du Groupe Agence France Locale.

Compte-tenu de la diversité et des spécificités des établissements publics locaux, lors de l'instruction d'une demande de financement, la note financière retenue peut, dans certains cas, être impactée de la note financière de la Collectivité de tutelle.

### *Etape 2 : notation socio-économique et qualitative*

Cette notation intervient uniquement lorsque la Collectivité, devenue Membre, demande un crédit. Cette notation intervient en complément de la notation financière, et constitue la note système du Membre.

**Une analyse socio-économique systématique** (à l'exception des syndicats intercommunaux et mixtes et des établissements publics locaux) sur la base d'une évaluation d'indicateurs socio-économiques (revenu moyen par habitant, taux de chômage, taux de création d'entreprises et taux de croissance démographique) et ayant pour impact de minorer ou majorer la note quantitative initiale de 0,5 maximum.

**Une analyse qualitative complémentaire** effectuée dans les cas où l'exposition est de taille importante et/ou lorsque son niveau de risque est significatif et dans le cadre de laquelle seront analysés des domaines tels que les risques liés à la gouvernance (stabilité de la gouvernance, qualité



de la gestion financière, prospective financière, etc) et les risques environnementaux. Afin d'intégrer les risques climatiques dans sa politique d'octroi de crédit, l'Emetteur a construit un indice de vulnérabilité climatique à partir de données publiques issues du Ministère de la transition écologique et disponibles en *open data* (Géorisques, Gaspar).

L'analyse qualitative a pour impact de minorer ou majorer la note système de 0,5 maximum pour aboutir à la note finale.

La note finale arrêtée par le Comité de crédit de l'Emetteur permet de fixer (i) le montant du crédit accordé et (ii) ses conditions financières.

Depuis le 12 mai 2020, les critères définis par le Décret s'appliquent en plus des critères internes définis par le Groupe Agence France Locale. Les Collectivités souhaitant devenir Membre doivent ainsi également, avoir une capacité de désendettement, définie comme le rapport entre l'encours de dette à la date de clôture des comptes et l'épargne brute de l'exercice écoulé et exprimée en nombre d'années, constatée lors du pénultième exercice, inférieure à (i) douze années sur la moyenne des trois dernières années pour les communes, la Ville de Paris, les groupements et établissements publics locaux, (ii) dix années sur la moyenne des trois dernières années pour les départements et la métropole de Lyon et (iii) neuf années sur la moyenne des trois dernières années pour les régions, la collectivité de Corse, les collectivités territoriales de Guyane et de Martinique. Lorsque la capacité de désendettement est supérieure aux seuils fixés, les Collectivités peuvent néanmoins adhérer si la marge d'autofinancement courant, calculée sur la moyenne des trois dernières années, constatée lors du pénultième exercice, est inférieure à 100 %.

## 2.6 Politique d'octroi de crédit

(a) Le Crédit Moyen-Long Terme

(i) *Un octroi de crédit plafonné et indexé sur la qualité de signature du Membre*

Le seuil maximal d'emprunt annuel auprès de l'Emetteur sera modulé en fonction de la notation finale du Membre concerné. Sur une échelle de notation allant de 1 (meilleure note) à 7 (plus mauvaise note), l'octroi de crédit est possible lorsque le Membre est noté entre 1 et 6. Au-delà de 6, l'octroi de crédit est impossible.

Sous réserve du respect du ratio des grands risques, l'Emetteur n'instaure aucun plafond de financement en valeur absolue. En revanche, ayant pour objectif d'être une source de diversification des financements des Collectivités, l'octroi de prêts par l'Agence France Locale à chacun des Membres aura vocation à être plafonné de telle façon qu'à aucun moment, un tel octroi ne puisse conduire à ce que l'encours de dette d'un Membre auprès de l'Agence France Locale ne soit supérieur à un pourcentage fixé par le Conseil d'administration de la ST (à la date du présent Prospectus de Base 80 % de l'encours total de crédit du Membre.

Par exception, pour les Membres dont l'encours total de crédit majoré de la demande de financement en cours est inférieur à 10 millions d'euros, l'encours de dette du Membre auprès de l'Agence France Locale pourra être supérieur au pourcentage susmentionné de l'encours total de crédit du Membre et pourra représenter jusqu'à la totalité de son encours.

Au 31 décembre 2023, l'encours total des Crédits Moyen-Long Terme, selon le référentiel IFRS, s'élevait à 6 576 millions euros.

(ii) *Marge sur les crédits octroyés*

La tarification prend en compte la qualité de crédit de la Collectivité Emprunteuse ainsi que le coût de la ressource levée par l'Emetteur. Elle peut aussi être amenée à prendre en compte la présence et l'intensité de la concurrence.

L'Emetteur applique une première marge sur les crédits octroyés qui est principalement fonction des coûts d'accès à la ressource.

Pour les Crédits Moyen-Long Terme, la tarification du risque pratiquée par l'Emetteur doit s'entendre de la manière suivante :

Un principe : la bonne qualité de signature des Collectivités françaises (cadre institutionnel, règles budgétaires et comptables ...) permet à l'Emetteur de limiter la tarification du risque. Celle-ci s'applique de manière uniforme à tous les crédits octroyés par l'Emetteur.

Ce principe supporte néanmoins des exceptions justifiant l'application d'une marge risque plus élevée lorsque :

- Des Collectivités présentant un profil de risque de crédit dégradé
- Des Collectivités lançant des programmes d'investissement et d'emprunt très importants, voire disproportionnés, par rapport à leur taille démographique et/ou à leur surface budgétaire. C'est notamment le cas de petites communes souhaitant s'engager sur des emprunts « transformants ».
- Des Collectivités se caractérisant par un risque spécifique (politique, institutionnel, économique, naturel, ...).

(b) Les Crédits de Trésorerie

(i) *L'encadrement des montants prêtés*

Sous réserve du respect du ratio des grands risques et en tenant compte en particulier des crédits moyen/long terme déjà accordés, le montant maximum de crédit de trésorerie doit être le résultat de la combinaison entre la qualité de signature et la surface budgétaire des Collectivités. La surface budgétaire est appréhendée au travers des recettes réelles de fonctionnement (RRF) consolidées de la Collectivité.

Le pourcentage maximal est fixé à 20 % des RRF pour les Collectivités les mieux notées.

Conformément aux politiques financières approuvées annuellement par le Conseil de surveillance de l'Emetteur, l'enveloppe globale de Crédits de Trésorerie est plafonnée à 10 % de l'encours du portefeuille de Crédits Moyen-Long Terme.

A titre de rappel, les Crédits de Trésorerie ont une maturité maximale de 364 jours.

(ii) *Tarification des financements octroyés*

Pour les Crédits de Trésorerie, la tarification est définie notamment en fonction de la note finale. La tarification comprend une commission de non-utilisation (non modulée en fonction de la note finale de chaque Membre), une commission d'engagement et une tarification du risque validée en Comité de crédit de l'Emetteur en fonction de la notation finale de la Collectivité Membre.

## Répartition de la clientèle

Dans une perspective de cohérence et de gestion des risques, l'Emetteur entend veiller à ce que son portefeuille de clientèle soit réparti de manière équilibrée entre les différents types de Collectivités et entre les différentes classes de risques (niveau moyen du portefeuille cible inférieur à 4,5).

Par ailleurs, l'Emetteur entend respecter les ratios des grands risques et s'assurer de la diversification des contreparties de son portefeuille.

Enfin, en modulant le niveau des marges en fonction de la notation des Membres, l'Emetteur s'assurera que les Membres les mieux notés trouvent un intérêt financier à recourir à ses services de financement, étant rappelé que son modèle économique repose sur des coûts d'exploitation réduits, et contribuent par leur présence en tant qu'emprunteurs à la solidité du mécanisme de garantie décrit à la section « Description des Garants et du mécanisme de Garantie » du présent Prospectus de Base.

### (c) Canaux de distribution et de liaison avec la clientèle

Les opérations de relations publiques de l'Emetteur sont assurées conjointement avec la ST. Celle-ci, accompagnée notamment par les associations nationales d'élus, veille notamment à élargir la base de Membres en informant les Collectivités du rôle de l'Emetteur, des principes sur lesquels repose son activité et des avantages qu'elle offre en comparaison à d'autres sources de financement.

Pour cette raison, l'Emetteur a choisi de ne pas avoir de représentation commerciale en régions. Il dispose d'une équipe commerciale réduite et les effectifs sont principalement centralisés en un même lieu géographique, au sein de son siège social situé à Lyon.

Les demandes de crédits, peuvent être effectuées par le biais du site Internet de l'Emetteur. Ce portail, véritable banque en ligne pour les Membres, permet à l'Emetteur de fonctionner avec des effectifs réduits par comparaison avec les autres acteurs du marché.

### 3. ORGANIGRAMME ET DEPENDANCE VIS-A-VIS DES ACTIONNAIRES

#### 3.1 Organigramme

L'organigramme de l'Agence France Locale – Société Territoriale et ses filiales est le suivant :

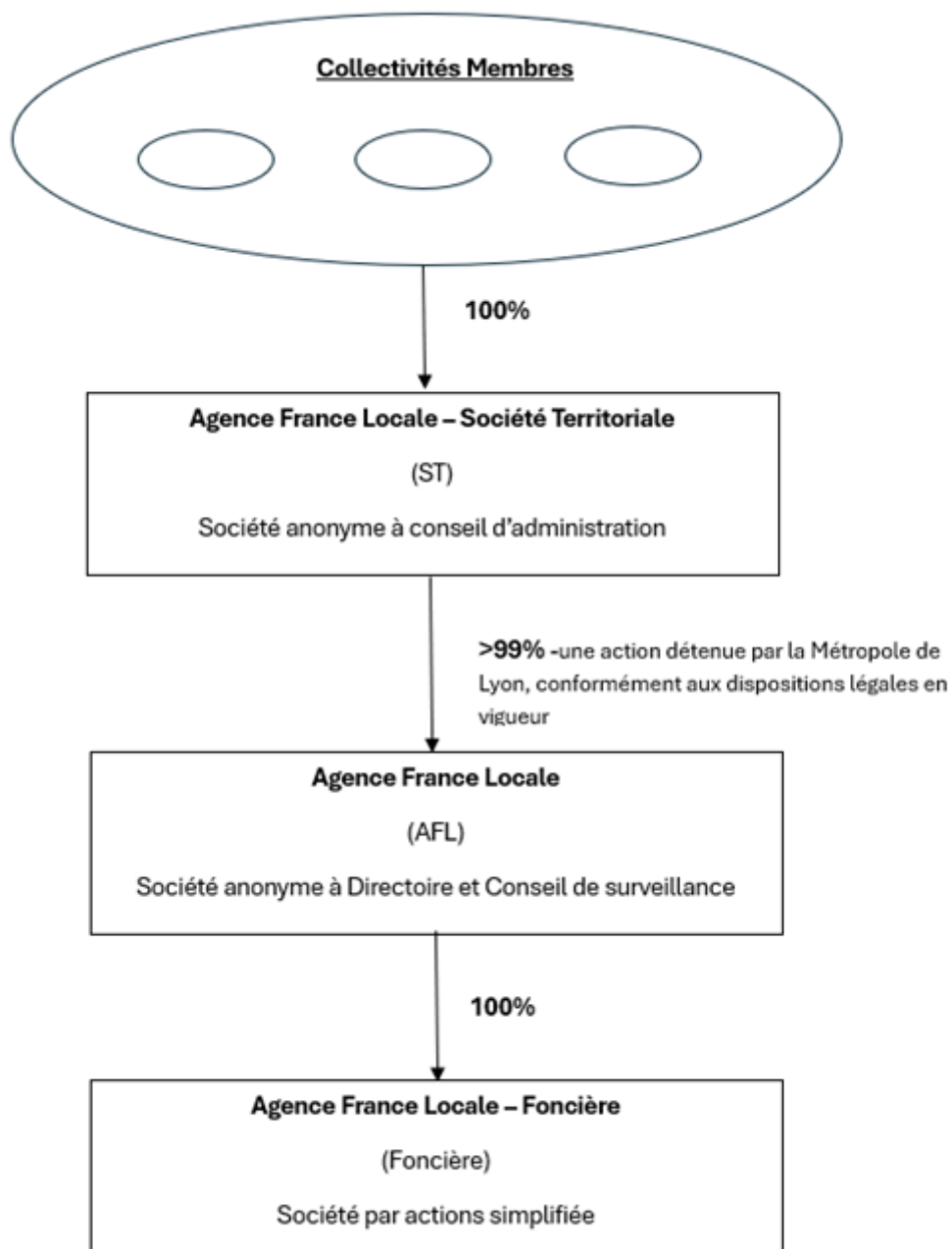

#### Présentation de la structure actionnariale

La quasi-intégralité (99,99 %) du capital social et des droits de vote de l'Emetteur est détenue par la ST, le solde (à savoir 1 action) est détenu par la Métropole de Lyon.

La ST détient ainsi le contrôle de l'Emetteur de façon à pouvoir bénéficier des dispositions de l'article L. 225-87 du Code de commerce et les conventions conclues entre l'Emetteur et la ST sont ainsi exclues du champ d'application du régime des conventions réglementées.

L'actionnariat de la ST est quant à lui exclusivement composé de Collectivités, qui ont obtenu les délibérations nécessaires de leurs organes compétents et dont la situation financière leur permet d'acquérir la qualité de Membre du Groupe Agence France Locale.

Dans la mesure où, conformément aux dispositions de l'article L. 1611-3-2 du CGCT, le bénéfice des crédits consentis par l'Emetteur est conditionné à la qualité de Membre, le nombre d'actionnaires de la ST a vocation à augmenter dans le cadre du développement du Groupe Agence France Locale. Cette augmentation du nombre d'actionnaires se traduit par une diminution corrélative du poids relatif de chacun des Membres au sein du capital social de la ST et à l'absence de contrôle par l'un quelconque de ses actionnaires.

L'Emetteur est actionnaire unique de la société par actions simplifiée Agence France Locale – Foncière, société créée le 30 mai 2024, au capital de 12.500.000 euros, ayant son siège social au 112 rue Garibaldi, 69006, Lyon, immatriculée au Registre du commerce et des sociétés de Lyon sous le numéro 929 596 583 (ci-après la **Foncière**). La Foncière a pour objet principal de détenir, gérer et louer un patrimoine immobilier dont une partie sera donnée en location à l'Emetteur.

#### Présentation du corpus juridique

Afin de régir le fonctionnement du Groupe Agence France Locale et notamment d'assurer la stabilité et la pérennité de son actionnariat qui lui apporte à la fois les fonds propres et les garanties nécessaires à l'accomplissement de sa mission, le Groupe Agence France Locale a adopté un socle juridique spécifique, composé des documents suivants :

- les statuts de la ST, qui contiennent principalement les règles de gouvernance de la ST, certaines modalités d'entrée à son capital et de cession de ses actions, ainsi que certains principes relatifs au mécanisme de garanties mis en place dont une description figure à la section « Description des garants et du mécanisme de garantie » du présent Prospectus de Base ;
- les statuts de l'Emetteur, qui comportent principalement les règles de gouvernance de l'Emetteur ainsi que certains principes relatifs au mécanisme de garantie susvisé ;
- le Pacte conclu entre la ST, l'Emetteur, chacun des Membres Fondateurs et auquel tout nouveau membre du Groupe Agence France Locale a vocation à adhérer qui traite principalement (i) des règles d'accès au Groupe Agence France Locale, (ii) des principes relatifs à l'évolution du capital, des entités constituant le Groupe Agence France Locale et (iii) de certaines modalités de mise en jeu du mécanisme de garantie susvisé.

#### Présentation des mécanismes assurant une stabilité de l'actionnariat au sein du Groupe Agence France Locale

La ST dispose, au titre du Pacte, d'un droit de préemption sur toute cession envisagée par un quelconque Membre Fondateur.

Par ailleurs, le Pacte stipule notamment :

- un engagement des actionnaires de la ST de ne pas céder leurs actions jusqu'au dixième (10<sup>ème</sup>) anniversaire de la libération intégrale de leur apport en capital ;
- des règles permettant de régir les conséquences de tout transfert de compétence entre Collectivités, que ce soit notamment dans le cadre de fusion de Collectivités, de disparition de Collectivités ou de création d'EPCI ; ainsi que
- des procédures visant à assurer une répartition équilibrée entre les Membres des éventuels appels en garanties qui ne sont pas opposables aux bénéficiaires desdites garanties.

## 3.2 Liens de dépendance avec la ST

### (a) Dépendance Structurelle

L'Emetteur se trouve dans une situation de dépendance structurelle vis-à-vis de la ST. En effet, cette dernière détient la quasi-intégralité de son capital social et dispose, de ce fait, de la capacité à approuver seule toute décision devant être prise par les actionnaires de l'Emetteur en assemblée générale qui ne requiert pas l'unanimité, ce qui lui permet, notamment, de bénéficier d'un pouvoir de nomination - direct ou indirect, selon les organes concernés - au sein des organes de gouvernance du Groupe Agence France Locale.

Il en est ainsi du Conseil de surveillance de l'Emetteur, qui assure le contrôle permanent de la gestion de ce dernier et apprécie la qualité de cette gestion pour le compte de la ST et des Membres. Bien que la composition de ce dernier ait été conçue pour assurer l'indépendance de cet organe vis-à-vis des Membres, un lien de dépendance vis-à-vis de la ST s'exprime notamment à travers le fait que la nomination effective des membres du Conseil de surveillance de l'Emetteur relève de la compétence des actionnaires de l'Emetteur statuant à la majorité simple, donc du Directeur général de la ST.

La ST pourrait également avoir une influence indirecte sur la nomination des membres et du Président du Directoire de l'Emetteur – investi des pouvoirs les plus étendus pour agir en toutes circonstances au nom de l'Emetteur, dans la mesure où elle relève de la compétence du Conseil de surveillance, exercée toutefois sous la supervision du Comité des nominations, des rémunérations et du gouvernement d'entreprise de l'Emetteur, composés de tiers indépendants.

### (b) Dépendance en matière de propriété intellectuelle

La ST est titulaire des marques verbales et figuratives Agence France Locale enregistrées auprès de l'Institut National de la Propriété Intellectuelle.

La ST a consenti à l'Emetteur un contrat de licence d'une durée d'un an renouvelable par tacite reconduction ne limitant pas l'utilisation faite par l'Emetteur de ces signes distinctifs.

## 4. INFORMATIONS SUR LES TENDANCES

L'Emetteur a identifié des évolutions susceptibles d'avoir un impact sur son activité, qui sont décrites ci-dessous.

L'Emetteur est entré dans sa 10<sup>ème</sup> année d'activité et poursuit son développement par l'arrivée de nouvelles adhésions de Collectivités, une augmentation régulière, rapide et équilibrée de la production de crédits et du taux d'équipement de ses Membres.

Il en résulte une augmentation rapide de la taille du bilan de l'Emetteur, dont l'Emetteur estime qu'il est raisonnable de considérer que la tendance se poursuivra sur les prochaines années. Déjà régulière entre 2015 et 2019, la dynamique des adhésions a franchi une nouvelle étape depuis 2020, pour atteindre plus de 100 adhésions en 2022 et 177 en 2023. Cette dynamique se traduit par une augmentation de la production de crédits octroyés à ses Membres et génère un recours accru au refinancement de l'Emetteur sur les marchés de capitaux.

Depuis 2020, suite à la loi du 27 décembre 2019 relative à l'engagement dans la vie locale et à la proximité de l'action publique, qui a élargi le périmètre des entités autorisées à adhérer au Groupe AFL, chaque année un nombre plus important de syndicats rejoignent le Groupe AFL, avec comme impact la demande d'emprunts à long terme permettant de financer les dépenses d'infrastructures de ces entités.

Avec la mise en place progressive des conditions permettant d'accueillir les différentes typologies d'établissements publics locaux, de nouveaux acteurs locaux devraient rejoindre le Groupe AFL et ainsi alimenter la poursuite de son développement.

Par ailleurs, la forte résilience de la situation financière des collectivités locales, après la crise sanitaire de 2020 et 2021 et du contexte inflationniste en 2022 et 2023, constitue un élément de sécurité et de robustesse pour l'Emetteur car elle permet aux Collectivités de conserver une capacité d'emprunt importante et un rythme de dépenses d'investissement soutenu.

L'article 115 (2) du Règlement CRR permet, sous conditions et sur avis de l'autorité compétente, que les expositions sur les administrations régionales ou locales soient traitées comme des expositions sur l'administration centrale. Le Collège de l'ACPR a adopté le 21 juin 2024 la Décision n° 2024-C-18 permettant d'assimiler à l'administration centrale française les communes, départements, régions et établissements publics de coopération intercommunale (EPCI) à fiscalité propre. Les collectivités régies par un statut spécifique sont assimilables à l'administration centrale, dès lors qu'elles respectent les critères fixés par Règlement CRR. En conséquence, l'article 115 (2) du Règlement CRR s'applique pour ces administrations régionales ou locales françaises, qui peuvent se voir appliquer la pondération en risque de 0% prévue à l'article 114 (4) du Règlement CRR, pour les expositions libellées et financées dans la monnaie nationale.

Le décret n°2024-807 du 15 juillet 2024 relatif à l'application de l'article L. 1611-3-2 du CGCT « ajoute une condition à remplir de la part des collectivités territoriales, leurs groupements et les établissements publics locaux pour demander à adhérer à l'Agence France Locale, en application de l'article 67 de la loi n°2019-1461 du 27 décembre 2019 relative à l'engagement dans la vie locale et à la proximité de l'action publique modifiant l'article L. 1611-3-2 du code général des collectivités territoriales. Cette condition consiste à s'assurer que le cadre d'appétit au risque établi par l'Agence France Locale inclut une exigence minimale de fonds propres à hauteur d'au moins 1,7% de son exposition totale. Cette condition vise à plafonner le levier de l'établissement dans le contexte où par une décision d'assimilation au risque souverain, la pondération en risque des expositions sur les collectivités locales et leurs groupements serait réduite à 0 ». Selon ce décret, les Collectivités « s'assurent au travers de leur participation, qu'elle soit directe ou indirecte, aux instances de gouvernance de l'Agence France Locale que le cadre d'appétit au risque de l'Agence France Locale inclut une exigence minimale de fonds propres exprimée comme le rapport entre les fonds propres de l'établissement et l'exposition totale de l'établissement, et au moins égale à 1,7 %. Les fonds propres mentionnés au premier alinéa sont ceux définis au paragraphe 3 de l'article 429 du règlement (UE) 575-2013. L'exposition totale de l'établissement mentionnée au premier alinéa est celle définie au paragraphe 4 de l'article 429 du règlement (UE) 575-2013. »

Pour une analyse de l'impact potentiel pour l'Emetteur, se référer au paragraphe 4.5 ci-après.

#### **4.1 Réformes institutionnelles**

Au cours du quinquennat 2017-2022, le Gouvernement français n'a pas souhaité engager de lourds chantiers institutionnels, après l'adoption lors du mandat précédent d'importantes réformes institutionnelles (loi de modernisation de l'action publique territoriale et d'affirmation des métropoles (MAPTAM) du 27 janvier 2014 ; loi relative à la délimitation des régions du 25 novembre 2014 ; loi portant sur la Nouvelle Organisation Territoriale de la République (NOTRe) du 7 août 2015 ; loi du 16 mars 2015 relative à l'amélioration du régime de la commune nouvelle, complétant la loi du 16 décembre 2010 de réforme des collectivités territoriales ; ...).

En revanche, des initiatives et expérimentations locales ont été initiées telles que la fusion des départements du Haut-Rhin et Bas-Rhin avec la création le 1<sup>er</sup> janvier 2021 de la Collectivité européenne d'Alsace (CEA). Enfin, le projet de refonte de l'organisation institutionnelle et budgétaire de la Métropole du Grand Paris n'a pas abouti.

Cependant, à l'issue du Grand débat national qui s'est tenu au printemps 2019, le Gouvernement a apporté des aménagements à la loi NOTRe du 7 août 2015 via deux textes : d'une part, la loi relative à l'engagement dans la vie locale et à la proximité de l'action publique du 27 décembre 2019 et, d'autre part, la loi du 21 février 2022 relative à la différenciation, la décentralisation, la déconcentration et portant diverses mesures de simplification de l'action publique locale (dite loi « **3DS** »). Cette dernière offre des réponses et des outils pour mettre en œuvre les politiques publiques dans les territoires et répondre aux attentes concrètes des élus locaux. Ce texte vise notamment à faciliter la différenciation dans les intercommunalités, à conforter le rôle des collectivités dans la transition écologique, à faciliter le développement des transports collectifs, à conforter la construction de logement social et développer l'offre de logement abordable.

Le Gouvernement a annoncé qu'un projet de loi de décentralisation devrait être présenté fin 2024. Dans cette perspective, le Président de la République a confié à Éric Woerth, ancien ministre du budget et député de l'Oise (et ancien maire de Chantilly), une mission en novembre 2023 aux fins d'établir un ensemble de propositions tendant à une « *décentralisation plus aboutie et plus efficace ainsi qu'à une plus grande déconcentration de l'action de l'Etat* ». La lettre de mission indique que cette réforme doit permettre « *d'apporter plus de clarté à notre organisation territoriale afin que les acteurs locaux puissent agir en pleine responsabilité* ». Les propositions de réforme de l'action publique locale doivent ainsi permettre une réforme de la décentralisation qui s'exerce au « *meilleur coût* », « *adaptée, de manière différenciée à chaque territoire* » et « *plus lisible* ». Le rapport, rédigé par Eric Woerth et remis au Président de la République le 31 mai 2024, inclut 51 propositions pour améliorer l'organisation territoriale en France. Le rapport met l'accent sur la nécessité de restaurer la confiance entre l'État, les collectivités locales et les citoyens. Les principaux points clés du rapport sont :

- Une répartition des responsabilités plus précise et cohérente entre les différentes strates (communes, départements, régions) ;
- Des moyens financiers plus clairs et prévisibles pour les collectivités ;
- Un pouvoir réglementaire local effectif et une simplification des normes ; et
- Une gestion de la fonction publique territoriale confiée aux employeurs territoriaux.

Ce rapport doit relancer la décentralisation en France et nourrir le projet de loi attendu en fin d'année 2024.

Selon le rapport de Boris Ravignon sur le coût du millefeuille administratif, remis au Gouvernement le 29 mai 2024, l'enchevêtrement des responsabilités et des compétences entre l'État et les collectivités, ainsi qu'entre les collectivités elles-mêmes, est une réalité qui nécessite une répartition plus claire des responsabilités. Cette clarification est essentielle pour une action publique plus lisible et plus efficace, tout en réalisant des économies (estimées à 7,5 milliards d'euros). Ce rapport a vocation à nourrir le diagnostic établi par Eric Woerth et doit par conséquent contribuer à la réflexion sur l'organisation territoriale et l'efficacité de l'action publique locale.

## **4.2 Réformes fiscales**

Au cours des dernières années, le Gouvernement s'est davantage illustré par des initiatives dans le champ financier et fiscal.

Sur le volet fiscal, la suppression progressive de la taxe d'habitation sur les résidences principales (art. 3 LFI 2018) est aboutie depuis fin 2022 (effective pour 80 % des foyers dès 2020). Pour les communes, afin de compenser la perte du produit de la taxe d'habitation, le produit de la taxe sur le foncier bâti des départements leur a été transféré, et pour les EPCI comme pour les départements, en compensation, l'Etat leur a attribué une fraction du produit de TVA. Avec la perte du foncier bâti, la marge de manœuvre fiscale des départements est désormais considérablement diminuée.

La loi de finances pour 2023 a acté la suppression de la cotisation sur la valeur ajoutée des entreprises (« **CVAE** », un impôt local dû par les entreprises réalisant un certain chiffre d'affaires) sur deux années à compter de 2023. En pratique, le taux de CVAE a diminué de moitié en 2023 et devait disparaître en



2024, soit une baisse de 20 milliards d'euros d'impôts de production<sup>7</sup>. La loi de finances pour 2024 a finalement reporté la suppression de la CVAE à l'année 2027.

Les communes et leurs intercommunalités sont compensées intégralement par une fraction de TVA égale à la moyenne des montants de CVAE perçus entre 2020 et 2023. Cette suppression de la CVAE s'accompagne d'une réduction du plafonnement de la contribution économique territoriale (« **CET** »).

Ces récentes réformes des finances locales ont progressivement rendu le panier de recettes des collectivités territoriales plus sensible aux évolutions de la conjoncture économique, qu'il s'agisse de la taxe sur la valeur ajoutée (TVA), désormais première ressource des Collectivités, ou des droits de mutation à titre onéreux (DMTO).

#### 4.3 Relations financières État/Collectivités et redressement des comptes publics

La contribution des Collectivités au redressement des comptes publics s'est, dans un premier temps, traduite par la baisse de la dotation générale de fonctionnement (« **DGF** ») d'un montant d'environ 11 milliards d'euros sur la période 2014-2019<sup>8</sup>.

Dans un second temps, en contrepartie d'une stabilité globale des dotations, l'Etat s'est engagé dans le cadre de la loi de finances pour 2018 et la loi n° 2018-32 du 22 janvier 2018 de Programmation des Finances Publiques pour 2018-2022 (LPFP 2018-2022) à renforcer le cadre budgétaire des Collectivités en vue de stabiliser les dépenses et de réduire la dette. Ainsi, a été adopté un dispositif d'encadrement des dépenses – limitant la progression des dépenses de fonctionnement à 1,2 % en valeur par an – visant les plus grandes Collectivités dans le cadre d'un accord avec l'Etat (« Contrats de Cahors »). La loi du 23 mars 2020 d'urgence pour faire face à l'épidémie de Covid-19 a suspendu la limitation de la hausse à 1,2 % des dépenses de fonctionnement des Collectivités contractualisées. Cette suspension a été reconduite pour 2021 et 2022.

La loi de programmation des finances publiques (LPFP) 2023-2027 a abandonné la logique contractuelle assortie de sanctions, au profit d'un dispositif de modération de la dépense publique locale consistant en une progression limitée au rythme de l'inflation - 0,5 %, sans sanction associée en cas de non-respect.

Face à l'ampleur du déficit public enregistré à fin 2023 (-5,5% du PIB, contre une prévision initiale de -4,9%), le Gouvernement a lancé plusieurs initiatives afin d'identifier de nouvelles sources d'économies budgétaires dans la sphère locale :

- deux revues de dépenses lancées en 2023 et réalisées par l'Inspection générale des finances (**IGF**) ont recherché des pistes d'économies dans « *la maîtrise de la masse salariale et des achats externes des collectivités territoriales* »<sup>9</sup> et « *l'évaluation des investissements locaux* »<sup>10</sup> ;
- dans le cadre de la préparation du projet de loi de finances pour 2025, la Cour des comptes élabore un rapport spécifique sur les dépenses des collectivités locales, qui abordera « *la participation des collectivités au redressement des comptes publics* ». Le rapport devrait être publié dans le courant de l'année 2024.

---

<sup>7</sup> Le taux de la CVAE avait déjà fait l'objet d'une diminution de 50 % lors de l'adoption de la loi de finances pour 2021 (dans le cadre du plan de relance).

<sup>8</sup> Source : Loi de finances pour 2014 du 29 décembre 2013 et loi du 29 décembre 2014 de programmation des finances publiques pour les années 2014 à 2019, qui entérine la diminution des concours financiers de l'État dans le cadre de la contribution des collectivités territoriales à l'effort de redressement des comptes publics de 11 milliards d'euros entre 2015 et 2017 (montant ramené à 10 milliards d'euros).

<sup>9</sup> Source : <https://www.igf.finances.gouv.fr/igf/accueil/nos-activites/rapports-de-missions/liste-de-tous-les-rapports-de-mi/masse-salariale-et-achats-et-cha.html>

<sup>10</sup> Source : <https://www.igf.finances.gouv.fr/igf/accueil/nos-activites/rapports-de-missions/liste-de-tous-les-rapports-de-mi/linvestissement-des-collectivite.html>

Ces travaux viennent compléter les missions, d'une part d'Éric Woerth sur la décentralisation, dont le rapport a été remis au Président de la République le 31 mai 2024, et qui aborde l'ensemble des conséquences, notamment financières, d'une restructuration de l'organisation territoriale et des compétences locales, et d'autre part de Boris Ravignon, dont le rapport a été remis au Gouvernement le 29 mai 2024, avec pour objectif d'évaluer les coûts de l'organisation territoriale et de clarifier la répartition des compétences entre l'Etat et les collectivités, essentielle pour une action publique plus lisible et plus efficace, tout en réalisant des économies (estimées à 7,5 milliards d'euros).

#### **4.4 Le soutien de l'Etat face à la crise sanitaire et à l'inflation**

La crise sanitaire liée à l'épidémie de la Covid-19 a conduit les pouvoirs publics à adopter une série de mesures de soutien financier. Selon le ministère des Finances, le soutien de l'État aux collectivités territoriales pendant la crise économique et sanitaire a atteint en 2020 et 2021 au total 9,3 milliards d'euros en autorisation d'engagement. À ce soutien se sont ajoutés des mécanismes non budgétaires tels que le dispositif d'étalement des charges « Covid » pendant 5 ans.

Le plan de relance France Relance doté de 100 milliards d'euros annoncé en septembre 2020 et adopté dans le cadre de la loi de finances pour 2021 a mis en place plusieurs dispositifs et crédits destinés aux collectivités locales (dotation de soutien à l'investissement local (« **DSIL** ») et subventions d'investissement) dont 1 milliard d'euros pour la rénovation énergétique des bâtiments des collectivités, 900 millions d'euros pour le développement des transports en commun (dont 700 à la région Ile-de-France), et un volet « cohésion » comprenant 6,6 milliards d'euros de soutien aux collectivités et inclusion des territoires dont 1 milliard d'euros de DSIL supplémentaire.

Face à la hausse des prix et en particulier celle des ressources énergétiques, des mesures ont été adoptées en 2022 et en 2023 sous la forme de filets de sécurité. En 2022, le « filet » était réservé aux communes et à leurs groupements et a été doté d'une enveloppe de 430 M€. En 2023, il a été élargi aux départements et aux régions pour une enveloppe de 1,5 milliard d'euros. Dans les deux cas, les critères d'éligibilité étaient notamment liés à la situation financière des Collectivités et au poids de leurs dépenses d'énergie. En 2022, 11 000 Collectivités ont été identifiées comme bénéficiaires et 4 178 ont bénéficié d'un acompte pour un montant total de 106 M€.

#### **4.5 Analyse des impacts potentiels pour l'Emetteur**

Au cours des dernières années, deux éléments ont principalement affecté les finances des Collectivités :

- Des réformes de la fiscalité locale (notamment sur la suppression de la taxe d'habitation, CVAE) ont progressivement rendu le panier de recettes des Collectivités plus sensible à la conjoncture économique, qu'il s'agisse de la taxe sur la valeur ajoutée (TVA), désormais première ressource des Collectivités, ou des droits de mutation à titre onéreux (DMTO), ressource essentielle des départements.
- Depuis 2020, les conséquences économiques et sociales de la crise sanitaire puis du conflit russo-ukrainien ont nécessité l'adoption par l'Etat de dispositifs de soutien budgétaire aux Collectivités. Associés aux efforts de gestion accomplis par celles-ci, la santé financière de ces dernières demeure robuste et résiliente.

Néanmoins, les indicateurs financiers globalement favorables des Collectivités au cours des dernières années ne doivent masquer ni les grandes disparités qui persistent d'un segment de Collectivités à un autre, et au sein même de chacun d'entre eux, ni les défis auxquels elles sont toutes confrontées : le ralentissement économique et le financement de la transition écologique.

Ces dernières évolutions ne devraient néanmoins pas avoir d'impact significatif pour l'Emetteur.

La nouvelle pondération prudentielle des expositions sur les collectivités locales françaises et l’affirmation du caractère HQLA1 de la dette émise par l’Emetteur si la part des expositions non pondérées à 0% reste inférieure à 10% devraient avoir les impacts suivants pour l’Emetteur :

- Amélioration du coût de financement de l’Emetteur dans la mesure où cette nouvelle classification accroît l’attractivité de sa dette pour les investisseurs bancaires ;
- Aucun impact sur le niveau de capitalisation de l’Emetteur n’est attendu, dans la mesure où les exigences internes relatives au ratio de levier bancaire sont inchangées.

## 5. ORGANES D’ADMINISTRATION, DE DIRECTION ET DE SURVEILLANCE

La gouvernance du Groupe Agence France Locale repose sur la structuration duale du groupe voulue par le législateur, de façon à permettre la séparation des missions de gestion, de contrôle et de représentation de l’actionariat conformément aux préconisations du Comité de Bâle.

La gouvernance de la ST est décrite au paragraphe 4.1 de la section « Description des Garants et du mécanisme de garantie » du présent Prospectus de Base.

La direction effective de l’Emetteur est assurée par son directoire (le **Directoire**) sous le contrôle permanent d’un conseil de surveillance (le **Conseil de surveillance**). Cette organisation permet la mise en œuvre de mécanismes de contrôles et de contre-pouvoirs et conduit ainsi à une responsabilisation accrue des principales parties prenantes au sein même de cette société.

### 5.1 Composition des organes d’administration, de direction et de surveillance

(a) Composition du Directoire de l’Emetteur

La composition du Directoire à la date du présent Prospectus de Base est détaillée ci-dessous :

| <i>Prénom, Nom<br/>Date et lieu de<br/>naissance</i>                   | <i>Mandats et fonctions<br/>exercées<br/>Adresse professionnelle</i>   | <i>Mandats et fonctions<br/>exercés au sein du Groupe<br/>à la date du présent<br/>Prospectus de Base</i> | <i>Mandats et fonctions exercés en dehors du<br/>Groupe au 31 mai 2024</i>  |
|--|--|---|---|
| Monsieur Yves Millardet<br>Né le 24 août 1964 à Vannes (56260)         | Président du Directoire<br>Dirigeant responsable au sens de l’article L. 511-13 du Code Monétaire et Financier<br>112 rue Garibaldi, 69009 Lyon                    | Directeur général délégué de l’AFL-ST   | – Représentant permanent de l’Agence France Locale, membre du bureau du Conseil d’administration de l’OCBF<br>– Gérant SCI 3 plage<br>– Gérant SCI 13 Koz-Ker<br>– Membre du Conseil d’administration de l’EAPB ( <i>European Association of Public Banks</i> ) |
| Monsieur Thiébaud Julien<br>Né le 16 septembre 1961 à Mulhouse (68100) | Membre du Directoire<br>Directeur Financier<br>Dirigeant responsable au sens de l’article L. 511-13 du Code Monétaire et Financier<br>112 rue Garibaldi, 69009Lyon | Néant   | Néant   |
| Madame Ariane Chazel<br>Née le 16 mars 1970 à Paris (75015)            | Membre du Directoire<br>Directrice Engagements et Risques, Climat et finance durable   | Néant   | – Trésorière de l’OCBF<br>– Représentante permanente suppléante de l’Agence France Locale, membre du bureau du Conseil d’administration de l’OCBF   |

| <i>Prénom, Nom<br/>Date et lieu de<br/>naissance</i>                      | <i>Mandats et fonctions<br/>exercées<br/>Adresse professionnelle</i>  | <i>Mandats et fonctions<br/>exercés au sein du Groupe<br/>à la date du présent<br/>Prospectus de Base</i> | <i>Mandats et fonctions exercés en dehors du<br/>Groupe au 31 mai 2024</i>   |
|---|---|---|--|
|   | Dirigeant responsable au sens de l'article L. 511-13 du Code Monétaire et Financier<br>112 rue Garibaldi,<br>69009Lyon  |   | <ul style="list-style-type: none"> <li>– Membre du Conseil d'administration de l'association des anciens élèves de l'X</li> <li>– Membre du Conseil d'administration de l'association X-finance</li> <li>– Secrétaire générale de l'Association des anciens élèves et des diplômés de l'École Polytechnique</li> <li>– Administratrice de la Maison des Polytechniciens</li> </ul> |
| Madame Laurence<br>Leydier<br><br>Née le 13 mai 1974 à<br>Clamart (92)    | Membre du Directoire<br>Directrice des Adhésions et<br>du Crédit<br><br>Dirigeant responsable au sens de l'article L. 511-13 du Code Monétaire et Financier<br><br>112 rue Garibaldi, 69009<br>Lyon | Néant   | Néant  |
| Monsieur Olivier<br>Roullé<br><br>Né le 27 mai 1965 à<br>Louviers (27400) | Membre du Directoire<br><br>Secrétaire Général<br><br>Dirigeant responsable au sens de l'article L. 511-13 du Code Monétaire et Financier<br><br>112 rue Garibaldi, 69009<br>Lyon                   | Néant   | <ul style="list-style-type: none"> <li>– Gérant SCI Vanael</li> </ul>  |

(b) Composition du Conseil de surveillance

La composition du Conseil de surveillance à la date du présent Prospectus de Base est détaillée ci-dessous :

| <i>Prénom, Nom<br/>Date et lieu de<br/>naissance</i>   | <i>Mandats et fonctions<br/>exercées au sein de<br/>l'émetteur<br/>Adresse professionnelle</i> | <i>Mandats et fonctions<br/>exercés au sein du<br/>Groupe à la date du<br/>présent Prospectus de<br/>Base</i> | <i>Mandats et fonctions exercés en dehors du<br/>Groupe au 31 mai 2024</i>   |
|--|--|---|--|
| Monsieur Sacha<br>Briand<br><br>né le 11 décembre<br>1969 à Villeneuve<br>Saint Georges<br>(94190) | Président du Conseil de<br>surveillance<br>112 rue Garibaldi, 69006<br>Lyon                    | Vice-président du<br>Conseil d'administration<br>de la ST   | <ul style="list-style-type: none"> <li>– Vice-président de la Métropole de Toulouse, chargé des finances</li> <li>– Adjoint au Maire de la ville de Toulouse, chargé des finances, des élections et e la modernisation de l'action publique</li> <li>– Conseiller Régional de la Région Occitanie, membre de la Commission Finances et de la Commission Transports et Infrastructures</li> </ul> |

| <i>Prénom, Nom<br/>Date et lieu de<br/>naissance</i>                                     | <i>Mandats et fonctions<br/>exercées au sein de<br/>l'émetteur<br/>Adresse professionnelle</i>  | <i>Mandats et fonctions<br/>exercés au sein du<br/>Groupe à la date du<br/>présent Prospectus de<br/>Base</i> | <i>Mandats et fonctions exercés en dehors du<br/>Groupe au 31 mai 2024</i>   |
|--|---|---|--|
|  |   |   | <ul style="list-style-type: none"> <li>– Membre du Conseil d'administration de la SEM du MINT</li> <li>– Président de l'EPFL du Grand Toulouse</li> <li>– Membre du conseil syndical du SDEHG</li> <li>– Membre du Comité syndical de SM Tisséo Collectivité</li> <li>– Membre du Conseil d'administration de SPL Tisséo Ingénierie</li> <li>– Membre du Conseil d'administration EPIC Tisséo Voyageurs</li> <li>– Avocat au barreau de Toulouse, droit public</li> </ul>  |
| <p>Madame Marie Ducamin</p> <p>Née le 11 août 1967 à Saint-Denis (93200)</p>             | <p>Vice-présidente du Conseil de surveillance</p> <p>112 rue Garibaldi, 69006 Lyon</p>  | Présidente du Conseil d'administration de la ST   | <ul style="list-style-type: none"> <li>– Vice-présidente déléguée aux finances et à la commande publique de la Métropole de Rennes</li> <li>– Maire de la commune de Saint-Jacques-de-la-Lande (35)</li> <li>– Membre du Conseil d'administration de l'Association Nationale des Pôles d'Equilibre Territoriaux et Ruraux et des Pays (ANPP – Territoires de projet)</li> <li>– Membre du Comité des Finances Locales</li> <li>– Administratrice – Association des maires d'Ille-et-Vilaine</li> <li>– Vice-présidente d'Archipel Habitat (OPH de Rennes Métropole)</li> <li>– Administratrice de la SEM des transports collectifs de Rennes Métropole - Trajectoires-Semtcar</li> <li>– Administratrice de la SPL de Rennes Métropole -Citédia Métropole</li> </ul> |
| <p>Monsieur Olivier Landel</p> <p>Né le 9 janvier 1963 à Paramé à Saint-Malo (35400)</p> | <p>Membre du Conseil de surveillance</p> <p>Membre du Comité d'audit</p> <p>Membre du Comité des risques</p> <p>Membre du Comité Stratégie et Engagements responsables</p> <p>Membre du Comité des nominations, des rémunérations et du gouvernement d'entreprise</p> <p>112 rue Garibaldi, 69009Lyon</p> | Directeur général de l'AFL-ST   | <ul style="list-style-type: none"> <li>– Membre du Conseil scientifique de l'Observatoire TERRITORIA</li> <li>– Membre du conseil stratégique de l'École urbaine de Sciences-po Paris</li> <li>– Membre du Conseil d'administration de l'HEDATE</li> </ul>   |
| <p>Monsieur Lars Andersson</p> <p>Né le 27 mars 1952 en Suède</p>                        | <p>Membre du Conseil de surveillance</p> <p>Membre et Président du Comité Stratégie et Engagements responsables</p>   | Néant   | <ul style="list-style-type: none"> <li>– Senior advisor Fond mondial pour le développement des villes (FMDV)</li> <li>– Fondateur et Président d'AB Marten Andersson Productions (AB MA Productions)</li> </ul>  |

| <i>Prénom, Nom<br/>Date et lieu de<br/>naissance</i>   | <i>Mandats et fonctions<br/>exercées au sein de<br/>l'émetteur<br/>Adresse professionnelle</i>   | <i>Mandats et fonctions<br/>exercés au sein du<br/>Groupe à la date du<br/>présent Prospectus de<br/>Base</i> | <i>Mandats et fonctions exercés en dehors du<br/>Groupe au 31 mai 2024</i>  |
|--|--|---|---|
| <b>Membre<br/>indépendant</b>  | 112 rue Garibaldi,<br>69009Lyon  |   |   |
| Madame Victoire<br>Aubry-Berrurier<br>Née le 5 juin 1966 à<br>La Roche-sur-Yon<br>(85000)<br><br><b>Membre<br/>indépendant</b> | Membre du Conseil de<br>surveillance<br>Membre du Comité d'audit<br>Membre du Comité des<br>risques<br>112 rue Garibaldi,<br>69009Lyon                 | Néant   | – Administratrice de BPI Participations et BPI<br>Investissements et Membre du Comité<br>d'Audit (représentant Caisse des dépôts et<br>consignations)<br>–  |
| Monsieur François<br>Drouin<br>Né le 7 août 1951,<br>Quierschied<br>(Allemagne)<br><br><b>Membre<br/>indépendant</b>           | Membre du Conseil de<br>surveillance<br>Membre et Président du<br>Comité d'audit<br>Membre du Comité des<br>risques<br>112 rue Garibaldi,<br>69009Lyon | Néant   | – Président d'ETI Finance (SAS)<br>– Président d'ICF SAS<br>– Président d'IFIMM SAS<br>– Trésorier de l'Institut Français des Relations<br>Internationales (IFRI)<br>– Administrateur d'IFRI Foundation<br>– Administrateur de la Fondation Valentin<br>Haüy<br>– |
| Monsieur Nicolas<br>Fourt<br>Né le 22 septembre<br>1958 à Nancy<br>(54000)<br><br><b>Membre<br/>indépendant</b>                | Membre du Conseil de<br>surveillance<br>Membre du Comité Stratégie<br>et Engagements responsables<br>112 rue Garibaldi, 69009<br>Lyon                  | Néant   | – Administrateur de Compagnie Acofi SAS<br>– Administrateur de Denis Friedman<br>Productions SA<br>– Gérant de NF Conseil SAS<br>– Administrateur de CDC Croissance SA  |

| <i>Prénom, Nom<br/>Date et lieu de<br/>naissance</i>  | <i>Mandats et fonctions<br/>exercées au sein de<br/>l'émetteur<br/>Adresse professionnelle</i>  | <i>Mandats et fonctions<br/>exercés au sein du<br/>Groupe à la date du<br/>présent Prospectus de<br/>Base</i> | <i>Mandats et fonctions exercés en dehors du<br/>Groupe au 31 mai 2024</i>   |
|---|---|---|--|
| Madame Sophie<br>L'Hélias<br><br>Née le 30 décembre<br>1963 à Paris (75014)<br><br><b>Membre<br/>indépendant</b>          | Membre du Conseil de<br>surveillance<br><br>Membre et Présidente du<br>Comité des nominations, des<br>rémunérations et du<br>gouvernement d'entreprise<br>112 rue Garibaldi 69006<br>Lyon   | Néant   | <ul style="list-style-type: none"> <li>- Membre du Conseil d'administration de<br/>IWG Plc</li> <li>- Administratrice indépendante de Herbalife<br/>Nutrition</li> <li>- Membre du Conseil stratégique international<br/>de Equanim</li> <li>- Membre du Conseil d'administration de<br/>European Corporate Governance Institute<br/>(ECGI)</li> <li>- Membre du Haut Comité de Gouvernement<br/>d'Entreprise (HCGE)</li> <li>- Consultante indépendante au sein de<br/>ImpactXXchange SAS</li> <li>- Membre du Conseil d'administration,<br/>SICAV Echiquier Positive Impact</li> <li>- Administratrice indépendante et membre du<br/>comité de gouvernance, stratégie et RSE de<br/>Africa50 Infrastructure fund</li> <li>- <i>Fellow</i>, The Conference Board, ESG Center</li> <li>- Fondatrice et Présidente, LeaderXXchange<br/>LLC</li> </ul> |
| Madame Marie<br>Lemarié<br><br>Née le 04 janvier<br>1972 à Savigny-sur-<br>Orge (91)<br><br><b>Membre<br/>indépendant</b> | Membre du Conseil de<br>surveillance<br><br>Membre du Comité d'audit<br><br>112 rue Garibaldi, 69009<br>Lyon  | Néant   | <ul style="list-style-type: none"> <li>- Membre du Conseil d'administration et du<br/>Comité d'audit, Getlink</li> <li>- Directrice générale de SCOR Ireland</li> <li>- Membre du Conseil d'administration et du<br/>Comité d'audit d'EIFPAGE</li> </ul>   |
| Madame Sophie<br>Souliac-Dallemagne<br><br>Née le 30 avril 1970<br>à Argenteuil (95)<br><br><b>Membre<br/>indépendant</b> | Membre du Conseil de<br>surveillance<br><br>Membre et Présidente du<br>Comité des risques<br><br>Membre du Comité des<br>nominations, des<br>rémunérations et du<br>gouvernement d'entreprise<br>112 rue Garibaldi, 69006<br>Lyon | Néant   | <ul style="list-style-type: none"> <li>- Directrice Générale, Hiram Finance France</li> </ul>  |
| Monsieur Julien<br>Denormandie<br><br>Né le 14 août 1980<br>à Cahors (46)<br><br><b>Membre<br/>indépendant</b>            | Membre du Conseil de<br>surveillance<br><br>Membre du Comité<br>Stratégie et Engagements<br>responsables  | Néant   | <ul style="list-style-type: none"> <li>- Chief Impact Officier, SWEEP</li> <li>- Président, HMAGi SASU</li> <li>- Administrateur, Neoproprio (ex<br/>Fleximmo)</li> <li>- Administrateur, Institut de la Finance<br/>Durable</li> </ul>  |

| <i>Prénom, Nom<br/>Date et lieu de<br/>naissance</i>   | <i>Mandats et fonctions<br/>exercées au sein de<br/>l'émetteur<br/>Adresse professionnelle</i>   | <i>Mandats et fonctions<br/>exercés au sein du<br/>Groupe à la date du<br/>présent Prospectus de<br/>Base</i> | <i>Mandats et fonctions exercés en dehors du<br/>Groupe au 31 mai 2024</i>   |
|--|--|---|--|
|  | 112 rue Garibaldi, 69006<br>Lyon   |   |  |
| Madame Estelle<br>Grelier<br><br>Née le 22 juin 1973<br>à La Roche-Sur-<br>Yon (85)<br><br><b>Membre<br/>indépendant</b> | Membre du Conseil de<br>surveillance<br><br>Membre du Comité des<br>nominations, des<br>rémunérations et du<br>gouvernement d'entreprise<br><br>112 rue Garibaldi, 69006<br>Lyon | Néant   | – Présidente, SAUR France  |
| Madame Lydie<br>Assouline<br><br>Née le 11 mars<br>1960 à Casablanca<br>(Maroc)  | Censeur auprès du Conseil<br>de surveillance et du Comité<br>des risques<br><br>112 rue Garibaldi, 69006<br>Lyon   | Néant   | – Senior Advisor, Blackfin<br>– Membre du Board, Hummon  |
| Monsieur Olivier<br>Labe<br><br>Né le 13 octobre<br>1969 à Paris<br>(XXème)  | Censeur auprès du Conseil<br>de surveillance et du<br>Comité d'audit<br><br>112 rue Garibaldi, 69006<br>Lyon   | Néant   | – CFO et Membre du Comité Exécutif de<br>BNG Bank, CEO par intérim<br>– Membre du Steering Group, ICMA,<br>– Membre du Advisory Board, Université<br>d'Amsterdam<br>– Président du Supervisory Board, BNG GO<br>– Président du Supervisory Board, BNG<br>Duurzaamheidsfonds<br>– Membre du Supervisory Board, a.s.r Asset<br>Management<br>– Président du Supervisory Board, Hvo |

## 5.2 Conflit d'intérêts

A la connaissance de l'Emetteur, il n'existe pas de conflit actuel ou potentiel entre les devoirs, à l'égard de l'Emetteur, des personnes visées au paragraphe 5.1 de la présente section « *Description de l'Emetteur* » et leurs intérêts privés et/ou d'autres devoirs.

Il convient néanmoins de noter que, parmi les membres du Conseil de surveillance qui ne sont pas qualifiés d'indépendants au regard des dispositions de son règlement intérieur, certains peuvent être considérés comme proches du secteur des Collectivités, qui peuvent à la fois constituer la base actionnariale de la ST et la clientèle de l'Emetteur. Afin d'assurer une totale autonomie de gestion de l'Emetteur, ses statuts disposent que le nombre de membres indépendants au sein du Conseil de surveillance doit représenter plus de la moitié de ses membres (voir 6.2(a) ci-après). De plus, le Conseil de surveillance a adopté une Charte de déontologie et une politique de gestion des conflits d'intérêts, impliquant notamment une déclaration préalable de tout risque potentiel de conflit d'intérêts.



## 6. FONCTIONNEMENT DES ORGANES D'ADMINISTRATION

### 6.1 Directoire

(a) Composition du Directoire (article 14 des statuts)

(i) Composition et modalités de nomination

Le Directoire est composé au minimum de deux (2) membres et au maximum de cinq (5) membres.

La nomination des membres du Directoire ainsi que de son Président relève de la compétence du Conseil de surveillance, statuant à la majorité simple.

Un tiers au plus des membres du Directoire en fonction peuvent être âgés de plus de 70 ans révolus. Si le nombre de membres du Directoire dépassant l'âge de 70 ans représente plus du tiers du Directoire, le membre le plus âgé est réputé démissionnaire d'office.

(ii) Durée de mandat des membres du Directoire

Les membres du Directoire sont désignés pour une durée de six (6) ans, renouvelable aux conditions de majorité stipulées ci-dessus ; ces fonctions prennent fin à l'issue de la réunion de l'assemblée générale ordinaire appelée à statuer sur les comptes de l'exercice écoulé et tenue dans l'année au cours de laquelle expire leur mandat.

(b) Pouvoirs du Directoire (article 14 des statuts)

Les membres du Directoire assurent collégalement la direction de l'Emetteur.

Le Directoire est investi des pouvoirs les plus étendus pour agir en toutes circonstances au nom de l'Emetteur. Il les exerce dans la limite de l'objet social et sous réserve de ceux expressément attribués par la loi et par les statuts au Conseil de surveillance et aux assemblées d'actionnaires.

Dans les rapports avec les tiers, l'Emetteur est engagé même par les actes du Directoire qui ne relèvent pas de l'objet social, à moins qu'elle ne prouve que le tiers savait que l'acte dépassait cet objet ou qu'il ne pouvait l'ignorer compte tenu des circonstances, étant exclu que la seule publication des statuts de l'Emetteur suffise à constituer cette preuve.

Une fois par trimestre, au moins, le Directoire présente un rapport écrit au Conseil de surveillance, qui retrace les principaux actes ou faits intervenus dans la gestion de l'Emetteur.

Dans les trois mois de la clôture de chaque exercice, le Directoire arrête et présente au Conseil de surveillance, aux fins de vérification et de contrôle, les comptes annuels et, le cas échéant, les comptes consolidés. Il propose l'affectation des résultats de l'exercice écoulé.

Le Directoire convoque les assemblées générales des actionnaires, fixe leur ordre du jour et exécute leurs décisions.

(c) Délibérations du Directoire (article 14 des statuts)

Le Directoire se réunit aussi souvent que l'intérêt de l'Emetteur l'exige, et au moins une fois par mois, sur convocation de son Président, de son Directeur général s'il existe, ou de la moitié au moins de ses membres, au siège social ou en tout autre endroit indiqué dans la convocation.

Pour la validité des délibérations, la présence effective de la moitié au moins des membres est nécessaire. Pour le calcul du quorum et de la majorité, sont réputés présents, sauf pour l'adoption des décisions énumérées par l'article L. 225-37 du Code de commerce, les membres qui participent à la réunion du Directoire par des moyens de visioconférence répondant à des caractéristiques techniques qui garantissent une participation effective à la réunion du Directoire dont les délibérations doivent être retransmises de façon continue.

Les délibérations sont prises à la majorité simple. En cas de partage des voix, la voix du Président est prépondérante.

(d) Dirigeants responsables

Les fonctions de dirigeants responsables en application de l'article L. 511-13 du Code monétaire et financier sont exercées de manière collégiale par l'ensemble des membres du Directoire, conformément à la position de l'APCR relative à la désignation des « dirigeants effectifs » au sens de l'article L. 511-13 et du 4 de l'article L. 532-2 du code monétaire et financier.

(e) Rémunérations des membres du Directoire

Conformément à l'article 16.4 de statuts de l'Emetteur, le Conseil de surveillance fixe le mode et le montant de la rémunération de chacun des membres du Directoire et la revoit de façon annuelle.

Il est précisé que l'Emetteur n'a attribué aucune option de souscription ou d'achat d'actions aux membres du Directoire en 2023. De même, aucune action de performance n'a été attribuée aux membres du Directoire au cours de l'exercice 2023.

## 6.2 Conseil de surveillance

(a) Composition du Conseil de surveillance

(i) Nombre de membres et nombre de membres indépendants (article 15 des statuts, article 2 du règlement intérieur)

La composition du Conseil de surveillance a été déterminée de façon à atteindre les principaux objectifs décrits ci-après :

- assurer la compétence du Conseil de surveillance au regard des enjeux techniques de contrôle de la gestion d'un établissement de crédit spécialisé ;
- assurer la diversité des profils qui siègent en son sein de façon à appréhender un champ de problématiques aussi ouvert que possible ;
- assurer l'indépendance de cet organe, aussi bien vis-à-vis du Directoire que du Conseil d'administration et des Membres du Groupe Agence France Locale.

La rédaction des statuts telle qu'elle résulte des modifications apportées par l'assemblée générale des actionnaires de l'Emetteur du 4 mai 2023 a encore renforcé ces règles de compétence et indépendance.

Aux termes des statuts, le Conseil de surveillance est composé au minimum de huit (8) membres et de dix-huit (18) membres au plus, comprenant :

- (a) le président du Conseil d'administration de la ST ;
- (b) le vice-président du Conseil d'administration de la ST ;
- (c) le directeur général de la ST ;
- (d) au minimum un expert disposant d'une connaissance approfondie des problématiques relatives aux finances des Collectivités ; ainsi que
- (e) au minimum cinq (5) membres reconnus pour leurs compétences professionnelles en matière bancaire, financière et/ou de supervision des risques ;
- (f) il pourra également comprendre un ou plusieurs membres reconnus pour leurs compétences professionnelles dans tout domaine utile à la bonne surveillance de la Société (autres que les domaines déjà visés aux paragraphes (d) et (e) ci-dessus), selon l'appréciation du Conseil de surveillance.

Il revient au Conseil d'administration de la ST agissant sur recommandation du Comité des rémunérations, des nominations et du gouvernement d'entreprise de l'Emetteur et du Comité des rémunérations, des nominations et du gouvernement d'entreprise de la ST de proposer la nomination des membres du Conseil de surveillance (autres que les membres de plein droit visés aux paragraphes (a), (b) et (c) ci-dessus).

Aux termes des statuts de l'Emetteur, le Conseil de surveillance doit en tout état de cause être composé en majorité de membres reconnus pour leurs compétences professionnelles en matière bancaire, financière et/ou de supervision des risques.

En outre, le Conseil de surveillance doit être composé d'une majorité de membres indépendants, étant précisé en tant que de besoin que, par nature, les membres du Conseil de surveillance de plein droit visés aux paragraphes (a), (b) et (c) ci-dessus ne sont pas des membres indépendants.

Le règlement intérieur du Conseil de surveillance indique ce qu'il faut entendre par membre indépendant, en conformité des critères définis par le Code AFEP-MEDEF.

La qualification de membre indépendant qui doit être débattue par le Comité des nominations, des rémunérations et du gouvernement d'entreprise de l'Emetteur, au cas par cas et selon la situation particulière de chaque membre concerné, implique (i) l'absence de relation de quelque nature que ce soit avec l'Emetteur, son groupe ou sa direction et (ii) l'absence d'intérêt particulier à l'égard de l'Emetteur ou de son groupe. Cette indépendance s'apprécie notamment au regard des critères suivants :

- un membre indépendant ne doit pas être et ne doit pas avoir été, au cours des cinq (5) années précédant sa nomination,
  - (i) salarié de l'Emetteur ou de la ST ;
  - (ii) membre du Directoire de l'Emetteur ; ou
  - (iii) membre du Conseil d'administration, Directeur général, Directeur général délégué ou Secrétaire général de la ST ;

- un membre indépendant ne doit pas avoir de lien familial proche avec une personne occupant l'une des fonctions visées aux paragraphes (i) à (iii) ci-dessus ou avec un autre membre du Conseil de surveillance ;
- un membre indépendant ne doit pas exercer de mandat social dans une société dans laquelle l'Emetteur détient directement ou indirectement un mandat social ;
- un membre indépendant ne doit pas être un client, un fournisseur, un banquier d'affaire ou conseil :
  - o significatif de l'Emetteur ou la ST, ou
  - o pour lequel l'Emetteur ou la ST représente une part significative de l'activité ;
- un membre indépendant ne doit pas être un élu ou un employé d'une Collectivité ayant la qualité d'actionnaire de la ST ;
- un membre indépendant ne doit pas être ou avoir été, au cours des cinq (5) années précédant sa nomination, commissaire aux comptes ou prestataire chargé d'audit de l'Emetteur ou de la ST ;
- un membre indépendant ne doit pas être membre du Conseil de surveillance depuis plus de douze ans, étant précisé que la perte de la qualité de membre indépendant n'interviendra qu'à l'expiration du mandat au cours duquel il aurait dépassé la durée de douze ans.

Nul ne peut être nommé membre du Conseil de surveillance si, ayant dépassé l'âge de 70 ans, sa nomination a pour effet de porter à plus d'un tiers des membres du Conseil de surveillance, le nombre de membres ayant dépassé cet âge.

Si le nombre de membres du Conseil de surveillance dépassant l'âge de 70 ans représente plus du tiers du conseil, le membre le plus âgé est réputé démissionnaire d'office.

(ii) Durée de mandat des membres du Conseil de surveillance (article 15 des statuts)

Les membres du Conseil de surveillance sont désignés pour une durée de quatre (4) ans, renouvelable aux conditions de majorité simple. La collectivité des actionnaires de l'Emetteur fixe les modalités d'exercice de leur mandat suivant les mêmes règles de majorité.

Les fonctions des membres du Conseil de surveillance prennent fin à l'issue de la réunion de l'assemblée générale ordinaire appelée à statuer sur les comptes de l'exercice écoulé et tenue dans l'année au cours de laquelle expire leur mandat.

Les membres du Conseil de surveillance sont rééligibles.

(iii) Nombre d'actions de l'Emetteur détenues par les membres du Conseil de surveillance

Il n'existe pas d'obligation dans les statuts de l'Emetteur pour les membres du Conseil de surveillance de détenir des actions de l'Emetteur.

(b) Devoirs des membres du Conseil de surveillance

Le règlement intérieur du Conseil de surveillance complète les dispositions légales, réglementaires et statutaires relatives aux droits et devoirs des membres du Conseil de surveillance et prennent en compte les recommandations formulées par le Code AFEP-MEDEF. Ils sont ainsi soumis aux obligations développées dans le Règlement Intérieur du Conseil de surveillance dont les termes sont résumés ci-dessous.

(i) Obligations générales

Chacun des membres du Conseil de surveillance doit, avant d'accepter ses fonctions, s'assurer qu'il a pris connaissance des obligations générales et particulières à sa charge. Il doit notamment prendre connaissance des dispositions législatives et réglementaires en vigueur liées à sa fonction, des statuts de l'Emetteur et du règlement intérieur du Conseil de surveillance qui s'imposent à lui dans toutes leurs dispositions.

(ii) Obligation de loyauté et gestion des conflits d'intérêts

Les membres du Conseil de surveillance ne doivent en aucun cas agir pour leur intérêt propre contre celui de l'Emetteur.

Tout membre du Conseil de surveillance a l'obligation de faire part au Conseil de surveillance de toute situation de conflit d'intérêts, même potentiel, entre lui (ou toute personne physique avec laquelle il possède un lien de parenté) et l'Emetteur ou l'une des sociétés dans lesquelles l'Emetteur détient une participation ou l'une des sociétés avec lesquelles l'Emetteur envisage de conclure un accord de quelque nature que ce soit.

Le membre concerné du Conseil de surveillance doit notamment s'abstenir d'assister et de participer au vote des délibérations du Conseil de surveillance pour lesquelles il est en conflit d'intérêts ainsi qu'à la discussion précédant ce vote, sauf s'il s'agit d'une convention courante conclue à des conditions normales.

(iii) Obligation générale d'information

Chaque membre du Conseil de surveillance doit, conformément aux dispositions législatives et réglementaires en vigueur tant en France qu'au niveau européen, fournir au Conseil de surveillance, l'ensemble des éléments d'information relatifs aux rémunérations et avantages de toutes natures qui lui sont versés par l'Emetteur, à ses mandats sociaux et fonctions dans toutes sociétés et autres personnes morales et à ses condamnations éventuelles.

(iv) Obligation de confidentialité

D'une façon générale, l'intégralité des dossiers des séances du Conseil de surveillance et des informations recueillies pendant ou en dehors des séances du Conseil de surveillance en relation avec le Groupe Agence France Locale, son activité et ses perspectives sont confidentiels sans aucune exception, indépendamment du point de savoir si les informations recueillies ont été présentées comme confidentielles. Au-delà de la simple obligation de discrétion prévue par les dispositions législatives et réglementaires en vigueur, chaque membre du Conseil de surveillance doit se considérer comme astreint à un véritable secret professionnel.

(v) Obligation de diligence

Tout membre du Conseil de surveillance doit consacrer à ses fonctions le temps et l'attention nécessaires. Sauf en cas d'empêchement insurmontable, chaque membre du Conseil de surveillance s'engage à être assidu et à assister en personne, en présentiel ou par des moyens de visioconférence ou de télécommunication, à toutes les réunions du Conseil de surveillance, et aux réunions de tous comités créés par le Conseil de surveillance dont il serait membre.

Les membres du Conseil de surveillance n'ont pas la possibilité de se faire représenter aux séances du Conseil de surveillance ni de ses comités, les procurations étant interdites.

(vi) Obligation de se documenter

Le Conseil de surveillance a droit à une information utile, complète, pertinente, rapide et sincère.

Le Conseil de surveillance dans son ensemble, de même que chacun de ses membres à titre individuel, peut se faire communiquer tous les documents qu'ils estiment utiles ou nécessaires à l'accomplissement de leurs missions.

A l'obligation de se documenter qui est celle des membres du Conseil de surveillance répond le droit qui est le leur d'obtenir les informations demandées.

Les demandes d'informations des membres du Conseil de surveillance sont formulées par ceux-ci auprès du Président du Conseil de surveillance, qui est chargé de s'assurer qu'elles sont satisfaites.

Le Conseil de surveillance doit informer le Directoire qu'il n'a pas été en mesure d'exercer sa mission en toute connaissance de cause.

Tout au long de l'activité de l'Emetteur, chacun des membres du Conseil de surveillance alerte le Conseil de surveillance et le Directoire de situations urgentes et particulières.

(vii) Obligation de formation

Chaque nouveau membre du Conseil de surveillance est tenu, sous la responsabilité du Comité des nominations, des rémunérations et du gouvernement d'entreprise, d'une obligation de formation portant sur la structure et le fonctionnement de l'Emetteur afin qu'il comprenne parfaitement la répartition des compétences et le rôle de chacun des organes de gouvernance de l'Emetteur et de la ST et ainsi éviter toute problématique d'opacité de la structure.

L'Emetteur a mis en place un programme complet de formations, défini par le Comité des nominations, des rémunérations et du gouvernement d'entreprise, afin de permettre à chaque membre du Conseil de surveillance de pleinement appréhender les spécificités de l'Emetteur, ses métiers, son secteur d'activité, ainsi que la réglementation, la gestion des risques et le contrôle qui s'imposent à lui.

(c) Pouvoirs du Conseil de surveillance (Statuts et Règlement Intérieur du Conseil de surveillance)

Le Conseil de surveillance définit les grandes orientations stratégiques et assure le contrôle permanent de la gestion de l'Emetteur et apprécie la qualité de celle-ci pour le compte de la ST et des Membres. A toute époque de l'année, il opère les vérifications et les contrôles qu'il juge opportuns et peut se faire communiquer les documents qu'il estime utiles à l'accomplissement de sa mission.

Dans ce cadre, les décisions suivantes relèvent de la compétence du Conseil de surveillance statuant à la majorité simple :

- nomination des membres du Directoire et fixation de leur rémunération ;
- choix du Président du Directoire ;
- révocation du président du Directoire de ses fonctions ;
- révocation des membres du Directoire ;
- attribution du pouvoir de représentation à un ou plusieurs membres du Directoire ;
- cooptation des membres du Conseil de surveillance ;
- autorisation, conformément aux dispositions des articles L. 225-86 et suivants du Code de commerce, des conventions intervenant directement ou par personne interposée entre l'Emetteur et l'un des membres du Directoire ou l'un des membres du Conseil de surveillance ou la ST ;
- faculté de convoquer une assemblée ;
- délibération annuelle obligatoire sur la politique de l'Emetteur en matière d'égalité professionnelle ou salariale ;
- nomination des membres des sous-comités du Conseil de surveillance ;
- approbation du rapport du président sur le contrôle interne ; et
- répartition des rémunérations des mandataires sociaux (anciennement dénommées jetons de présence).

En outre, les décisions suivantes ne peuvent être prises par le Directoire sans l'autorisation préalable du Conseil de surveillance statuant à la majorité simple :

- les cessions d'immeubles, cessions totales ou partielles de participations et constitutions de sûretés ;
- les décisions relatives aux grandes orientations stratégiques, économiques, financières ou technologiques de l'Emetteur et à la définition de sa politique annuelle de financement ;
- le plan stratégique et les décisions relatives notamment au lancement de nouvelles activités, à l'acquisition de sociétés, à la conclusion de toute alliance ou partenariat, à tout transfert d'actifs, y compris par voie de transmission universelle de patrimoine, dont le montant est supérieur ou égal à un million d'euros (1.000.000 €) et, plus

généralement, à tout investissement ou désinvestissement d'un montant supérieur ou égal à un million d'euros (1.000.000 €) ;

- les décisions relatives à l'attribution d'options de souscription ou d'achat d'actions ou titres équivalents à des mandataires sociaux et/ou aux dirigeants ainsi que l'attribution gratuite d'actions ;
- les décisions relatives à des opérations de financement susceptibles de modifier substantiellement la structure financière de l'Emetteur qui n'ont pas été envisagées dans le cadre de la définition de la politique annuelle de financement ;
- les projets de résolution à soumettre à l'assemblée des actionnaires en application de l'article L. 228-92 du Code de commerce, relatives à l'émission de valeurs mobilières donnant droit ou non à une quote-part du capital et/ou à des droits de vote et à la fixation des conditions et modalités d'émission desdites valeurs mobilières ; et
- les propositions de distributions de dividendes et les opérations assimilées.

(d) Délibérations du Conseil de surveillance (Statuts et Règlement Intérieur du Conseil de surveillance)

Le Conseil de surveillance se réunit aussi souvent que l'intérêt de l'Emetteur l'exige et au minimum une fois par trimestre.

Les réunions du Conseil de surveillance sont présidées par le président du Conseil de surveillance, ou en son absence par son vice-président.

Le membre du Conseil de surveillance qui occupe la fonction de Président du Conseil d'administration de l'Agence France Locale – Société Territoriale est de plein droit vice-président du Conseil de surveillance, dont les fonctions seront de suppléer le Président en cas d'empêchement ou de décès de ce dernier. En cas d'absence de celui-ci, le Conseil de surveillance désigne, parmi les membres, le président de séance.

Le Conseil de surveillance ne délibère valablement que si la moitié au moins de ses membres sont présents. Les décisions du Conseil de surveillance sont prises à la majorité simple des voix des membres présents ou représentés, chaque membre présent ne pouvant représenter qu'un seul membre.

En cas de partage des voix, seul le président en fonction du Conseil de surveillance aura une voix prépondérante.

Sont également réputés présents pour le calcul du quorum et de la majorité, dans les conditions et selon les modalités prévues par le règlement intérieur du Conseil de surveillance, les membres du Conseil de surveillance participant aux réunions du Conseil de surveillance par des moyens de visioconférence ou de télécommunication satisfaisant aux caractéristiques techniques fixées par les dispositions législatives et réglementaires en vigueur.

(e) Rémunérations des membres du Conseil de surveillance

Les membres du Conseil de surveillance perçoivent des rémunérations (anciennement dénommées jetons de présence) au titre de l'exercice de leur mandat social, dont le montant annuel est fixé par l'assemblée générale des actionnaires. Il appartient au Conseil de surveillance de répartir les jetons de présence entre les membres, sur avis du Comité des rémunérations des nominations, et du gouvernement d'entreprise.



L'Assemblée générale mixte de l'Emetteur du 6 mai 2024 a fixé le montant maximal global annuel de ces rémunérations (anciennement dénommées jetons de présence) à répartir entre les membres du Conseil de surveillance à 255.000 euros pour l'exercice ouvert entre le 1<sup>er</sup> janvier 2024 et le 31 décembre 2024. Il est alloué une part substantiellement supérieure des jetons aux membres du Conseil de surveillance chargés de la vérification de la gestion prudentielle.

Nonobstant ce qui précède, eu égard au régime juridique des incompatibilités applicable aux titulaires d'un mandat électif national tel que ce régime est défini au sein du Code électoral, il ne peut être alloué, en aucun cas, des rémunérations (jetons de présence) aux membres du Conseil de surveillance qui seraient, le cas échéant, également titulaires de mandats électifs nationaux.

Le montant global des rémunérations est d'abord affecté aux fonctions :

- (i) de Président du Conseil de surveillance,
  - pour une partie fixe d'un montant de 44.000 € sauf dans le cas d'un absentéisme excessif, auxquels s'ajoute ; et
  - une part variable plafonnée à 22.500 € par an (attribuée notamment en fonction de l'assiduité).
- (ii) de Président du Comité d'audit, de Président du Comité des risques, de Président du Comité des rémunérations, des nominations, et de la gouvernance d'entreprise, de Président du Comité Stratégie et Engagements responsables,
  - pour une partie fixe d'un montant de 5.500 € sauf dans le cas d'un absentéisme excessif, auxquels s'ajoute ;
  - une part variable plafonnée à 25.500 € par an (attribuée notamment en fonction de l'assiduité).

La détermination de l'allocation de l'enveloppe globale annuelle des jetons de présence est fixée selon les modalités suivantes :

- une partie fixe d'un montant de 5.500 € sauf dans le cas d'un absentéisme excessif, auxquels s'ajoute ;
- une part variable plafonnée à 11.000 € par an (attribuée notamment en fonction de l'assiduité), auxquels s'ajoute ;
- un complément de 5.500 € maximum pour les membres de comités, en fonction de leur participation effective.

Il est possible d'octroyer aux membres du Conseil de surveillance des rémunérations exceptionnelles correspondant à des activités diverses dont ceux-ci sont éventuellement chargés en plus de leurs fonctions normales au Conseil de surveillance.

Nonobstant ce qui précède, eu égard au régime juridique des incompatibilités applicable aux titulaires d'un mandat électif national tel que ce régime est défini au sein du Code électoral, il ne peut être alloué, en aucun cas, des rémunérations aux membres du Conseil de surveillance qui seraient également titulaires de mandats électifs nationaux et locaux ou employés d'une collectivité locale, groupement de collectivités locales ou établissement public local.

Les membres du Conseil de surveillance peuvent se faire rembourser les frais qu'ils ont raisonnablement engagés dans le cadre de l'exercice de leurs fonctions et sur présentation de justificatifs (déplacement, hébergement, restauration) ainsi que des autres dépenses engagées par lui pour les besoins exclusifs de l'exercice de son mandat et dans l'intérêt de l'Agence France Locale. Ces frais sont adressés au Secrétariat général de la Société, qui contrôle les pièces justificatives, veille à la prise en charge ou au remboursement des sommes dues et tient à la disposition des membres du Conseil de surveillance un état annuel des remboursements effectués au titre desdits frais et débours.

(f) Censeurs au Conseil de surveillance

L'assemblée générale des actionnaires de l'Emetteur du 4 mai 2023 a modifié les statuts de l'Emetteur de sorte à autoriser le Conseil de surveillance à désigner jusqu'à trois personnes physiques en qualité de censeurs au son sein, en vue de renforcer la compétence collective du Conseil de surveillance tout en assurant l'identification d'un vivier potentiel de candidats en cas de nouvelle nomination de membres du Conseil de surveillance.

Chaque censeur doit satisfaire les conditions suivantes :

- Satisfaire aux critères d'indépendance du code AFEP-MEDEF ; et
- Ne pas être un élu ou employé d'une collectivité actionnaire de la ST.

Ils participent avec voix purement consultative aux réunions auxquels ils sont conviés.

Ils sont assujettis aux mêmes devoirs que les membres du Conseil de surveillance.

### 6.3 Comités du Conseil de surveillance

Les travaux et délibérations du Conseil de surveillance sont préparés, dans certains domaines, par des comités spécialisés composés de membres du Conseil de surveillance nommés par le Conseil de surveillance, pour la durée de leur mandat de membre du Conseil de surveillance. Ils instruisent les affaires entrant dans leurs attributions ou, le cas échéant, celles qui leur sont confiées par le Directoire, rendent compte régulièrement au Conseil de surveillance de leurs travaux et lui soumettront leurs observations, avis, propositions ou recommandations.

Le Conseil de surveillance s'appuie ainsi sur les travaux effectués au sein de quatre comités spécialisés :

- le Comité d'audit ;
- le Comité des risques ;
- le Comité des nominations, des rémunérations et du gouvernement d'entreprise ; et
- le Comité Stratégie et Engagements responsables.

Le Conseil de surveillance désigne parmi les membres d'un Comité celui qui occupera les fonctions de Président dudit Comité. Le Directeur Général de l'Agence France Locale - Société Territoriale est membre de plein droit de chaque Comité.

•

(a) Comité d'audit

(i) Composition du Comité d'audit

Le Comité d'audit est composé d'au moins trois membres, en ce compris son Président. Ceux-ci sont choisis par le Conseil de surveillance parmi ses membres, autres que le président du Conseil de surveillance, qui n'exercent pas de fonction de direction de l'Emetteur.

La part de membres indépendants dans le Comité d'audit doit être au moins deux tiers.

Le Président du Comité d'audit est désigné parmi les membres indépendants.

Les membres du Comité d'audit à la date du présent Prospectus de Base, sont identifiés à la section 6.1 ci-dessus.

(ii) Attributions du Comité d'audit

(A) Information financière

Le Comité d'audit a pour mission de contrôler le processus d'élaboration et de diffusion des informations comptables et financières, d'apprécier la pertinence et la permanence des principes et des méthodes comptables adoptés pour l'établissement des comptes annuels et semestriels, de s'assurer par tous moyens de la qualité des informations de nature financière et comptable, enfin de donner au Conseil de surveillance son appréciation sur le travail fourni par les commissaires aux comptes et son avis sur le renouvellement de leur mandat.

(B) Contrôle externe

Le Comité d'audit a également pour mission de vérifier l'effectivité du contrôle de l'Emetteur concernant l'information financière, notamment le contrôle externe effectué par les commissaires aux comptes.

(iii) Fonctionnement du Comité d'audit

Le Comité d'audit se réunit au moins deux fois par an.

Un calendrier des réunions du Comité d'audit est fixé par le Conseil de surveillance, sans préjudice des dispositions du règlement intérieur du Conseil de surveillance relatives aux convocations de réunions des comités.

De manière générale, le Comité d'audit sera informé par le Directoire de l'Emetteur et les commissaires aux comptes de tout événement pouvant exposer l'Emetteur à un risque significatif. L'appréciation du caractère significatif du risque incombera aux membres du Directoire de l'Emetteur ou aux commissaires aux comptes, sous leur seule responsabilité.

(b) Comité des risques

(i) Composition du Comité des risques

Le Comité des risques est composé d'au moins trois membres, en ce compris son président. Ceux-ci sont choisis par le Conseil de surveillance parmi ses membres, autres que le Président du Conseil de surveillance, qui n'exercent pas de fonction de direction de l'Emetteur.

La part de membres indépendants dans le Comité doit être au moins deux tiers.

Le Président du Comité des risques est désigné parmi les membres indépendants.

Les membres du Comité des risques, à la date du présent Prospectus de Base, sont identifiés à la section 6.1 ci-dessus.

(ii) Attributions du Comité des risques

(A) Contrôle interne et gestion des risques

Le Comité des risques a pour mission de vérifier l'efficacité des procédures et systèmes de contrôle interne et de gestion des risques de l'Emetteur.

Le Comité des risques examine les grandes orientations de la politique de risques de l'Emetteur en s'appuyant sur les mesures de risques et de rentabilité des opérations qui lui sont communiqués en application de la réglementation en vigueur, ainsi que d'éventuelles questions spécifiques liées à ces sujets et à ces méthodes.

Le Comité des risques examine également toute question relative à la politique de conformité relevant notamment, du risque de réputation ou de l'éthique professionnelle.

Le Comité analyse le rapport sur la mesure et la surveillance des risques. Il procède deux fois par an à l'examen de l'activité et des résultats du contrôle interne sur la base des informations qui lui sont transmises par la direction générale de l'Emetteur et des rapports qui lui sont présentés par les responsables du contrôle permanent, de la conformité et du contrôle périodique. Il analyse les correspondances avec le Secrétariat Général de l'ACPR.

(B) Contrôle externe

Le Comité des risques a également pour mission de vérifier l'effectivité du contrôle externe de l'Emetteur.

(iii) Fonctionnement du Comité des risques

Le Comité des risques se réunit au moins deux fois par an.

Un calendrier des réunions du Comité des risques est fixé par le Conseil de surveillance, sans préjudice des dispositions du règlement intérieur du Conseil de surveillance relatives aux convocations de réunions des comités.

De manière générale, le Comité des risques sera informé par le Directoire de l'Emetteur de tout événement pouvant exposer l'Emetteur à un risque significatif. L'appréciation du caractère significatif du risque incombera aux membres du Directoire de l'Emetteur, sous leur seule responsabilité.

(c) Comité des nominations, des rémunérations et du gouvernement d'entreprise

(i) Composition du Comité des nominations, des rémunérations et du gouvernement d'entreprise

Le Comité des nominations, des rémunérations et du gouvernement d'entreprise est composé d'au moins trois membres.

Le Président du Comité des nominations, des rémunérations et du gouvernement d'entreprise est désigné parmi les membres indépendants.

Les membres du Comité des nominations, des rémunérations et du gouvernement d'entreprise, à la date du présent Prospectus de Base, sont identifiés à la section 6.1 ci-dessus.

(ii) Attributions du Comité des nominations, des rémunérations et du gouvernement d'entreprise

En matière de nominations, le Comité des nominations, des rémunérations et du gouvernement d'entreprise a pour missions :

- d'assister le Conseil de surveillance dans le choix des membres du Conseil de surveillance, des membres des comités du Conseil de surveillance et des membres du Directoire ;
- de sélectionner les membres potentiels du Conseil de surveillance répondant aux critères d'indépendance et d'en soumettre la liste au Conseil de surveillance ;
- de préparer la succession des personnes susvisées.

Plus généralement, le Comité des nominations, des rémunérations et du gouvernement d'entreprise a aussi pour mission de formuler auprès du Conseil de surveillance des recommandations concernant les modalités de rémunération pour les membres du Conseil de surveillance qui en seraient bénéficiaires, la politique de rémunération des cadres dirigeants, et les mécanismes d'intéressement, par tous moyens, du personnel de l'Emetteur et des membres des organes de gouvernance des entités contrôlées par l'Emetteur.

(iii) Fonctionnement du Comité des nominations, des rémunérations et du gouvernement d'entreprise

Le fonctionnement du Comité des nominations, des rémunérations et du gouvernement d'entreprise est régi par les dispositions législatives et réglementaires en vigueur, ainsi que par les dispositions des statuts de l'Emetteur et du règlement intérieur de son Conseil de surveillance.

(d) Comité Stratégie et Engagements responsables

(i) Composition du Comité Stratégie et Engagements responsables

Le Comité Stratégie et Engagements responsables est composé d'au moins trois membres, en ce compris son président.

Les membres du Comité, à la date du présent Prospectus de Base, sont identifiés à la section 6.1 ci-dessus.

(ii) Attributions du Comité Stratégie et Engagements responsables

Le Comité Stratégie et Engagements responsables examine et suit la réalisation du plan stratégique de l'Emetteur, ainsi que les projets et les opérations stratégiques de l'Emetteur. A ce titre, il exprime son avis sur :

- les grandes orientations stratégiques de l'Emetteur (en ce inclus le plan d'activité à moyen terme) ;
- la politique de développement de l'Emetteur ;
- les grands projets ou programmes de financement et de refinancement dont il est envisagé qu'ils soient menés par l'Emetteur ;
- les orientations stratégiques pluriannuelles en matière de responsabilité sociale et environnementale.

Le Comité Stratégie et Engagements responsables étudie et examine par ailleurs :

- les projets d'accords stratégiques et de partenariats dont le montant est significatif ;
- plus généralement, tout projet significatif de quelque nature que ce soit. L'appréciation du caractère significatif d'un projet présenté par la direction de l'Emetteur est de la responsabilité du président du Comité stratégique qui, pour forger sa décision, s'appuie notamment sur le montant des engagements liés au projet concerné.

De manière générale, le Comité stratégique donne son avis sur toute autre question stratégique dont le Conseil de surveillance le saisit.

(iii) Fonctionnement du Comité Stratégie et Engagements responsables

Le fonctionnement du Comité Stratégie et Engagements responsables est régi par les dispositions législatives et réglementaires en vigueur, ainsi que par les stipulations de statuts de l'Emetteur et du règlement intérieur de son Conseil de surveillance.

## 6.4 Code de gouvernement d'entreprise

Dans un souci de transparence et d'information au public, l'Emetteur a décidé de se conformer, aux principes de gouvernance d'entreprise, tels que définis par les recommandations émises par l'AFEP et le MEDEF au sein du Code AFEP-MEDEF.

Dans ce cadre le Conseil de surveillance de l'Emetteur a adopté un règlement intérieur reprenant les principales dispositions dudit code. Néanmoins, afin de tenir compte des spécificités propres de l'Emetteur, celui-ci a décidé d'écarter ou d'adapter certaines de ses dispositions, conformément aux éléments indiqués ci-après.

- (i) Représentation équilibrée des hommes et des femmes (Article 7.2 du Code AFEP-MEDEF et Article L. 225-69-1, alinéa 1er du Code de commerce)

Le Code AFEP-MEDEF préconise une représentation équilibrée des hommes et des femmes au sein du Conseil de surveillance.

L'article L. 225-69-1, alinéa 1er du Code de commerce issu de la loi n°2011-103 du 27 janvier 2011 et tel que modifié par la loi n° 2019-486 du 22 mai 2019 fixe un objectif de représentation des femmes à hauteur de 40 % au sein du conseil de surveillance.

L'Emetteur n'entre pas dans le champ d'application de ce texte, car (i) les actions composant son capital ne sont pas admises aux négociations sur un marché réglementé et (ii) les seuils sociaux et financiers visés par ce texte ne sont pas atteints. Toutefois l'Emetteur s'est volontairement soumis aux dispositions du Code AFEP-MEDEF ; en conséquence il bénéficie d'une plus grande souplesse dans l'atteinte de cet objectif.

Le Conseil de surveillance est composé, à la date du présent Prospectus de Base, de 6 femmes et 7 hommes, soit une proportion de 46,15 % / 53,85 %.

La parité, et de façon plus générale, la diversité est pourtant un élément important au sein des valeurs de l'Emetteur. Son Directoire est d'ailleurs, à la date du présent Prospectus de Base, composé de 2 femmes et 3 hommes, et les salariés sont à 34 % des femmes et à 66 % des hommes au 31 mars 2024.

- (ii) Représentation des salariés de la Société au sein du Conseil de surveillance (article 9 du Code AFEP-MEDEF)

L'Emetteur a fait le choix d'écarter les dispositions de l'article 9 du Code AFEP-MEDEF : au regard de son modèle économique léger, notamment son effectif limité, comprenant une trentaine de salariés permanents, ses statuts ne prévoient pas la possibilité de désigner des représentants des salariés au sein du Conseil de surveillance.

- (iii) Absence d'actions détenues par les membres du Conseil de surveillance (article 24 du Code AFEP-MEDEF)

Enfin, contrairement aux recommandations du Code AFEP-MEDEF, les membres du Conseil de surveillance ne détiennent aucune action de l'Emetteur ou de la ST. Ce principe découle de la structure du Groupe Agence France Locale dont l'actionnariat a vocation à être composé uniquement des Membres actionnaires de la ST, conformément à l'article L. 1611-3-2 du Code général des collectivités territoriales.

## **7. PRINCIPAUX ACTIONNAIRES**

La description de la ST, actionnaire de référence direct de l'Emetteur, figure au paragraphe 4 de la section « Description des Garants et du mécanisme de Garantie » du présent Prospectus de Base.

## **8. PROCEDURES JUDICIAIRES ET D'ARBITRAGE**

Voir également le paragraphe 8 de la section « Information Générale » du présent Prospectus de Base.

## **9. INFORMATIONS COMPLEMENTAIRES**

A la date du présent Prospectus de Base, l'Emetteur est une société anonyme à Directoire et Conseil de surveillance de droit français régie par les lois et règlements en vigueur ainsi que par ses statuts.

### **9.1 Capital social**

L'assemblée générale des actionnaires de l'Emetteur du 27 juin 2024 a décidé, avec l'autorisation de l'ACPR, de procéder à une réduction du capital social de l'Emetteur, motivée par des pertes, d'un montant de treize millions trois cent soixante et onze mille sept cent quarante-huit euros et cinquante-neuf centimes (13.371.748,59 EUR), pour le ramener de deux cent trente et un millions deux cent cinquante mille (231.250.000) euros à deux cent dix-sept millions huit cent soixante-dix-huit mille deux cent cinquante et un euros et quarante et un centimes (217.878.251,41 EUR), par voie de

diminution de la valeur nominale des actions émises par l'Emetteur. Cette résolution a permis de réduire le report à nouveau négatif de l'Emetteur à zéro.

Le 27 juin 2024, l'Emetteur a également clôturé une nouvelle augmentation de capital, à l'issue de laquelle, le capital social de l'Emetteur s'élève à deux cent vingt-cinq millions huit cent soixante-neuf mille trois cent dix-sept euros et quinze centimes ( 225.869.317,15 EUR), divisé en 2.397.315 (deux millions trois cent quatre-vingt-dix-sept mille trois cent quinze) actions intégralement souscrites, entièrement libérées et toutes de même catégorie.

## **9.2 Dettes représentées par un titre**

Au 31 décembre 2023 et au 31 mars 2024, le montant des dettes représentées par un titre de l'Emetteur, selon le référentiel IFRS tel qu'adopté par l'Union Européenne, s'élevait à 8 262 millions d'euros et à 9 349 millions d'euros, respectivement. Entre le 1<sup>er</sup> avril 2024 et la date du présent Prospectus de Base, l'Emetteur a procédé à cinq émissions obligataires pour un montant total en principal de 496 millions d'euros et remboursé une émission obligataire pour un montant total en principal de 820 millions d'euros.

## **9.3 Acte constitutif et statuts**

A la date du présent Prospectus de Base, l'Emetteur est une société anonyme à Directoire et Conseil de surveillance de droit français régie immatriculée au Registre du commerce et des sociétés de Lyon sous le numéro 799 379 649.

- Conformément aux dispositions de l'article 2 des statuts, l'Emetteur a notamment pour objet social de réaliser tout ou partie des opérations énoncées ci-dessous conformément aux modalités dudit agrément :
  - d'octroyer des crédits et, le cas échéant, recevoir du public des dépôts ou d'autres fonds remboursables et réaliser toute opération connexe en vue notamment d'accorder des prêts aux Membres, collectivités territoriales, leurs groupements et les établissements publics locaux, ainsi qu'à toute entité qui serait légalement autorisée à participer au mécanisme mis en œuvre par le Groupe Agence France Locale, sous réserve de leur adhésion conformément aux statuts de la ST ;
  - d'emprunter des fonds, notamment par l'émission d'obligations auprès d'investisseurs institutionnels ou de particuliers, ou par tout autre moyen ;
  - d'assister les Membres dans le cadre de leur financement par l'Emetteur ;
  - de fournir tout avis financier ou autre service administratif et financier aux Membres, en lien étroit avec toute opération de financement, de crédit ou de prêt de l'Emetteur ;
  - d'exécuter, le cas échéant, des opérations d'arbitrage, de courtage et de commission ;
  - de fournir, le cas échéant, certains moyens et certaines prestations de services notamment en matière administrative, juridique, financière, comptable, commerciale, de gestion ou de conseil à la ST ;
  - et plus généralement, de réaliser toutes opérations, qu'elles soient économiques ou juridiques, financières, civiles ou commerciales, pouvant se rattacher, directement ou indirectement, à l'un des objets ci-dessus ou à tout objet similaire ou connexe.



## 10. CONTRATS IMPORTANTS

Outre les contrats décrits ci-dessous, il n'y a pas de contrats importants (autre que les contrats conclus dans le cadre normal de ses affaires) pouvant conférer à l'Emetteur un droit ou une obligation ayant une incidence importante sur la capacité de l'Emetteur à remplir les obligations que lui imposent les Titres émis à l'égard des porteurs des Titres.

### 10.1 Contrats relatifs au système d'information

Pour la mise en œuvre et le maintien en condition opérationnelle de son système d'information, l'Emetteur a conclu des contrats de fourniture et d'infogérance ou hébergement en mode « *software as a service* » (SaaS) avec Sopra Banking Software, opérateur et éditeur reconnu du progiciel bancaire SAB-AT d'une part, EquensWorldline, l'un des leaders de la mise en œuvre et de l'hébergement de portails en ligne et des solutions de paiement électronique, Regnology (ex Invoke), éditeur européen de logiciels de reporting financier et réglementaire, et Orchestrade, éditeur de logiciels en finance de marché d'autre part. L'Emetteur a aussi conclu un contrat avec Microsoft Azure de fourniture de services Cloud d'hébergement et d'exploitation en mode « *Infrastructure as a Service* » (IaaS).

S'agissant de Sopra Banking Software, l'Emetteur bénéficie :

- de la fourniture d'un progiciel bancaire intégré basé sur les modules SAB-AT fournis en standard par la société Sopra Banking Software, et adaptés aux besoins de l'Emetteur ;
- de l'hébergement et l'exploitation en mode SaaS de cette solution bancaire en tenant compte des exigences de l'Emetteur en termes notamment de performance et niveaux de services, de sécurité et confidentialité des données et de l'infrastructure, de continuité d'activité et plans de secours afin de remédier aux défaillances éventuelles de la solution, de réversibilité de la solution fournie afin en particulier de permettre le cas échéant un changement de prestataire par l'Emetteur.

S'agissant de EquensWorldline, l'Emetteur bénéficie :

- d'un portail web destiné à recevoir et traiter les demandes des adhérents et interconnecté à la solution bancaire SAB-AT fournie par Sopra Banking Software;
- de l'hébergement, de l'exploitation, et de la maintenance de ce portail en tenant compte des exigences de l'Emetteur en termes notamment de performance et niveaux de services, de sécurité et confidentialité des données et de l'infrastructure, de continuité d'activité et plans de secours afin de remédier aux défaillances éventuelles de la solution, de réversibilité de la solution fournie afin en particulier de permettre le cas échéant un changement de prestataire par l'Emetteur.

S'agissant d'Orchestrade, l'Emetteur bénéficie :

- d'un logiciel de gestion de ses opérations de marchés, interconnecté à la solution bancaire SAB-AT fournie par Sopra Banking Software, à l'environnement décisionnel de Microsoft Azure et aux flux de cotations Bloomberg ;
- de l'hébergement, de l'exploitation, et de la maintenance de ce logiciel en tenant compte des exigences de l'Emetteur en termes notamment de performance et niveaux de services, de sécurité et confidentialité des données et de l'infrastructure, de continuité d'activité et plans de secours afin de remédier aux défaillances éventuelles de la solution, de réversibilité de la solution fournie afin en particulier de permettre le cas échéant un changement de prestataire par l'Emetteur.

S'agissant de Regnology, l'Emetteur bénéficie :

- de logiciels de traitement des données financières et réglementaires permettant de répondre aux exigences françaises et européennes (RUBA, FINREP, COREP, ...), interconnectés à l'environnement décisionnel de Microsoft Azure ;
- de l'hébergement, de l'exploitation, et de la maintenance de ces logiciels en tenant compte des exigences de l'Emetteur en termes notamment de performance et niveaux de services, de sécurité et confidentialité des données et de l'infrastructure, de continuité d'activité et plans de secours afin de remédier aux défaillances éventuelles de la solution, et de réversibilité de la solution fournie afin en particulier de permettre le cas échéant un changement de prestataire par l'Emetteur.

Pour ce faire, l'Emetteur a conclu :

- un contrat avec Sopra Banking Software dont l'échéance est prévue le 31 mars 2029 ;
- un contrat avec EquensWorldline dont l'échéance est prévue le 31 décembre 2027 ;
- un contrat avec Orchestrade dont l'échéance est prévue le 31 juillet 2030 ;
- un contrat avec Regnology dont l'échéance est prévue le 23 mars 2026.

S'agissant de Microsoft Azure, l'Emetteur bénéficie :

- De ressources informatiques d'hébergement essentielles, dans le Cloud : serveurs virtualisés, capacité de traitement, capacité de stockage de données et composants réseau ;
- De capacités d'exploitation de solutions logicielles de type Décisionnelles et Collaboratives, en tenant compte des exigences de l'Emetteur en termes notamment de performance et niveaux de services, de sécurité et confidentialité des données et de l'infrastructure, de continuité d'activité et plans de secours et de réversibilité afin de remédier aux défaillances éventuelles des ressources informatiques utilisées.

Du fait des approches SaaS, IaaS et infogérance retenues, une partie des moyens matériels de l'Agence France Locale est externalisée chez ces prestataires et notamment l'ensemble des infrastructures machines et logiciels d'exploitation nécessaires au fonctionnement du système d'information métier. Certaines fonctionnalités du système d'information sont supportées par des partenaires sous-traitants des prestataires.

Le SI est construit dans le respect de principes directeurs validés par l'Emetteur. Ces principes ont pour objectif majeur de garantir les performances, la maîtrise des risques, l'homogénéité et l'évolutivité du SI.

## **10.2 Contrat relatif à l'externalisation de l'activité middle office de l'Emetteur**

L'Emetteur a externalisé l'exécution de certaines missions de Middle Office relatives aux activités de marché à la Société Générale.

Cette externalisation porte sur la gestion du collatéral, la valorisation, la tenue et réconciliation des positions, la gestion des obligations EMIR de l'Emetteur, et la gestion administrative des opérations de marché.

## **10.3 Contrat relatif à l'audit interne de l'Emetteur et au contrôle permanent de second niveau comptable**

L'Emetteur a externalisé la réalisation des missions de contrôle permanent comptable de second niveau auprès de la société ABCD dans le cadre d'un contrat annuel.

L'Emetteur a externalisé l'exécution des contrôles périodiques à PricewaterhouseCoopers Audit (ou PwC) sous la responsabilité du président du Directoire de l'Emetteur. Conformément à l'arrêté du 3 novembre 2014 modifié relatif au contrôle interne, les entreprises assujetties doivent se doter d'un

dispositif de contrôle périodique. Ainsi que cela est défini dans le cadre de la Charte de Contrôle Interne de l'Emetteur, l'objectif du contrôle périodique est de vérifier la mise en œuvre et l'efficacité des dispositifs de gestion des risques, de conformité et de contrôle permanent. La relation est encadrée par un contrat renouvelé début 2024 pour une durée de 3 ans. Le dispositif est mis en œuvre selon un plan triennal visant à couvrir l'ensemble des métiers et fonctions de l'Emetteur, en se focalisant sur les principales zones de risques. Ce dispositif implique la réalisation de missions de revue selon un rythme trimestriel, le suivi des recommandations émises et la production d'une synthèse annuelle à destination des organes de gouvernance.

## **11. GESTION OPERATIONNELLE**

### **11.1 Dispositif de gestion actif-passif**

L'Emetteur a mis en place un dispositif de gestion actif-passif (également désigné par son acronyme anglais ALM (*Asset and Liability Management*)) avec pour objectif, au regard de la nature de son bilan et des risques auxquels il est exposé, de minimiser l'exposition de son résultat et de ses fonds propres aux risques de marché. Ce dispositif repose sur un corpus de politiques financières qui visent à couvrir ou à encadrer tous les risques engendrés par l'activité financière de l'Emetteur.

### **11.2 Politique d'investissement de la trésorerie**

Conformément aux bonnes pratiques de gestion, à ses directives de gestion issues de la politique de liquidité et aux obligations réglementaires, l'Emetteur dispose d'une réserve de liquidité constituée d'actifs de grande qualité, et qui correspond à la partie des ressources non distribuées sous forme de crédits et conservées dans un objectif de liquidité de l'établissement. Aussi pour s'assurer que ses actifs liquides sont négociables et mobilisables à tout moment, l'Emetteur s'appuie sur les principes généraux suivants :

- la cessibilité des actifs du portefeuille de liquidité ;
- la qualité de crédit des supports d'investissement ; et
- la couverture du risque de taux.

#### *Politique d'investissement des liquidités*

Ce portefeuille est investi sur des signatures de très bonne qualité et se compose de deux compartiments :

- un compartiment destiné à assurer la trésorerie quotidienne, le portefeuille opérationnel qui est investi sur une gamme de produits comprenant notamment des dépôts bancaires et des titres à court terme d'excellentes signatures et liquides; et
- un compartiment destiné à assurer la trésorerie à moyen terme, le portefeuille de placement, qui a vocation à être investi en obligations à taux fixes et à taux variables, principalement d'émetteurs du secteur public et d'obligations sécurisées émises dans l'Espace Economique Européen, l'Amérique du Nord et quelques pays dont la liste est tenue par le Comité de Crédit de l'Emetteur bénéficiant d'une qualité de crédit élevée appréciée notamment par le niveau de la notation de ces émetteurs. Ces titres sont swappés sur une référence variable conformément à la politique de couverture de risque de taux d'intérêts de l'Emetteur dans l'objectif de neutraliser les effets d'une évolution défavorable des taux d'intérêts sur la valeur de ces titres.

Les titres de la réserve de liquidité bénéficient pour au moins 70 % d'entre eux, selon les directives de gestion de l'Emetteur, de l'appellation HQLA ou encore hautement liquides.

Ce dispositif de gestion de la réserve de liquidité de l'Emetteur est inspiré de celui en vigueur dans les principales agences de financement des collectivités locales ainsi que dans les banques multilatérales

de développement. Il a démontré son efficacité à assurer la liquidité de ces institutions, dans un grand nombre de circonstances de marché tout en en minimisant l'impact sur leur rentabilité.

### 11.3 Exigences en capital et en liquidité de l'Emetteur

#### (a) Principes

##### (i) Ratio de solvabilité

Pour les besoins du calcul le dénominateur du ratio est composé des trois éléments suivants :

- le risque de crédit est calculé en méthode standard ;

La pondération prudentielle en méthode standard des expositions de crédit a évolué depuis le 21 juin 2024.

- L'article 115 (2) du Règlement CRR permet, sous conditions et sur avis de l'autorité compétente, que les expositions sur les administrations régionales ou locales soient traitées comme des expositions sur l'administration centrale. Le Collège de l'ACPR a adopté le 21 juin 2024 la Décision n° 2024-C-18 permettant d'assimiler à l'administration centrale française les communes, départements, régions et établissements publics de coopération intercommunale (EPCI) à fiscalité propre. Les collectivités régies par un statut spécifique sont assimilables à l'administration centrale, dès lors qu'elles respectent les critères fixés par le Règlement CRR. En conséquence, l'article 115 (2) du Règlement CRR s'applique pour ces administrations régionales ou locales françaises, qui peuvent se voir appliquer la pondération en risque de 0% prévue à l'article 114 (4) du Règlement CRR, pour les expositions libellées et financées dans la monnaie nationale ; le risque de marché est non applicable dans le cadre de l'Emetteur du fait de l'absence de portefeuille de transaction ; et
- le risque opérationnel est calculé en approche de base.

Au 31 décembre 2023, l'exigence prudentielle de fonds propres totale notifiée par l'ACPR applicable au Groupe Agence France Locale s'élève à 11,75 % :

- l'exigence minimale de 8 % ;
- une exigence de fonds propres additionnelle, dite de Pilier 2, de 1,25 % ; et
- une exigence relative au coussin de conservation des fonds propres fixée à 2,5 %.

Enfin le 2 janvier 2024, le Haut Conseil de stabilité financière a décidé de fixer le niveau de coussin de fonds propres contracycliques applicable aux expositions françaises à 1 %, (ce taux était au niveau de 0,5 % depuis le 7 avril 2023).

Avec un ratio de solvabilité de 13,23 % au 31 décembre 2023 sur la base d'une pondération prudentielle des expositions sur les collectivités locales françaises de 20%, le Groupe Agence France Locale dépasse les exigences prudentielles applicables.

Avec une pondération à 0% au lieu de 20%, le ratio de solvabilité au 31 décembre 2023 respecte mathématiquement cette exigence. Les exigences prudentielles de l’Emetteur sont suivies au niveau de l’Emetteur pour ce qui concerne les exigences portant sur la liquidité et au niveau consolidé pour ce qui est des exigences portant sur la liquidité ainsi que pour les exigences portant sur les fonds propres.

(ii) Ratio de levier

L’article 429 (bis) paragraphe 1. item d) du Règlement CRR du Parlement Européen et du Conseil du 27 novembre 2019 prévoit une définition différenciée du ratio de levier pour les établissements de crédit publics de développement, permettant à ces derniers d’exclure certains actifs, tels que les créances sur des administrations centrales, régionales ou locales ou sur des entités du secteur public en lien avec des investissements publics, du dénominateur du ratio, avec une exigence minimale réglementaire fixée à 3 %. L’Emetteur a obtenu le 11 mars 2021 par l’ACPR la reconnaissance d’un statut d’établissement de crédit public de développement.

L’Emetteur est reconnu éligible au statut d’établissement de crédit public de développement, autorisant la déduction des créances sur des administrations centrales, régionales ou locales ou sur des entités du secteur public en lien avec des investissements publics, du dénominateur du ratio, en conséquence le ratio de levier pour le Groupe Agence France Locale s’élève à 8,86 % au 31 décembre 2023. Sur la base de la méthodologie actuelle applicable aux établissements de crédit, le ratio de levier du Groupe s’élève à la même date à 2,24 % avant prise en compte du résultat 2023 capitalisé.

*Le décret n°2024-807 du 15 juillet 2024 relatif à l’application de l’article L. 1611-3-2 du CGCT « ajoute une condition à remplir de la part des collectivités territoriales, leurs groupements et les établissements publics locaux pour demander à adhérer à l’Agence France Locale, en application de l’article 67 de la loi n°2019-1461 du 27 décembre 2019 relative à l’engagement dans la vie locale et à la proximité de l’action publique modifiant l’article L. 1611-3-2 du code général des collectivités territoriales. Cette condition consiste à s’assurer que le cadre d’appétit au risque établi par l’Agence France Locale inclut une exigence minimale de fonds propres à hauteur d’au moins 1,7% de son exposition totale. Cette condition vise à plafonner le levier de l’établissement dans le contexte où par une décision d’assimilation au risque souverain, la pondération en risque des expositions sur les collectivités locales et leurs groupements serait réduite à 0 ». Selon ce décret, les Collectivités « s’assurent au travers de leur participation, qu’elle soit directe ou indirecte, aux instances de gouvernance de l’Agence France Locale que le cadre d’appétit au risque de l’Agence France Locale inclut une exigence minimale de fonds propres exprimée comme le rapport entre les fonds propres de l’établissement et l’exposition totale de l’établissement, et au moins égale à 1,7 %. Les fonds propres mentionnés au premier alinéa sont ceux définis au paragraphe 3 de l’article 429 du règlement (UE) 575-2013. L’exposition totale de l’établissement mentionnée au premier alinéa est celle définie au paragraphe 4 de l’article 429 du règlement (UE) 575-2013. »*

Avec un ratio de levier de 2,24% hors résultat 2023 capitalisé, l’Emetteur respecte cette possible future exigence.

(b) Exigences en liquidité

Le ratio de liquidité à 30 jours LCR (*Liquidity Coverage Ratio*) est destiné à s’assurer que chaque établissement maintient un niveau adéquat d’actifs de haute qualité, facilement

transformables en liquidité, pour faire face à ses engagements réels ou potentiels sur une période de 30 jours.

Le ratio de liquidité à 1 an NSFR (*Net Stable Funding Ratio*) est destiné à s'assurer que l'Emetteur dispose de ressources stables pour financer ses actifs stables.

Le ratio de liquidité à un an (*Net Cash Requirement Ratio*) est destiné à s'assurer que l'Emetteur dispose de ressources lui permettant de faire face à ses engagements potentiels sur une durée d'un an.

L'Emetteur se fixe comme objectif de maintenir les ratios de liquidité LCR et NSFR au-dessus de 100 % et le ratio NCRR dans une fourchette comprise entre 80% et 125%.

Au 31 décembre 2023, le ratio LCR s'élevait à 541 %, le ratio NSFR à 231 % et le ratio NCRR à 80%.

#### **11.4 Schéma organisationnel retenu**

La quasi-totalité du personnel du Groupe Agence France Locale est employé par l'Emetteur.

Au 31 décembre 2023, les effectifs de l'Emetteur sont composés de 44 salariés et un mandataire social non salarié. Ce nombre devrait progressivement augmenter selon les estimations actuelles de l'Emetteur et en fonction de son activité.



## AGENCE FRANCE LOCALE Organigramme

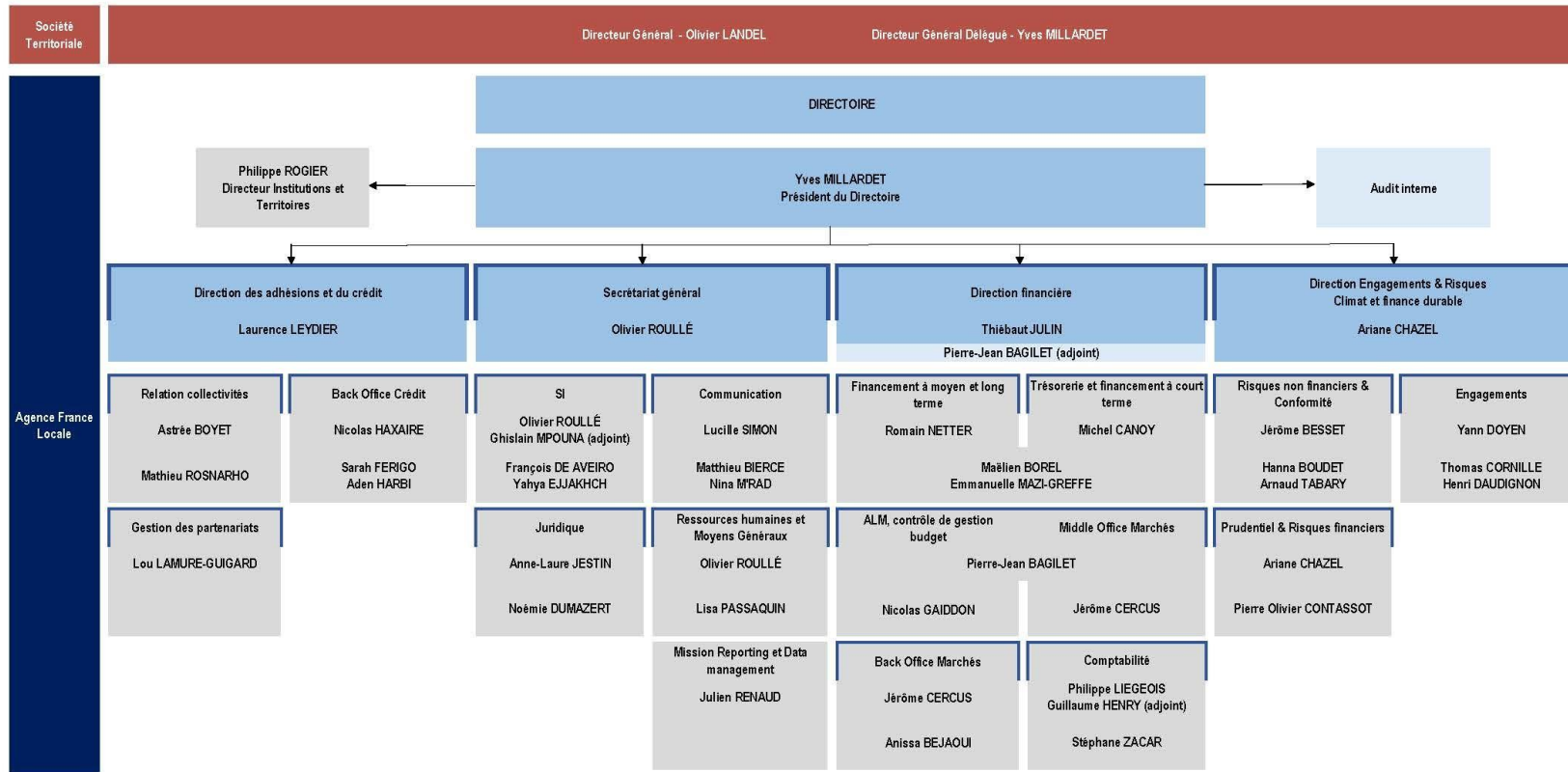





## DESCRIPTION DES GARANTS ET DU MECANISME DE GARANTIE

### 1. DESCRIPTION DU MECANISME DE GARANTIE

Les Titres émis par l'Emetteur bénéficient d'un double mécanisme de garanties consenties, d'une part, par chacun des Membres, les Garanties Membres et, d'autre part, par la ST, la Garantie ST :

- à chaque souscription de Crédit Moyen-Long Terme auprès de l'Emetteur, chaque Membre consent un engagement de garantie dont le plafond sera égal, à tout instant, au montant total de son encours de Crédits Moyen-Long Terme vis-à-vis de l'Emetteur ;
- la ST consent une garantie dont le montant a vocation à évoluer de façon périodique. Pour chaque Tranche de Titres émis dans le cadre du Programme, le Plafond Individuel (tel que défini ci-dessous) de la Garantie ST est indiqué dans les Conditions Définitives relatives à l'émission concernée et est au moins égal au montant total de cette émission.

Il apparaît dans le plan d'affaires, sans que cela ne constitue un engagement de la part de l'Emetteur, qu'approximativement 70 à 80% du montant total des emprunts émis par l'Emetteur sur les marchés (y compris les Titres émis dans le cadre du Programme) sera utilisé pour consentir des Crédits Moyen-Long Terme aux Membres. Les 20 à 30 % restants seront conservés à la fois pour assurer la liquidité de l'Emetteur, conformément à ses obligations réglementaires et aux bonnes pratiques de gestion et pour proposer des Crédits de Trésorerie aux Membres dans les conditions et limites fixées par les politiques financières de l'Emetteur, telles qu'exposées au paragraphe 2.5 de la section « *Description de l'Emetteur* » du présent Prospectus de Base.

Concernant la Garantie ST, le montant total garanti au titre de la Garantie ST a vocation à être dimensionné à un montant au moins égal à la totalité des fonds levés par l'Emetteur sur les marchés de capitaux principalement grâce à l'émission de titres obligataires dans le cadre du Programme et de titres émis dans le cadre du programme *euro commercial paper* de l'Emetteur ainsi que des autres engagements financiers (tels que des facilités bancaires et des opérations de couverture) que l'Emetteur a souscrits et qui dans les deux cas bénéficient de la Garantie ST.

Le montant total garanti au titre de la Garantie ST ne pourra en tout état de cause être supérieur à un montant maximal déterminé par le Conseil d'administration de la ST (le **Plafond Maximal de la Garantie ST**). Le Plafond Maximal de la Garantie ST a été rehaussé par une décision du Conseil d'administration de la ST en date du 28 septembre 2018 et porté de 5.000.000.000 d'euros à 10.000.000.000 d'euros, puis rehaussé de nouveau par une décision du Conseil d'administration de la ST en date du 13 juin 2022 pour être porté à 15.000.000.000 d'euros et enfin rehaussé de nouveau par une décision du Conseil d'administration de la ST en date du 11 juin 2024 pour être porté à 20.000.000.000 d'euros.

Une vision synthétique du schéma contractuel des garanties est présentée ci-dessous :

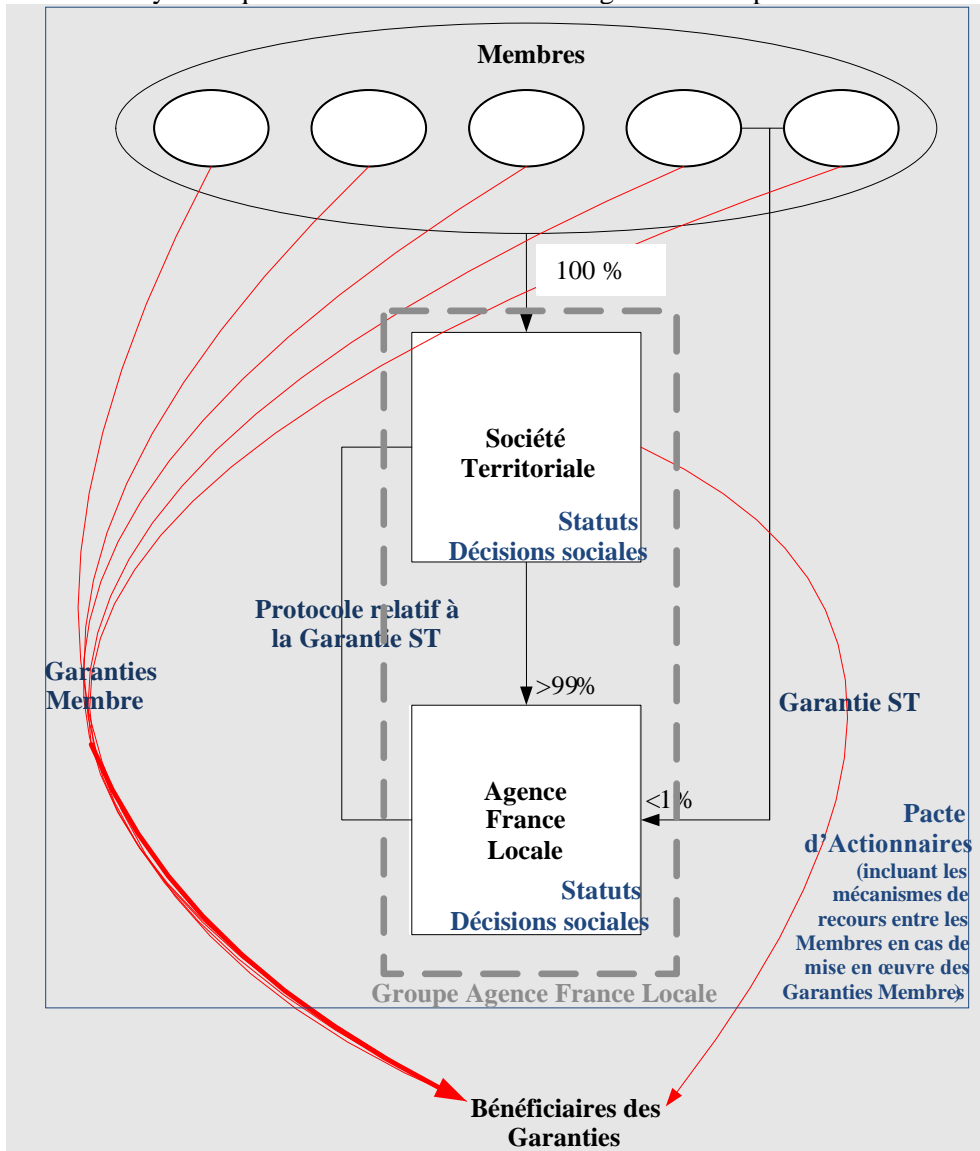

Une vision synthétique du fonctionnement des garanties est présentée ci-dessous :

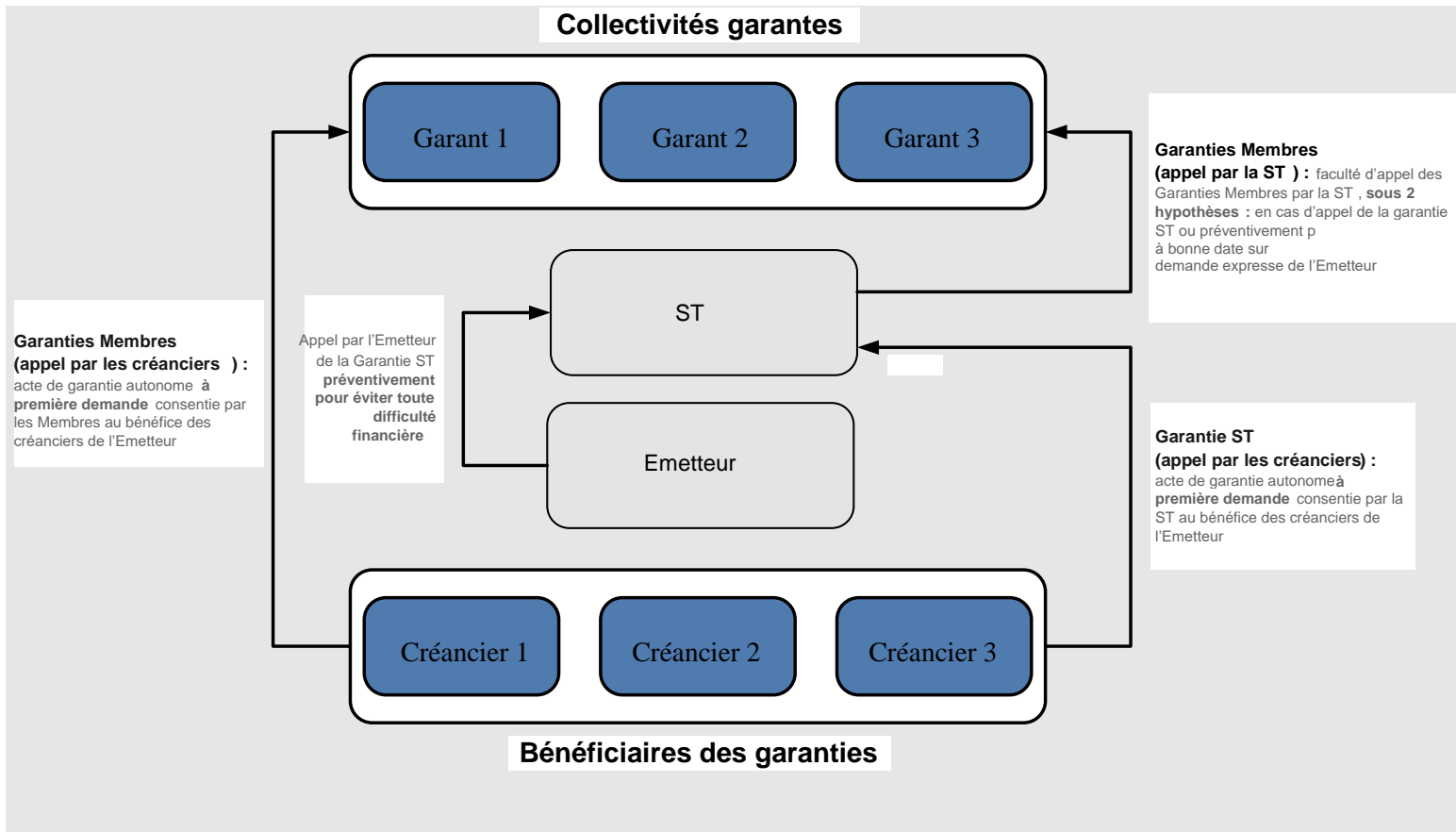

## 1.1 Garantie Membre

La description de la Garantie Membre présentée ci-après correspond au modèle de Garantie Membre 2016.01 reproduit dans le présent Prospectus de Base et dont l'entrée en vigueur est intervenue le 30 avril 2016 (la **Date d'Entrée en Vigueur**). Il remplace le modèle de Garantie Membre 2014.01 figurant dans le Prospectus de Base du 6 mars 2015 (voir pour plus de détails le paragraphe (c) « Modification du modèle de Garantie Membre » ci-après) à la Date d'Entrée en Vigueur. Les titulaires de Titres émis après la Date d'Entrée en Vigueur bénéficient de la Garantie Membre 2016.01 ou de toute autre Garantie Membre qui la remplacerait conformément à la clause 2.3 du modèle de Garantie Membre 2016.01.

### (a) Principe

Chaque Crédit Moyen-Long Terme consenti par l'Emetteur à un de ses Membres est conditionné à l'octroi par ce Membre d'un engagement de garantie pour un montant maximum correspondant audit financement.

La conclusion d'un Crédit de Trésorerie ne donne pas lieu à l'octroi par le Membre bénéficiaire de ce financement d'un engagement de garantie. En effet, la Garantie Membre n'a vocation à garantir les Bénéficiaires qu'à hauteur des Crédits Moyen-Long Terme du Membre concerné vis-à-vis de l'Emetteur.

Il résulte de ce principe que le montant maximum garanti par Membre en application de la Garantie Membre a vocation à être égal aux encours des Crédits Moyen-Long Terme que ledit Membre a souscrit auprès de l'Emetteur.

Au 31 décembre 2023, l'encours total des Crédits Moyen-Long Terme, selon le référentiel IFRS, s'élevait à 6 576 millions d'euros.

Chaque modèle de Garantie Membre doit être préalablement approuvé par l'assemblée délibérante de chaque Membre.

Les engagements de garanties procédant du même modèle de Garantie Membre sont :

- tous identiques et renvoient à un modèle de garantie à première demande arrêté par le Conseil d'administration de la ST, sur proposition du Directoire de l'Emetteur, après avis de son Conseil de surveillance et auquel les Membres ne peuvent déroger ;
- souscrits à chaque octroi de Crédit Moyen Long Terme.

(b) Principales stipulations

En application du modèle de garantie, la Garantie Membre repose sur les principes suivants :

- la Garantie Membre est une garantie autonome à première demande ;
- elle bénéficie aux Bénéficiaires. Ces Bénéficiaires comprennent les titulaires de tous titres émis ou les cocontractants de tous les actes conclus par l'Emetteur prévoyant que lesdits titres ou actes bénéficient de la Garantie Membre ; elle a vocation, dans ce cadre à bénéficier à tous les titulaires de Titres émis dans le cadre du Programme ;
- la mise en œuvre par un Bénéficiaire, par le représentant des Bénéficiaires ou par la ST de la Garantie Membre est conditionnée, à peine de nullité, au respect des formes et délais prescrits dans ladite garantie ; et
- un mécanisme particulier d'appel anticipé de la Garantie Membre par la ST a été mis en place afin de prévenir d'éventuelles difficultés financières.

La faculté d'appel de la Garantie Membre est ouverte à la ST dans les hypothèses suivantes :

- appel de la Garantie ST ; et
- demande en ce sens de l'Emetteur.

Les appels en garantie effectués par la ST au titre des Garanties Membres ne sont pas faits au bénéfice de la ST ou de l'Emetteur mais pour le compte des Bénéficiaires. Les sommes issues de ces appels en garantie seront placées sur un compte séquestre ouvert au nom de la ST auprès de la CDC. Conformément à l'instruction qui devra être donnée par la ST à la CDC (article 9.4.3 du modèle de Garantie Membre), les sommes placées sur ce compte seront directement versées aux Bénéficiaires à la date d'échéance de leur créance. Les principales modalités de la convention de séquestre sont disponibles sur le site Internet de l'Emetteur.

Lorsque la demande d'appel de la Garantie Membre procède d'un appel de la Garantie ST effectuée par l'Emetteur, le Pacte prévoit un mécanisme de répartition équilibrée des appels entre les Membres.

Lorsque l'appel en garantie est effectué directement par un Bénéficiaire de la Garantie Membre, ce dernier a la possibilité d'appeler un seul Membre pour la totalité du montant de sa demande<sup>11</sup> (sous réserve du plafond de garantie applicable audit Membre) ou de répartir le montant de sa demande entre plusieurs Membres. La totalité des montants appelés par un Bénéficiaire auprès des Membres au titre des Garanties Membres ne peut excéder le montant total dû à ce Bénéficiaire.

Afin de permettre une parfaite information des Bénéficiaires, l'encours des Crédits Moyen-Long Terme de chaque Membre vis-à-vis de l'Emetteur, et par conséquent, le montant maximal de leur garantie, est publié chaque Jour Ouvré (tel que défini dans le modèle de Garantie Membre reproduit ci-après) sur le site Internet de l'Emetteur<sup>12</sup> ([https://www.agence-france-locale.fr/page-investisseurs\\_fr/notation/](https://www.agence-france-locale.fr/page-investisseurs_fr/notation/)).

Au 10 juillet 2024, le montant total des encours garantis par les Membres s'élevait à 7.217.690.737,02 euros<sup>13</sup>.

---

<sup>11</sup> Demande qui correspondra à la créance du Bénéficiaire vis-à-vis de l'Emetteur.

<sup>12</sup> En cas de coexistence de plusieurs modèles de Garantie Membre pour un même Membre, l'encours de Crédits Moyen-Long Terme dudit Membre publié sur le Site Internet de l'Emetteur fera apparaître pour chaque modèle de Garantie Membre le montant de l'encours de Crédits Moyen-Long Terme garanti dans le cadre dudit modèle de Garantie Membre.

<sup>13</sup> Le montant total des garanties affiché correspond à la somme du capital restant dû pour chaque Membre au titre de sa Garantie Membre., Le montant total des garanties affiché ne tient pas compte des intérêts courus non échus et par conséquent, ne couvre pas l'ensemble des garanties données par chaque membre.

### Liste des montants maximums garantis par chaque Membre au 10 juillet 2024

| Dénomination complète du Membre (a) | Statut Juridique            | SIREN     | Modèle de garantie | Montant de la garantie à J | % du montant total des garanties à J | Montant estimé de la garantie à J+10* | Montant des appels en garantie | Contact  |
|-------------------------------------|-----------------------------|-----------|--------------------|----------------------------|--------------------------------------|---------------------------------------|--------------------------------|--|
| ANCENIS SAINT GEREON                | Commune ou commune nouvelle | 200083228 | 2014-1             | 875 000,00 €               | 0,01%                                | 875 000,00 €                          | 0,00 €                         | Monsieur ou Madame le Maire PL DU MARECHAL FOCH CS 30217 44150 ANCENIS CEDEX                             |
| CA AMIENS METROPOLE                 | Communauté d'agglomération  | 248000531 | 2016-1             | 82 829 194,64 €            | 1,15%                                | 82 829 194,64 €                       | 0,00 €                         | Monsieur ou Madame le/la Président(e) PL DE L HOTEL DE VILLE HOTEL DE VILLE BP 2720 80027 AMIENS CEDEX 1 |

|                                    |                               |           |        |                 |       |                 |        |  |
|------------------------------------|-------------------------------|-----------|--------|-----------------|-------|-----------------|--------|--|
| CA ANNEMASSE-<br>LES VOIRONS       | Communauté<br>d'agglomération | 200011773 | 2016-1 | 40 434 926,03 € | 0,56% | 40 434 926,03 € | 0,00 € | Monsieur ou Madame le/la Président(e) 11 AV<br>EMILE ZOLA BP 225 74105 ANNEMASSE<br>CEDEX                        |
| CA CANNES PAYS<br>DE LERINS        | Communauté<br>d'agglomération | 200039915 | 2016-1 | 52 610 139,29 € | 0,73% | 52 610 139,29 € | 0,00 € | Monsieur ou Madame le/la Président(e) PLACE<br>BERNARD-CORNUT-GENTILLE CS 50044<br>06414 CANNES CEDEX            |
| CA CHALON VAL<br>DE BOURGOGNE      | Communauté<br>d'agglomération | 247100589 | 2016-1 | 2 779 930,48 €  | 0,04% | 2 779 930,48 €  | 0,00 € | Monsieur ou Madame le/la Président(e) 23 AV<br>GEORGES POMPIDOU QU COSMES 71100<br>CHALON SUR SAONE              |
| CA COEUR DE<br>FLANDRE             | Communauté<br>d'agglomération | 200040947 | 2016-1 | 3 900 000,00 €  | 0,05% | 3 900 000,00 €  | 0,00 € | Monsieur ou Madame le/la Président(e) 41 AV DU<br>MAL DE LATTRE DE TASSIGNY 59190<br>HAZEBROUCK                  |
| CA DE BLOIS<br>AGGLOPOLYS          | Communauté<br>d'agglomération | 200030385 | 2014-1 | 2 300 000,00 €  | 0,03% | 2 300 000,00 €  | 0,00 € | Monsieur ou Madame le/la Président(e) 1 RUE<br>HONORE DE BALZAC HOTEL DE VILLE<br>41000 BLOIS                    |
| CA DE BLOIS<br>AGGLOPOLYS          | Communauté<br>d'agglomération | 200030385 | 2016-1 | 9 851 190,18 €  | 0,14% | 9 851 190,18 €  | 0,00 € | Monsieur ou Madame le/la Président(e) 1 RUE<br>HONORE DE BALZAC HOTEL DE VILLE<br>41000 BLOIS                    |
| CA DE CASTRES-<br>MAZAMET          | Communauté<br>d'agglomération | 248100430 | 2016-1 | 3 000 000,00 €  | 0,04% | 3 000 000,00 €  | 0,00 € | Monsieur ou Madame le/la Président(e) LE<br>CAUSSE 81100 CASTRES   |
| CA DE LA REGION<br>DIEPPOISE       | Communauté<br>d'agglomération | 247600786 | 2016-1 | 10 252 293,84 € | 0,14% | 10 252 293,84 € | 0,00 € | Monsieur ou Madame le/la Président(e) 3 PARC<br>JEHAN ANGO MAIRIE 76200 DIEPPE                                   |
| CA DE MORLAIX<br>COMMUNAUTE        | Communauté<br>d'agglomération | 242900835 | 2016-1 | 8 554 166,97 €  | 0,12% | 8 554 166,97 €  | 0,00 € | Monsieur ou Madame le/la Président(e) 2 B VOIE D<br>ACCES AU PORT BP 97121 29671 MORLAIX<br>CEDEX                |
| CA DES VILLES<br>SOLIDAIRES        | Communauté<br>d'agglomération | 249740077 | 2016-1 | 7 296 000,00 €  | 0,10% | 7 296 000,00 €  | 0,00 € | Monsieur ou Madame le/la Président(e) 29 RTE DE<br>L ENTRE DEUX 97410 SAINT PIERRE                               |
| CA DU BASSIN DE<br>BOURG EN BRESSE | Communauté<br>d'agglomération | 200071751 | 2016-1 | 45 940 561,98 € | 0,64% | 45 940 561,98 € | 0,00 € | Monsieur ou Madame le/la Président(e) 3 AVENUE<br>ARSENE D ARSONVAL ZONE CENORD BP<br>8000 01000 BOURG EN BRESSE |



|                          |                            |           |        |                 |       |                 |        |   |
|--------------------------|----------------------------|-----------|--------|-----------------|-------|-----------------|--------|---|
| CA DU PAYS DE SAINT OMER | Communauté d'agglomération | 200069037 | 2016-1 | 14 956 153,76 € | 0,21% | 14 956 153,76 € | 0,00 € | Monsieur ou Madame le/la Président(e) 2 RUE ALBERT CAMUS 62968 LONGUENESSE CEDEX                        |
| CA DU SUD                | Communauté d'agglomération | 249740085 | 2016-1 | 1 955 250,00 €  | 0,03% | 1 955 250,00 €  | 0,00 € | Monsieur ou Madame le/la Président(e) 379 RUE HUBERT DELISLE BP 437 97430 LE TAMPON CEDEX               |
| CA DU VAL DE FENSCH      | Communauté d'agglomération | 245701222 | 2016-1 | 10 743 446,49 € | 0,15% | 10 743 446,49 € | 0,00 € | Monsieur ou Madame le/la Président(e) 10 RUE DE WENDEL HOTEL DE COMMUNAUTE BP 20176 57705 HAYANGE CEDEX |
| CA GRAND PERIGUEUX       | Communauté d'agglomération | 200040392 | 2014-1 | 362 453,74 €    | 0,01% | 362 453,74 €    | 0,00 € | Monsieur ou Madame le/la Président(e) 1 BD LAKANAL 24009 PERIGUEUX CEDEX                                |
| CA GRAND PERIGUEUX       | Communauté d'agglomération | 200040392 | 2016-1 | 60 788 604,29 € | 0,84% | 60 788 604,29 € | 0,00 € | Monsieur ou Madame le/la Président(e) 1 BD LAKANAL 24009 PERIGUEUX CEDEX                                |

|                                  |                            |           |        |                 |       |                 |        |  |
|----------------------------------|----------------------------|-----------|--------|-----------------|-------|-----------------|--------|--|
| CA LA ROCHELLE                   | Communauté d'agglomération | 241700434 | 2016-1 | 7 061 904,80 €  | 0,10% | 7 061 904,80 €  | 0,00 € | Monsieur ou Madame le/la Président(e) 6 RUE SAINT MICHEL CS 41287 17086 LA ROCHELLE CEDEX 02                         |
| CA LA ROCHE-SUR-YON              | Communauté d'agglomération | 248500589 | 2016-1 | 28 788 519,18 € | 0,40% | 28 788 519,18 € | 0,00 € | Monsieur ou Madame le/la Président(e) PLACE DU THEATRE HOTEL DE VILLE ET AGGLOMERATION BP 829 85021 LA ROCHE SUR YON |
| CA LANNION TREGOR COMMUNAUTE     | Communauté d'agglomération | 200065928 | 2016-1 | 20 143 750,00 € | 0,28% | 20 143 750,00 € | 0,00 € | Monsieur ou Madame le/la Président(e) 1 RUE GASPARD MONGE CS 10761 22300 LANNION                                     |
| CA LISIEUX NORMANDIE             | Communauté d'agglomération | 200069532 | 2016-1 | 2 970 000,00 €  | 0,04% | 2 970 000,00 €  | 0,00 € | Monsieur ou Madame le/la Président(e) 6 RUE D'ALENCON 14100 LISIEUX  |
| CA MACONNAIS BEAUJOLAIS AGGLOMER | Communauté d'agglomération | 200070308 | 2016-1 | 3 525 680,13 €  | 0,05% | 3 525 680,13 €  | 0,00 € | Monsieur ou Madame le/la Président(e) 67 ESPLANADE DU BREUIL CS 20811 71000 MACON                                    |
| CA PAU BEARN PYRENEES            | Communauté d'agglomération | 200067254 | 2016-1 | 70 629 070,13 € | 0,98% | 70 629 070,13 € | 0,00 € | Monsieur ou Madame le/la Président(e) 2 B PL ROYALE HOTEL DE FRANCE BP 547 64010 PAU CEDEX                           |
| CA PAYS AJACCIEN                 | Communauté d'agglomération | 242010056 | 2016-1 | 33 983 333,36 € | 0,47% | 33 983 333,36 € | 0,00 € | Monsieur ou Madame le/la Président(e) IMM CASTELLANI ST JOSEPH 20090 AJACCIO   |
| CA QUIMPER BRETAGNE OCCIDENTALE  | Communauté d'agglomération | 200068120 | 2016-1 | 9 125 000,01 €  | 0,13% | 9 125 000,01 €  | 0,00 € | Monsieur ou Madame le/la Président(e) 44 PLACE SAINT CORENTIN CS 26004 29000 QUIMPER                                 |
| CA SOISSONNAIS                   | Communauté d'agglomération | 240200477 | 2016-1 | 1 966 666,67 €  | 0,03% | 1 966 666,67 €  | 0,00 € | Monsieur ou Madame le/la Président(e) 11 AV FRANCOIS MITTERRAND LES TERRASSES DU MAIL 02880 CUFFIES                  |
| CA TERRITOIRE COTE OUEST         | Communauté d'agglomération | 249740101 | 2016-1 | 20 125 166,96 € | 0,28% | 20 125 166,96 € | 0,00 € | Monsieur ou Madame le/la Président(e) 1 RUE ELIARD LAUDE BP 49 97420 LE PORT CEDEX                                   |
| CA VALENCIENNES METROPOLE        | Communauté d'agglomération | 245901160 | 2016-1 | 22 656 250,00 € | 0,31% | 22 656 250,00 € | 0,00 € | Monsieur ou Madame le/la Président(e) 2 PL DE L'HOPITAL GENERAL CS 60227 59305 VALENCIENNES CEDEX                    |

|                                      |                               |           |        |                 |       |                 |        |   |
|--------------------------------------|-------------------------------|-----------|--------|-----------------|-------|-----------------|--------|---|
| CA<br>VENTOUX<br>COMTAT<br>VENAISSIN | Communauté<br>d'agglomération | 248400053 | 2016-1 | 283 540,66 €    | 0,00% | 283 540,66 €    | 0,00 € | Monsieur ou Madame le/la Président(e) 1171 AV<br>DU MONT VENTOUX 84200 CARPENTRAS             |
| CA VICHY<br>COMMUNAUTE               | Communauté<br>d'agglomération | 200071363 | 2016-1 | 39 562 500,00 € | 0,55% | 39 562 500,00 € | 0,00 € | Monsieur ou Madame le/la Président(e) 9 PL<br>CHARLES DE GAULLE CS 92956 03209 VICHY<br>CEDEX |
| CC<br>ADOUR<br>MADIRAN               | Communauté de<br>communes     | 200072106 | 2016-1 | 850 000,00 €    | 0,01% | 850 000,00 €    | 0,00 € | Monsieur ou Madame le/la Président(e) 21 PL DU<br>CORPS FRANC POMMIES 65500 VIC EN<br>BIGORRE |
| CC ARDENNE<br>RIVES MEUSE            | Communauté de<br>communes     | 240800821 | 2014-1 | 212 800,00 €    | 0,00% | 212 800,00 €    | 0,00 € | Monsieur ou Madame le/la Président(e) 29 RUE<br>MEHUL 08600 GIVET                             |

|                                  |                        |           |        |                 |       |                 |        |   |
|----------------------------------|------------------------|-----------|--------|-----------------|-------|-----------------|--------|---|
| CC ARDENNE RIVES MEUSE           | Communauté de communes | 240800821 | 2016-1 | 737 531,81 €    | 0,01% | 737 531,81 €    | 0,00 € | Monsieur ou Madame le/la Président(e) 29 RUE MEHUL 08600 GIVET  |
| CC ARVE ET SALEVE                | Communauté de communes | 247400583 | 2016-1 | 4 561 587,50 €  | 0,06% | 4 561 587,50 €  | 0,00 € | Monsieur ou Madame le/la Président(e) 160 GRANDE RUE MAISON CECILE BOCQUET 74930 REIGNIER-ESERY                     |
| CC BIEVRE ISERE                  | Communauté de communes | 200059392 | 2016-1 | 1 067 200,00 €  | 0,01% | 1 067 200,00 €  | 0,00 € | Monsieur ou Madame le/la Président(e) 1 AV ROLLAND GARROS ZAC GRENOBLE AIR PARC 38590 SAINT-ETIENNE-DE-SAINT-GEOIRS |
| CC BLAVET BELLEVUE OCEAN         | Communauté de communes | 245600440 | 2016-1 | 1 700 000,00 €  | 0,02% | 1 700 000,00 €  | 0,00 € | Monsieur ou Madame le/la Président(e) ALL DE TI NEUE PARC D'ACTIVITES DE BELLEVUE 56700 MERLEVENEZ                  |
| CC BRIONNAIS SUD BOURGOGNE       | Communauté de communes | 200070548 | 2016-1 | 1 825 000,00 €  | 0,03% | 1 825 000,00 €  | 0,00 € | Monsieur ou Madame le/la Président(e) 4 RUE ELIE MAURETTE 71170 CHAUFFAILLES  |
| CC CEZE CEVENNES                 | Communauté de communes | 200035129 | 2016-1 | 2 406 573,11 €  | 0,03% | 2 406 573,11 €  | 0,00 € | Monsieur ou Madame le/la Président(e) 120 ROUTE D UZES - PROLONGEE 30500 SAINT AMBROIX                              |
| CC COEUR DE SAVOIE               | Communauté de communes | 200041010 | 2016-1 | 10 028 849,99 € | 0,14% | 10 019 846,58 € | 0,00 € | Monsieur ou Madame le/la Président(e) PLACE ALBERT SERRAZ BP 40020 73800 MONTMELIAN                                 |
| CC COEUR ET COTEAUX DU COMMINGES | Communauté de communes | 200072643 | 2016-1 | 13 148 580,00 € | 0,18% | 13 148 580,00 € | 0,00 € | Monsieur ou Madame le/la Président(e) 4 RUE DE LA REPUBLIQUE 31800 SAINT GAUDENS                                    |
| CC COEUR HAUTE LANDE             | Communauté de communes | 200069656 | 2016-1 | 500 000,00 €    | 0,01% | 500 000,00 €    | 0,00 € | Monsieur ou Madame le/la Président(e) 24 PLACE GAMBETTA 40630 SABRES  |
| CC DE LA REGION DE GUEBWILLER    | Communauté de communes | 246800569 | 2016-1 | 9 318 552,55 €  | 0,13% | 9 311 121,48 €  | 0,00 € | Monsieur ou Madame le/la Président(e) 1 RUE DES MALGRE NOUS BP 114 68502 GUEBWILLER CEDEX                           |
| CC DE LA TENAREZE                | Communauté de communes | 243200417 | 2016-1 | 3 620 000,00 €  | 0,05% | 3 620 000,00 €  | 0,00 € | Monsieur ou Madame le/la Président(e) 1 QUAI LABOUPILLERE 32100 CONDOM  |

|  |                           |           |        |                |       |                |        |  |
|--|---------------------------|-----------|--------|----------------|-------|----------------|--------|--|
| CC DE LA VALLEE<br>DU LOT ET DU<br>VIGNOLE | Communauté de<br>communes | 244600433 | 2016-1 | 1 811 695,40 € | 0,03% | 1 811 695,40 € | 0,00 € | Monsieur ou Madame le/la Président(e) 13 AV DE<br>LA GARE 46700 PUY L'EVEQUE |
| CC DE MARIE<br>GALANTE                     | Communauté de<br>communes | 249710047 | 2016-1 | 2 944 000,00 € | 0,04% | 2 944 000,00 € | 0,00 € | Monsieur ou Madame le/la Président(e) RUE DU<br>FORT BP 48 97112 GRAND BOURG |
| CC DE PUISAYE<br>FORTERRE                  | Communauté de<br>communes | 200067130 | 2016-1 | 900 000,00 €   | 0,01% | 900 000,00 €   | 0,00 € | Monsieur ou Madame le/la Président(e) PLACE<br>89170 SAINT FARGEAU           |
| CC DE VEZOUZE<br>EN PIEMONT                | Communauté de<br>communes | 200069433 | 2016-1 | 596 038,51 €   | 0,01% | 596 038,51 €   | 0,00 € | Monsieur ou Madame le/la Président(e) 38 RUE DE<br>VOISE 54450 BLAMONT       |
| CC DES COTEAUX<br>DU GIROU                 | Communauté de<br>communes | 243100732 | 2016-1 | 3 489 999,93 € | 0,05% | 3 489 999,93 € | 0,00 € | Monsieur ou Madame le/la Président(e) 1 RUE DU<br>GIROU 31380 GRAGNAGUE      |

|                                  |                        |           |        |                |       |                |        |   |
|----------------------------------|------------------------|-----------|--------|----------------|-------|----------------|--------|---|
| CC DU COEUR DE L AVESNOIS        | Communauté de communes | 200043263 | 2016-1 | 1 706 640,65 € | 0,02% | 1 706 640,65 € | 0,00 € | Monsieur ou Madame le/la Président(e) 36 RUE CAMBRESIENNE 59440 AVESNES SUR HELPE                         |
| CC DU GUILLESTROIS ET DU QUEYRAS | Communauté de communes | 200067452 | 2016-1 | 2 388 204,39 € | 0,03% | 2 388 204,39 € | 0,00 € | Monsieur ou Madame le/la Président(e) BP 12 - PASSAGE DES ECOLES 05600 GUILLESTRE                         |
| CC DU PAYS DE FAYENCE            | Communauté de communes | 200004802 | 2016-1 | 2 903 534,43 € | 0,04% | 2 903 534,43 € | 0,00 € | Monsieur ou Madame le/la Président(e) 1849 ROUTE DEPARTEMENTALE 19 MAS DE TASSY CS 80 106 83440 TOURETTES |
| CC DU PAYS MORNANTAIS            | Communauté de communes | 246900740 | 2016-1 | 350 000,00 €   | 0,00% | 350 000,00 €   | 0,00 € | Monsieur ou Madame le/la Président(e) RTE ST LAURENT D'AGNY CA LE CLOS FOURNEREAU BP 38 69440 MORNANT     |
| CC DU PONT DU GARD               | Communauté de communes | 243000684 | 2016-1 | 742 500,00 €   | 0,01% | 742 500,00 €   | 0,00 € | Monsieur ou Madame le/la Président(e) 21 B AV DU PONT DU GARD 30210 REMOULINS                             |
| CC DU QUERCY CAUSSADAIS          | Communauté de communes | 248200057 | 2014-1 | 1 437 500,00 € | 0,02% | 1 437 500,00 € | 0,00 € | Monsieur ou Madame le/la Président(e) GUILLALMET MAIS ENTREPR EEMPL ZI MEAUX 82300 CAUSSADE               |
| CC DU VAL DE DROME               | Communauté de communes | 242600252 | 2016-1 | 9 075 676,26 € | 0,13% | 9 075 676,26 € | 0,00 € | Monsieur ou Madame le/la Président(e) 96 RONDE DES ALISIERS ECOSITE DU VAL DE DROME 26400 EURRE           |
| CC DU WARNDT                     | Communauté de communes | 245701164 | 2016-1 | 1 543 473,11 € | 0,02% | 1 543 473,11 € | 0,00 € | Monsieur ou Madame le/la Président(e) PL DU MARCHE MAIRIE 57150 CREUTZWALD                                |
| CC LEVROUX BOISCHAUT CHAMPAGNE   | Communauté de communes | 243600293 | 2016-1 | 288 851,89 €   | 0,00% | 288 851,89 €   | 0,00 € | Monsieur ou Madame le/la Président(e) 4 BIS RUE DU CHERCHE MIDI 36110 LEVROUX                             |
| CC MAD ET MOSELLE                | Communauté de communes | 200070738 | 2016-1 | 1 591 917,19 € | 0,02% | 1 591 917,19 € | 0,00 € | Monsieur ou Madame le/la Président(e) 2 BIS RUE HENRI POULET 54470 THIAUCOURT-REGNIEVILLE                 |
| CC MOSELLE ET MADON              | Communauté de communes | 245400171 | 2016-1 | 2 999 512,50 € | 0,04% | 2 999 512,50 € | 0,00 € | Monsieur ou Madame le/la Président(e) 145 RUE DU BREUIL 54230 NEUVES MAISONS                              |

|                          |                        |           |        |                 |       |                 |        |  |
|--------------------------|------------------------|-----------|--------|-----------------|-------|-----------------|--------|--|
| CC PAYS BEAUME-DROBIE    | Communauté de communes | 240700302 | 2016-1 | 1 524 212,06 €  | 0,02% | 1 524 212,06 €  | 0,00 € | Monsieur ou Madame le/la Président(e) MONTEE CHASTELANNE BP 30 07260 JOYEUSE                 |
| CC PAYS DE CONCHES       | Communauté de communes | 242700276 | 2016-1 | 2 380 000,06 €  | 0,03% | 2 380 000,06 €  | 0,00 € | Monsieur ou Madame le/la Président(e) IMP DE L'HOTEL DE VILLE MAIRIE 27190 CONCHES EN OUCH   |
| CC PAYS HAUT VAL ALZETTE | Communauté de communes | 245701404 | 2016-1 | 6 472 068,92 €  | 0,09% | 6 472 068,92 €  | 0,00 € | Monsieur ou Madame le/la Président(e) 81 AV DE LA FONDERIE 57390 AUDUN LE TICHE              |
| CC PAYS HUISNE SARTHOISE | Communauté de communes | 247200686 | 2016-1 | 10 265 210,25 € | 0,14% | 10 265 210,25 € | 0,00 € | Monsieur ou Madame le/la Président(e) 25 RUE JEAN COURTOIS 72400 LA FERTE BERNARD CEDEX      |
| CC PAYS NOYONNAIS        | Communauté de communes | 246000756 | 2016-1 | 3 935 400,40 €  | 0,14% | 3 935 400,40 €  | 0,00 € | Monsieur ou Madame le/la Président(e) 1435 BD CAMBRONNE ESPACE INOVIA-BATIMENT 9 60400 NOYON |

|   |                           |           |        |                 |       |                 |        |  |
|---|---------------------------|-----------|--------|-----------------|-------|-----------------|--------|--|
| CC PAYS<br>ROUFFACH<br>VIGNOBLES ET<br>CHATEAUX | Communauté de<br>communes | 246800494 | 2016-1 | 518 333,40 €    | 0,01% | 518 333,40 €    | 0,00 € | Monsieur ou Madame le/la Président(e) 9 AUX<br>REMPARTS 68250 ROUFFACH   |
| CC PEVELE<br>CAREMBAULT                         | Communauté de<br>communes | 200041960 | 2016-1 | 3 400 000,00 €  | 0,05% | 3 400 000,00 €  | 0,00 € | Monsieur ou Madame le/la Président(e) 47 AV<br>GENERAL DE GAULLE 59710 PONT-A-<br>MARCQ                            |
| CC RHONE<br>GORGES<br>L'ARDECHE                 | Communauté de<br>communes | 240700864 | 2014-1 | 287 500,00 €    | 0,00% | 287 500,00 €    | 0,00 € | Monsieur ou Madame le/la Président(e) AV<br>NOTRE DAME LA MARJOLAINE 07700<br>BOURG SAINT ANDEOL                   |
| CC RHONE<br>GORGES<br>L'ARDECHE                 | Communauté de<br>communes | 240700864 | 2016-1 | 1 397 747,10 €  | 0,02% | 1 382 572,61 €  | 0,00 € | Monsieur ou Madame le/la Président(e) AV<br>NOTRE DAME LA MARJOLAINE 07700<br>BOURG SAINT ANDEOL                   |
| CC RIVES DE L'AIN<br>PAYS DU CERDON             | Communauté de<br>communes | 200029999 | 2014-1 | 390 371,51 €    | 0,01% | 390 371,51 €    | 0,00 € | Monsieur ou Madame le/la Président(e) PL DE<br>L'HOTEL DE VILLE BP 15 01640 JUJURIEUX                              |
| CC RIVES DE L'AIN<br>PAYS DU CERDON             | Communauté de<br>communes | 200029999 | 2016-1 | 229 400,00 €    | 0,00% | 229 400,00 €    | 0,00 € | Monsieur ou Madame le/la Président(e) PL DE<br>L'HOTEL DE VILLE BP 15 01640 JUJURIEUX                              |
| CC VALLEE DU<br>GARON                           | Communauté de<br>communes | 246900757 | 2014-1 | 1 571 295,46 €  | 0,02% | 1 571 295,46 €  | 0,00 € | Monsieur ou Madame le/la Président(e) 262 RUE<br>BARTHELEMY THIMONNIER PARC<br>DACTIVITES DE SACUNY 69350 BRIGNAIS |
| CC VALLEE DU<br>GARON                           | Communauté de<br>communes | 246900757 | 2016-1 | 2 076 838,81 €  | 0,03% | 2 076 838,81 €  | 0,00 € | Monsieur ou Madame le/la Président(e) 262 RUE<br>BARTHELEMY THIMONNIER PARC<br>DACTIVITES DE SACUNY 69350 BRIGNAIS |
| CC VALLEES DE L<br>ORNE ET DE L ODO             | Communauté de<br>communes | 200066728 | 2016-1 | 1 367 000,00 €  | 0,02% | 1 367 000,00 €  | 0,00 € | Monsieur ou Madame le/la Président(e) 2 RUE<br>D'YVERDON 14210 EVRECY  |
| CHERBOURG EN<br>COTENTIN                        | Communauté<br>urbaine     | 200056844 | 2016-1 | 10 367 477,07 € | 0,14% | 10 367 477,07 € | 0,00 € | Monsieur ou Madame le/la Président(e) 10 PL<br>NAPOLEON BP 808 50108 CHERBOURG<br>OCTEVILLE CEDEX                  |



|                                       |                               |           |        |                 |       |                 |        |  |
|---------------------------------------|-------------------------------|-----------|--------|-----------------|-------|-----------------|--------|--|
| CLERMONT<br>AUVERGNE<br>METROPOLE     | Métropole                     | 246300701 | 2016-1 | 37 128 500,00 € | 0,51% | 37 128 500,00 € | 0,00 € | Monsieur ou Madame le/la Président(e) 64 AV DE<br>L'UNION SOVIETIQUE 64-66 BP231 63037<br>CLERMONT FERRAND CEDEX 1 |
| COM AGGLO PAYS<br>FOIX VARILHES       | Communauté<br>d'agglomération | 200067791 | 2016-1 | 885 000,00 €    | 0,01% | 885 000,00 €    | 0,00 € | Monsieur ou Madame le/la Président(e) 1 A<br>AVENUE DU GENERAL DE GAULLE 09000<br>FOIX                             |
| COM COM CAGIRE<br>GARONNE SALAT       | Communauté de<br>communes     | 200073146 | 2016-1 | 3 436 000,00 €  | 0,05% | 3 436 000,00 €  | 0,00 € | Monsieur ou Madame le/la Président(e) 15<br>AVENUE DU COMMINGES 31260 MANE   |
| COM COM COEUR<br>DE CHARTREUSE        | Communauté de<br>communes     | 200040111 | 2016-1 | 593 178,48 €    | 0,01% | 593 178,48 €    | 0,00 € | Monsieur ou Madame le/la Président(e) ZI<br>CHARTREUSE GUIERS 38380 ENTRE<br>DEUX GUIERS                           |
| COM COM DES<br>DEUX VALLEES<br>VERTES | Communauté de<br>communes     | 200068294 | 2016-1 | 71 250,00 €     | 0,00% | 71 250,00 €     | 0,00 € | Monsieur ou Madame le/la Président(e) 11 RUE DE<br>LA FONTAINE CLERVAL 25340 PAYS DE<br>CLERVAL                    |

|                                  |                             |           |        |                |       |                |        |   |
|----------------------------------|-----------------------------|-----------|--------|----------------|-------|----------------|--------|---|
| COM COM DES HAUTS TOLOSANS       | Communauté de communes      | 200071314 | 2016-1 | 5 370 265,13 € | 0,07% | 5 370 265,13 € | 0,00 € | Monsieur ou Madame le/la Président(e) RUE DES PYRENEES 31330 GRENADE  |
| COM COM DU CIVRAISIEN EN POITOU  | Communauté de communes      | 200070035 | 2016-1 | 1 227 350,00 € | 0,02% | 1 227 350,00 € | 0,00 € | Monsieur ou Madame le/la Président(e) 10 AVENUE DE LA GARE 86400 CIVRAY                                     |
| COM D AGGLOMERATION DE CAMBRAI   | Communauté d'agglomération  | 200068500 | 2016-1 | 5 526 124,58 € | 0,08% | 5 526 124,58 € | 0,00 € | Monsieur ou Madame le/la Président(e) 14 RUE NEUVE BP 375 59400 CAMBRAI                                     |
| COM DE L'AIGUILLON-LA-PRESQU'ILE | Commune ou commune nouvelle | 200096832 | 2016-1 | 820 000,00 €   | 0,01% | 820 000,00 €   | 0,00 € | Monsieur ou Madame le Maire 2 PLACE DU DOCTEUR GIRAUDET L'AIGUILLON-SUR-MER 85460 L'AIGUILLON LA PRESQU'ILE |
| COM URBAINE DU GRAND REIMS       | Communauté urbaine          | 200067213 | 2016-1 | 9 833 333,33 € | 0,14% | 9 833 333,33 € | 0,00 € | Monsieur ou Madame le/la Président(e) 3 RUE EUGENE DESTEUQUE 51100 REIMS                                    |
| COMM COM DES BALLONS DES HAUTES  | Communauté de communes      | 200033868 | 2016-1 | 2 104 264,19 € | 0,03% | 2 104 264,19 € | 0,00 € | Monsieur ou Madame le/la Président(e) 8 RUE DE LA FAVEE 88160 FRESSE SUR MOSELLE                            |
| COMM COM DU GRAND SAINT EMILIONN | Communauté de communes      | 200035533 | 2016-1 | 1 462 500,00 € | 0,02% | 1 462 500,00 € | 0,00 € | Monsieur ou Madame le/la Président(e) 2 LIEU DIT DARTUS 33330 VIGNONET                                      |
| COMM COM PAYS EVIAN VALLEE ABOND | Communauté de communes      | 200071967 | 2016-1 | 2 447 814,36 € | 0,03% | 2 447 814,36 € | 0,00 € | Monsieur ou Madame le/la Président(e) 851 AVENUE DES RIVES DU LEMAN 74500 PUBLIER                           |
| COMMUNE BERNAY VILBERT           | Commune ou commune nouvelle | 217700319 | 2016-1 | 101 173,29 €   | 0,00% | 101 173,29 €   | 0,00 € | Monsieur ou Madame le Maire 6 PLACE DU BUTEAU 77540 BERNAY VILBERT  |
| COMMUNE D'AGNAC                  | Commune ou commune nouvelle | 214700031 | 2016-1 | 60 000,00 €    | 0,00% | 60 000,00 €    | 0,00 € | Monsieur ou Madame le Maire PLACE 47800 AGNAC   |
| COMMUNE D'AIGLUN                 | Commune ou commune nouvelle | 210600011 | 2016-1 | 213 857,19 €   | 0,00% | 213 857,19 €   | 0,00 € | Monsieur ou Madame le Maire 9 PL DE LA MAIRIE MAIRIE 06910 AIGLUN   |

|                        |                             |           |        |              |       |              |        |   |
|------------------------|-----------------------------|-----------|--------|--------------|-------|--------------|--------|---|
| COMMUNE D'AIGUES VIVES | Commune ou commune nouvelle | 210900023 | 2016-1 | 94 953,71 €  | 0,00% | 94 953,71 €  | 0,00 € | Monsieur ou Madame le Maire PLACE 09600 AIGUES VIVES                    |
| COMMUNE D'AIGUILLES    | Commune ou commune nouvelle | 210500039 | 2016-1 | 106 103,08 € | 0,00% | 106 103,08 € | 0,00 € | Monsieur ou Madame le Maire PLACE HOTEL DE VILLE 05470 AIGUILLES        |
| COMMUNE D'AILHON       | Commune ou commune nouvelle | 210700027 | 2016-1 | 428 204,16 € | 0,01% | 428 204,16 € | 0,00 € | Monsieur ou Madame le Maire LE VILLAGE 07200 AILHON                     |
| COMMUNE D'ALAIRAC      | Commune ou commune nouvelle | 211100052 | 2016-1 | 137 671,97 € | 0,00% | 137 671,97 € | 0,00 € | Monsieur ou Madame le Maire 21 AV MALEPERE HOTEL DE VILLE 11290 ALAIRAC |

|                             |                             |           |        |                 |       |                 |        |   |
|-----------------------------|-----------------------------|-----------|--------|-----------------|-------|-----------------|--------|---|
| COMMUNE D'ALBA LA ROMAINE   | Commune ou commune nouvelle | 210700050 | 2016-1 | 191 398,73 €    | 0,00% | 191 398,73 €    | 0,00 € | Monsieur ou Madame le Maire PL. DE LA MAIRIE HOTEL DE VILLE 07400 ALBA LA ROMAINE |
| COMMUNE D'ALLEMANS DU DROPT | Commune ou commune nouvelle | 214700056 | 2016-1 | 600 000,00 €    | 0,01% | 600 000,00 €    | 0,00 € | Monsieur ou Madame le Maire PL DE LA MAIRIE 47800 ALLEMANS DU DROPT               |
| COMMUNE D'ALLONS            | Commune ou commune nouvelle | 210400057 | 2016-1 | 314 871,43 €    | 0,00% | 314 871,43 €    | 0,00 € | Monsieur ou Madame le Maire RUE AMIRAL-DE-RICHERY 04170 ALLONS                    |
| COMMUNE D'ALZONNE           | Commune ou commune nouvelle | 211100094 | 2016-1 | 243 750,00 €    | 0,00% | 243 750,00 €    | 0,00 € | Monsieur ou Madame le Maire 56 AV ANTOINE COURRIERE HOTEL DE VILLE 11170 ALZONNE  |
| COMMUNE D'AMIENS            | Commune ou commune nouvelle | 218000198 | 2016-1 | 18 123 509,08 € | 0,25% | 18 123 509,08 € | 0,00 € | Monsieur ou Madame le Maire PL DE L HOTEL DE VILLE BP 02720 80027 AMIENS CEDEX 1  |
| COMMUNE D'ANCERVILLE        | Commune ou commune nouvelle | 215500109 | 2016-1 | 1 500 000,00 €  | 0,02% | 1 500 000,00 €  | 0,00 € | Monsieur ou Madame le Maire PL MUNICIPALE 55170 ANCERVILLE                        |
| COMMUNE D'ANCERVILLER       | Commune ou commune nouvelle | 215400144 | 2016-1 | 605 633,30 €    | 0,01% | 605 633,30 €    | 0,00 € | Monsieur ou Madame le Maire 5 B GRANDE RUE MAIRIE 54450 ANCERVILLER               |
| COMMUNE D'ANDON             | Commune ou commune nouvelle | 210600037 | 2016-1 | 204 364,91 €    | 0,00% | 204 364,91 €    | 0,00 € | Monsieur ou Madame le Maire 23 PL VICTORIEN BONHOMME MAIRIE 06750 ANDON           |
| COMMUNE D'ANGLET            | Commune ou commune nouvelle | 216400242 | 2016-1 | 5 000 000,00 €  | 0,07% | 5 000 000,00 €  | 0,00 € | Monsieur ou Madame le Maire RUE AMEDEE DUFOURG BP 303 64603 ANGLET CEDEX          |
| COMMUNE D'ANSE BERTRAND     | Commune ou commune nouvelle | 219711025 | 2016-1 | 1 400 000,00 €  | 0,02% | 1 400 000,00 €  | 0,00 € | Monsieur ou Madame le Maire MAIRIE D ANSE BERTRAND 97121 L ANSE BERTRAND          |
| COMMUNE D'ANTHELUPPT        | Commune ou commune nouvelle | 215400201 | 2016-1 | 446 356,99 €    | 0,01% | 446 356,99 €    | 0,00 € | Monsieur ou Madame le Maire 3 RUE DE LA CHAPELLE 54110 ANTHELUPPT                 |

|                      |                                   |           |        |                |       |                |        |   |
|----------------------|-----------------------------------|-----------|--------|----------------|-------|----------------|--------|---|
| COMMUNE<br>D'ANZIN   | Commune ou<br>commune<br>nouvelle | 215900143 | 2014-1 | 333 499,89 €   | 0,00% | 333 499,89 €   | 0,00 € | Monsieur ou Madame le Maire PL ROGER<br>SALENGRO 59410 ANZIN      |
| COMMUNE<br>D'ANZIN   | Commune ou<br>commune<br>nouvelle | 215900143 | 2016-1 | 3 519 155,26 € | 0,05% | 3 519 155,26 € | 0,00 € | Monsieur ou Madame le Maire PL ROGER<br>SALENGRO 59410 ANZIN      |
| COMMUNE<br>D'ARBORAS | Commune ou<br>commune<br>nouvelle | 213400112 | 2016-1 | 97 530,10 €    | 0,00% | 97 530,10 €    | 0,00 € | Monsieur ou Madame le Maire PLACE HOTEL<br>DE VILLE 34150 ARBORAS |
| COMMUNE<br>D'ARDIN   | Commune ou<br>commune<br>nouvelle | 217900125 | 2016-1 | 150 000,00 €   | 0,00% | 150 000,00 €   | 0,00 € | Monsieur ou Madame le Maire 9 RUE JEAN<br>SAINT GOARD 79160 ARDIN |

|                                   |                             |           |        |                |       |                |        |   |
|-----------------------------------|-----------------------------|-----------|--------|----------------|-------|----------------|--------|---|
| COMMUNE D'ARRAS                   | Commune ou commune nouvelle | 216200410 | 2016-1 | 3 571 428,58 € | 0,05% | 3 571 428,58 € | 0,00 € | Monsieur ou Madame le Maire PL GUY MOLLET<br>BP 913 62022 ARRAS CEDEX                                       |
| COMMUNE D'ATHEE SUR CHER          | Commune ou commune nouvelle | 213700081 | 2016-1 | 1 623 462,99 € | 0,02% | 1 623 462,99 € | 0,00 € | Monsieur ou Madame le Maire 9 CHEMIN DES<br>DAMES 37270 ATHEE SUR CHER                                      |
| COMMUNE D'ATHIENVILLE             | Commune ou commune nouvelle | 215400268 | 2016-1 | 74 138,23 €    | 0,00% | 74 138,23 €    | 0,00 € | Monsieur ou Madame le Maire 5 RUE DE<br>L'ECOLE 54370 ATHIENVILLE   |
| COMMUNE D'ATTICHES                | Commune ou commune nouvelle | 215900226 | 2016-1 | 355 000,00 €   | 0,00% | 355 000,00 €   | 0,00 € | Monsieur ou Madame le Maire 45 RUE JEAN<br>BAPTISTE COLLETTE 59551 ATTICHES                                 |
| COMMUNE D'AUBAIS                  | Commune ou commune nouvelle | 213000193 | 2016-1 | 987 500,00 €   | 0,01% | 987 500,00 €   | 0,00 € | Monsieur ou Madame le Maire 11 AV EMILE<br>LEONARD HOTEL DE VILLE 30250 AUBAIS                              |
| COMMUNE D'AUBENAS                 | Commune ou commune nouvelle | 210700191 | 2016-1 | 7 993 908,78 € | 0,11% | 7 993 908,78 € | 0,00 € | Monsieur ou Madame le Maire PLACE DU<br>CHATEAU BP 50128 07202 AUBENAS<br>CEDEX                             |
| COMMUNE D'AUBENCHEUL AU BAC       | Commune ou commune nouvelle | 215900234 | 2016-1 | 323 490,62 €   | 0,00% | 323 490,62 €   | 0,00 € | Monsieur ou Madame le Maire RTE NATIONALE<br>59265 AUBENCHEUL AU BAC  |
| COMMUNE D'AUBERGENVILLE           | Commune ou commune nouvelle | 217800291 | 2016-1 | 3 799 999,99 € | 0,05% | 3 799 999,99 € | 0,00 € | Monsieur ou Madame le Maire 1 AV DE LA<br>DIVISION LECLERC MAIRIE<br>D'AUBERGENVILLE 78410<br>AUBERGENVILLE |
| COMMUNE D'AUBRIVES                | Commune ou commune nouvelle | 210800264 | 2016-1 | 651 375,82 €   | 0,01% | 651 375,82 €   | 0,00 € | Monsieur ou Madame le Maire PL LOUIS<br>DEBETTE 08320 AUBRIVES  |
| COMMUNE D'AULAN                   | Commune ou commune nouvelle | 212600183 | 2016-1 | 39 022,58 €    | 0,00% | 39 022,58 €    | 0,00 € | Monsieur ou Madame le Maire 20 RUE DE L<br>'EGLISE HOTEL DE VILLE 26570 AULAN                               |
| COMMUNE D'AULNOY LEZ VALENCIENNES | Commune ou commune nouvelle | 215900325 | 2016-1 | 1 136 363,52 € | 0,02% | 1 136 363,52 € | 0,00 € | Monsieur ou Madame le Maire 35 RUE HENRI<br>TURLET 59300 AULNOY LEZ<br>VALENCIENNES                         |

|                                |                             |           |        |                |       |                |        |   |
|--------------------------------|-----------------------------|-----------|--------|----------------|-------|----------------|--------|---|
| COMMUNE D'AUSSONNE             | Commune ou commune nouvelle | 213100324 | 2014-1 | 326 666,56 €   | 0,00% | 326 666,56 €   | 0,00 € | Monsieur ou Madame le Maire PLACE DE LA MAIRIE 31840 AUSSONNE                         |
| COMMUNE D'AUZIELLE             | Commune ou commune nouvelle | 213100365 | 2016-1 | 2 500 000,00 € | 0,03% | 2 500 000,00 € | 0,00 € | Monsieur ou Madame le Maire VILLAGE 31650 AUZIELLE                                    |
| COMMUNE DE ALENCON             | Commune ou commune nouvelle | 216100016 | 2016-1 | 6 494 632,36 € | 0,09% | 6 494 632,36 € | 0,00 € | Monsieur ou Madame le Maire PL DU MARECHAL FOCH 61014 ALENCON CEDEX                   |
| COMMUNE DE ANNESSE ET BEAULIEU | Commune ou commune nouvelle | 212400105 | 2016-1 | 70 000,00 €    | 0,00% | 70 000,00 €    | 0,00 € | Monsieur ou Madame le Maire ESPLANADE DES DROITS-DE-L'HOMME 24430 ANNESSE ET BEAULIEU |

|                                  |                             |           |        |                |       |                |        |   |
|----------------------------------|-----------------------------|-----------|--------|----------------|-------|----------------|--------|---|
| COMMUNE DE ARFEUILLES            | Commune ou commune nouvelle | 210300067 | 2016-1 | 531 381,25 €   | 0,01% | 531 381,25 €   | 0,00 € | Monsieur ou Madame le Maire RUE DE LA GARE 03120 ARFEUILLES                               |
| COMMUNE DE AUTUN                 | Commune ou commune nouvelle | 217100148 | 2016-1 | 4 685 591,55 € | 0,06% | 4 685 591,55 € | 0,00 € | Monsieur ou Madame le Maire PL DU CHAMP DE MARS BP 133 71406 AUTUN CEDEX                  |
| COMMUNE DE BAGNERES DE LUCHON    | Commune ou commune nouvelle | 213100423 | 2016-1 | 2 650 961,58 € | 0,04% | 2 650 961,58 € | 0,00 € | Monsieur ou Madame le Maire 23 ALL D ETIGNY 31110 BAGNERES DE LUCHON                      |
| COMMUNE DE BAGNEUX               | Commune ou commune nouvelle | 210300158 | 2016-1 | 235 328,06 €   | 0,00% | 235 328,06 €   | 0,00 € | Monsieur ou Madame le Maire 1 GRAND' RUE 03460 BAGNEUX                                    |
| COMMUNE DE BALARUC-LES-BAINS     | Commune ou commune nouvelle | 213400237 | 2016-1 | 3 799 454,41 € | 0,05% | 3 799 454,41 € | 0,00 € | Monsieur ou Madame le Maire AV DE MONTPELLIER 34540 BALARUC LES BAINS                     |
| COMMUNE DE BANON                 | Commune ou commune nouvelle | 210400180 | 2016-1 | 240 000,00 €   | 0,00% | 240 000,00 €   | 0,00 € | Monsieur ou Madame le Maire PL CHARLES VIAL HOTEL DE VILLE BP5 04150 BANON                |
| COMMUNE DE BARATIER              | Commune ou commune nouvelle | 210500120 | 2016-1 | 400 000,00 €   | 0,01% | 400 000,00 €   | 0,00 € | Monsieur ou Madame le Maire 1 PL DES LAVANDIERES HOTEL DE VILLE 05200 BARATIER            |
| COMMUNE DE BAUGE EN ANJOU        | Commune ou commune nouvelle | 200052702 | 2016-1 | 1 386 666,66 € | 0,02% | 1 386 666,66 € | 0,00 € | Monsieur ou Madame le Maire PLACE DE L EUROPE BAUGE 49150 BAUGE EN ANJOU                  |
| COMMUNE DE BAYE                  | Commune ou commune nouvelle | 215100371 | 2016-1 | 180 000,00 €   | 0,00% | 180 000,00 €   | 0,00 € | Monsieur ou Madame le Maire 44 GRANDE RUE 51270 BAYE                                      |
| COMMUNE DE BAYON                 | Commune ou commune nouvelle | 215400540 | 2016-1 | 648 059,97 €   | 0,01% | 648 059,97 €   | 0,00 € | Monsieur ou Madame le Maire 15 RUE DE LA MAIRIE 54290 BAYON                               |
| COMMUNE DE BEAUFORT-SUR-GERVANNE | Commune ou commune nouvelle | 212600357 | 2016-1 | 401 000,00 €   | 0,01% | 401 000,00 €   | 0,00 € | Monsieur ou Madame le Maire 3 RUE DE LA MAIRIE HOTEL DE VILLE 26400 BEAUFORT SUR GERVANNE |



|                                |                             |           |        |                |       |                |        |   |
|--------------------------------|-----------------------------|-----------|--------|----------------|-------|----------------|--------|---|
| COMMUNE DE BEAULIEU-SUR- OUDON | Commune ou commune nouvelle | 215300260 | 2016-1 | 254 740,56 €   | 0,00% | 254 740,56 €   | 0,00 € | Monsieur ou Madame le Maire 22 RUE DE BRETAGNE 53320 BEAULIEU SUR OUDON |
| COMMUNE DE BERGERAC            | Commune ou commune nouvelle | 212400378 | 2016-1 | 8 761 639,98 € | 0,12% | 8 761 639,98 € | 0,00 € | Monsieur ou Madame le Maire 19 RUE NEUVE D ARGENSON 24100 BERGERAC      |
| COMMUNE DE BERNAY ST MARTIN    | Commune ou commune nouvelle | 211700430 | 2016-1 | 93 024,32 €    | 0,00% | 93 024,32 €    | 0,00 € | Monsieur ou Madame le Maire 46 GRANDE RUE 17330 BERNAY SAINT MARTIN     |
| COMMUNE DE BERTRE              | Commune ou commune nouvelle | 218100303 | 2016-1 | 20 000,00 €    | 0,00% | 20 000,00 €    | 0,00 € | Monsieur ou Madame le Maire 100 RTE DE LAVAU 81700 BERTRE               |

|                              |                             |           |        |                 |       |                 |        |   |
|------------------------------|-----------------------------|-----------|--------|-----------------|-------|-----------------|--------|---|
| COMMUNE DE BESSANCOURT       | Commune ou commune nouvelle | 219500600 | 2016-1 | 266 666,76 €    | 0,00% | 266 666,76 €    | 0,00 € | Monsieur ou Madame le Maire PL DU TRENTE AOUT 95550 BESSANCOURT                         |
| COMMUNE DE BETTENDORF        | Commune ou commune nouvelle | 216800334 | 2016-1 | 297 465,34 €    | 0,00% | 297 465,34 €    | 0,00 € | Monsieur ou Madame le Maire 83 RUE DE L'EGLISE 68560 BETTENDORF                         |
| COMMUNE DE BEYNAC ET CAZENAC | Commune ou commune nouvelle | 212400402 | 2014-1 | 575 000,00 €    | 0,01% | 575 000,00 €    | 0,00 € | Monsieur ou Madame le Maire LE BOURG 24220 BEYNAC ET CAZENAC                            |
| COMMUNE DE BEYNAC ET CAZENAC | Commune ou commune nouvelle | 212400402 | 2016-1 | 509 814,54 €    | 0,01% | 509 814,54 €    | 0,00 € | Monsieur ou Madame le Maire LE BOURG 24220 BEYNAC ET CAZENAC                            |
| COMMUNE DE BEZANGE LA GRANDE | Commune ou commune nouvelle | 215400714 | 2016-1 | 19 000,00 €     | 0,00% | 19 000,00 €     | 0,00 € | Monsieur ou Madame le Maire 2 GRANDE RUE 54370 BEZANGE LA GRANDE                        |
| COMMUNE DE BILLOM            | Commune ou commune nouvelle | 216300400 | 2016-1 | 410 000,00 €    | 0,01% | 410 000,00 €    | 0,00 € | Monsieur ou Madame le Maire RUE CARNOT 63160 BILLOM                                     |
| COMMUNE DE BISCARROSSE       | Commune ou commune nouvelle | 214000465 | 2016-1 | 5 175 846,80 €  | 0,07% | 5 175 846,80 €  | 0,00 € | Monsieur ou Madame le Maire 149 AV DU QUATORZE JUILLET 40600 BISCARROSSE                |
| COMMUNE DE BLANC MESNIL      | Commune ou commune nouvelle | 219300076 | 2016-1 | 19 118 500,00 € | 0,26% | 19 118 500,00 € | 0,00 € | Monsieur ou Madame le Maire PL GABRIEL PERI HOTEL DE VILLE 93156 LE BLANC MESNIL CEDEX  |
| COMMUNE DE BLASIMON          | Commune ou commune nouvelle | 213300577 | 2016-1 | 1 005 997,58 €  | 0,01% | 1 005 997,58 €  | 0,00 € | Monsieur ou Madame le Maire 15 PL DE LA REPUBLIQUE 33540 BLASIMON                       |
| COMMUNE DE BOEN-SUR- LIGNON  | Commune ou commune nouvelle | 214200198 | 2016-1 | 5 875 000,00 €  | 0,08% | 5 875 000,00 €  | 0,00 € | Monsieur ou Madame le Maire PL DE L'HOTEL DE VILLE HOTEL DE VILLE 42130 BOEN-SUR-LIGNON |
| COMMUNE DE BONDY             | Commune ou commune nouvelle | 219300100 | 2016-1 | 22 909 736,36 € | 0,32% | 22 698 034,31 € | 0,00 € | Monsieur ou Madame le Maire ESP CLAUDE FUZIER 93140 BONDY                               |

|                                     |                             |           |        |                 |       |                 |        |   |
|-------------------------------------|-----------------------------|-----------|--------|-----------------|-------|-----------------|--------|---|
| COMMUNE DE BONNEVILLE               | Commune ou commune nouvelle | 217400423 | 2016-1 | 1 400 000,00 €  | 0,02% | 1 400 000,00 €  | 0,00 € | Monsieur ou Madame le Maire PL DE L HOTEL DE VILLE BP 139 74136 BONNEVILLE CEDEX    |
| COMMUNE DE BONREPOS SUR AUSSONNELLE | Commune ou commune nouvelle | 213100753 | 2016-1 | 25 407,00 €     | 0,00% | 25 407,00 €     | 0,00 € | Monsieur ou Madame le Maire 82 RUE DE L' AUSSONNELLE 31470 BONREPOS SUR AUSSONNELLE |
| COMMUNE DE BORA-BORA                | Commune ou commune nouvelle | 200013795 | 2016-1 | 4 756 020,50 €  | 0,07% | 4 756 020,50 €  | 0,00 € | Monsieur ou Madame le Maire ILES SOUS LE VENT HOTEL DE VILLE 98730 BORA-BORA        |
| COMMUNE DE BORDEAUX                 | Commune ou commune nouvelle | 213300635 | 2016-1 | 98 732 456,13 € | 1,37% | 98 732 456,13 € | 0,00 € | Monsieur ou Madame le Maire PLACE PEY-BERLAND 33077 BORDEAUX CEDEX                  |

|                               |                             |           |        |                |       |                |        |   |
|-------------------------------|-----------------------------|-----------|--------|----------------|-------|----------------|--------|---|
| COMMUNE DE BOUCHET            | Commune ou commune nouvelle | 212600548 | 2016-1 | 245 709,39 €   | 0,00% | 245 709,39 €   | 0,00 € | Monsieur ou Madame le Maire 5 RTE DE SUZE LA ROUSSE HOTEL DE VILLE 26790 BOUCHET          |
| COMMUNE DE BOUENI             | Commune ou commune nouvelle | 200008746 | 2016-1 | 2 214 000,00 € | 0,03% | 2 214 000,00 € | 0,00 € | Monsieur ou Madame le Maire PL DE LA FRATERNITE 97620 BOUENI                              |
| COMMUNE DE BOURG ARGENTAL     | Commune ou commune nouvelle | 214200230 | 2014-1 | 137 052,25 €   | 0,00% | 137 052,25 €   | 0,00 € | Monsieur ou Madame le Maire PL DE L'HOTEL DE VILLE 42220 BOURG ARGENTAL                   |
| COMMUNE DE BOURG ARGENTAL     | Commune ou commune nouvelle | 214200230 | 2016-1 | 1 286 980,00 € | 0,02% | 1 286 980,00 € | 0,00 € | Monsieur ou Madame le Maire PL DE L'HOTEL DE VILLE 42220 BOURG ARGENTAL                   |
| COMMUNE DE BOURG ST MAURICE   | Commune ou commune nouvelle | 217300540 | 2016-1 | 2 420 896,24 € | 0,03% | 2 420 896,24 € | 0,00 € | Monsieur ou Madame le Maire PL MARCEL GAIMARD 73700 BOURG SAINT MAURICE                   |
| COMMUNE DE BOURGANEUF         | Commune ou commune nouvelle | 212303002 | 2016-1 | 1 266 817,48 € | 0,02% | 1 266 817,48 € | 0,00 € | Monsieur ou Madame le Maire PL DE L'HOTEL DE VILLE 23400 BOURGANEUF                       |
| COMMUNE DE BOURGNEUF          | Commune ou commune nouvelle | 217300532 | 2016-1 | 900 000,00 €   | 0,01% | 900 000,00 €   | 0,00 € | Monsieur ou Madame le Maire 625 AV DE LA MAURIENNE HOTEL DE VILLE 73390 BOURGNEUF         |
| COMMUNE DE BOURGOIN JALLIEU   | Commune ou commune nouvelle | 213800535 | 2016-1 | 2 165 000,00 € | 0,03% | 2 165 000,00 € | 0,00 € | Monsieur ou Madame le Maire 1 RUE DE L HOTEL DE VILLE BP 428 38317 BOURGOIN JALLIEU CEDEX |
| COMMUNE DE BOURG-SAINT-ANDEOL | Commune ou commune nouvelle | 210700423 | 2016-1 | 1 643 129,66 € | 0,02% | 1 643 129,66 € | 0,00 € | Monsieur ou Madame le Maire 4 PL DE LA CONCORDE 07700 BOURG SAINT ANDEOL                  |
| COMMUNE DE BOURSIES           | Commune ou commune nouvelle | 215900978 | 2016-1 | 781 777,89 €   | 0,01% | 781 777,89 €   | 0,00 € | Monsieur ou Madame le Maire RTE NATIONALE 62147 BOURSIES                                  |
| COMMUNE DE BOUSSY ST ANTOINE  | Commune ou commune nouvelle | 219100971 | 2016-1 | 925 000,00 €   | 0,01% | 925 000,00 €   | 0,00 € | Monsieur ou Madame le Maire PL DES DROITS DE L HOMME 91800 BOUSSY SAINT ANTOINE           |

|                   |                             |           |        |              |       |              |        |   |
|-------------------|-----------------------------|-----------|--------|--------------|-------|--------------|--------|---|
| COMMUNE DE BRAINE | Commune ou commune nouvelle | 210201075 | 2016-1 | 465 833,33 € | 0,01% | 465 833,33 € | 0,00 € | Monsieur ou Madame le Maire PL CHARLES DE GAULLE 02220 BRAINE |
| COMMUNE DE BREN   | Commune ou commune nouvelle | 212600613 | 2016-1 | 100 000,00 € | 0,00% | 100 000,00 € | 0,00 € | Monsieur ou Madame le Maire PLACE 26260 BREN                  |
| COMMUNE DE BREST  | Commune ou commune nouvelle | 212900195 | 2014-1 | 933 333,44 € | 0,01% | 933 333,44 € | 0,00 € | Monsieur ou Madame le Maire 2 RUE FREZIER 29200 BREST         |
| COMMUNE DE BRETX  | Commune ou commune nouvelle | 213100894 | 2016-1 | 968 119,39 € | 0,01% | 968 119,39 € | 0,00 € | Monsieur ou Madame le Maire CHEMIN EGLISE 31530 BRETX         |

|                               |                             |           |        |                 |       |                 |        |  |
|-------------------------------|-----------------------------|-----------|--------|-----------------|-------|-----------------|--------|--|
| COMMUNE DE BROCAS             | Commune ou commune nouvelle | 214000564 | 2016-1 | 200 000,00 €    | 0,00% | 200 000,00 €    | 0,00 € | Monsieur ou Madame le Maire 44 PL ROBERT BEZOS 40420 BROCAS                                    |
| COMMUNE DE BRULEY             | Commune ou commune nouvelle | 215401027 | 2016-1 | 184 375,00 €    | 0,00% | 184 375,00 €    | 0,00 € | Monsieur ou Madame le Maire 36 RUE VICTOR HUGO 54200 BRULEY                                    |
| COMMUNE DE BRUNOY             | Commune ou commune nouvelle | 219101144 | 2016-1 | 12 283 750,00 € | 0,17% | 12 283 750,00 € | 0,00 € | Monsieur ou Madame le Maire PL DE LA MAIRIE BP 83 91805 BRUNOY CEDEX                           |
| COMMUNE DE BRY SUR MARNE      | Commune ou commune nouvelle | 219400157 | 2016-1 | 8 051 000,00 €  | 0,11% | 8 051 000,00 €  | 0,00 € | Monsieur ou Madame le Maire 1 GR CHARLES DE GAULLE MAIRIE DE BRY-SUR-MARNE 94360 BRY SUR MARNE |
| COMMUNE DE BUELLAS            | Commune ou commune nouvelle | 210100657 | 2016-1 | 440 647,24 €    | 0,01% | 440 647,24 €    | 0,00 € | Monsieur ou Madame le Maire 10 RUE DE LA MAIRIE 01310 BUELLAS                                  |
| COMMUNE DE BUSCHWILLER        | Commune ou commune nouvelle | 216800615 | 2016-1 | 603 305,31 €    | 0,01% | 603 305,31 €    | 0,00 € | Monsieur ou Madame le Maire 3 RUE DE L'EGLISE 68220 BUSCHWILLER                                |
| COMMUNE DE CADEROUSSE         | Commune ou commune nouvelle | 218400273 | 2016-1 | 590 000,00 €    | 0,01% | 590 000,00 €    | 0,00 € | Monsieur ou Madame le Maire 1 RUE DE LA JUTERIE HOTEL DE VILLE 84860 CADEROUSSE                |
| COMMUNE DE CADOURS            | Commune ou commune nouvelle | 213100985 | 2016-1 | 485 841,05 €    | 0,01% | 485 841,05 €    | 0,00 € | Monsieur ou Madame le Maire RUE DE LA MAIRIE 31480 CADOURS                                     |
| COMMUNE DE CALLEN             | Commune ou commune nouvelle | 214000606 | 2016-1 | 137 792,74 €    | 0,00% | 137 792,74 €    | 0,00 € | Monsieur ou Madame le Maire VILLAGE 40430 CALLEN   |
| COMMUNE DE CAMPAGNE SUR ARIZE | Commune ou commune nouvelle | 210900759 | 2016-1 | 200 000,00 €    | 0,00% | 200 000,00 €    | 0,00 € | Monsieur ou Madame le Maire 12 BD DE LA MAIRIE 09350 CAMPAGNE SUR ARIZE                        |
| COMMUNE DE CANDILLARGUES      | Commune ou commune nouvelle | 213400500 | 2016-1 | 90 000,00 €     | 0,00% | 90 000,00 €     | 0,00 € | Monsieur ou Madame le Maire 5 RUE VICTOR HUGO 34130 CANDILLARGUES                              |

|                          |                                   |           |        |                 |       |                 |        |  |
|--------------------------|-----------------------------------|-----------|--------|-----------------|-------|-----------------|--------|--|
| COMMUNE DE<br>CAPESTANG  | Commune ou<br>commune<br>nouvelle | 213400526 | 2016-1 | 2 312 916,66 €  | 0,03% | 2 312 916,66 €  | 0,00 € | Monsieur ou Madame le Maire PL DANTON<br>CABROL 34310 CAPESTANG          |
| COMMUNE DE<br>CAPVERN    | Commune ou<br>commune<br>nouvelle | 216501270 | 2016-1 | 1 796 835,09 €  | 0,02% | 1 796 835,09 €  | 0,00 € | Monsieur ou Madame le Maire 1 PLACE<br>ARAGON 65130 CAPVERN              |
| COMMUNE DE<br>CARVIN     | Commune ou<br>commune<br>nouvelle | 216202150 | 2016-1 | 14 420 101,91 € | 0,20% | 14 420 101,91 € | 0,00 € | Monsieur ou Madame le Maire 1 RUE THIBAUT<br>HOTEL DE VILLE 62220 CARVIN |
| COMMUNE DE<br>CASSENEUIL | Commune ou<br>commune<br>nouvelle | 214700494 | 2016-1 | 648 380,21 €    | 0,01% | 648 380,21 €    | 0,00 € | Monsieur ou Madame le Maire RUE DE LA PAIX<br>47440 CASSENEUIL           |

|                                  |                             |           |        |                |       |                |        |   |
|----------------------------------|-----------------------------|-----------|--------|----------------|-------|----------------|--------|---|
| COMMUNE DE CASTELFRANC           | Commune ou commune nouvelle | 214600629 | 2016-1 | 145 222,29 €   | 0,00% | 145 222,29 €   | 0,00 € | Monsieur ou Madame le Maire 2 RUE COSSOLAT 46140 CASTELFRANC  |
| COMMUNE DE CASTILLON LA BATAILLE | Commune ou commune nouvelle | 213301088 | 2016-1 | 1 039 033,48 € | 0,01% | 1 039 033,48 € | 0,00 € | Monsieur ou Madame le Maire 25 PL DU MARECHAL DE TURENNE 33350 CASTILLON LA BATAILLE                      |
| COMMUNE DE CATTENIERES           | Commune ou commune nouvelle | 215901380 | 2016-1 | 350 000,00 €   | 0,00% | 350 000,00 €   | 0,00 € | Monsieur ou Madame le Maire 18 RUE ROGER SALENGRO 59217 CATTENIERES                                       |
| COMMUNE DE CAUDROT               | Commune ou commune nouvelle | 213301112 | 2016-1 | 440 000,00 €   | 0,01% | 440 000,00 €   | 0,00 € | Monsieur ou Madame le Maire 15 RUE DES TILLEULS 33490 CAUDROT   |
| COMMUNE DE CAZALS                | Commune ou commune nouvelle | 214600660 | 2016-1 | 35 285,96 €    | 0,00% | 35 285,96 €    | 0,00 € | Monsieur ou Madame le Maire PL JOSEPH TOURIOL 46250 CAZALS  |
| COMMUNE DE CENAC                 | Commune ou commune nouvelle | 213301187 | 2016-1 | 1 177 040,02 € | 0,02% | 1 177 040,02 € | 0,00 € | Monsieur ou Madame le Maire 50 AV DE BORDEAUX 33360 CENAC   |
| COMMUNE DE CERE                  | Commune ou commune nouvelle | 214000812 | 2016-1 | 246 329,49 €   | 0,00% | 246 329,49 €   | 0,00 € | Monsieur ou Madame le Maire 75 PLACE DE LA MAIRIE 40090 CERE  |
| COMMUNE DE CHABRILLAN            | Commune ou commune nouvelle | 212600654 | 2016-1 | 200 000,00 €   | 0,00% | 200 000,00 €   | 0,00 € | Monsieur ou Madame le Maire LE VILLAGE 26400 CHABRILLAN   |
| COMMUNE DE CHADRON               | Commune ou commune nouvelle | 214300477 | 2016-1 | 105 000,00 €   | 0,00% | 105 000,00 €   | 0,00 € | Monsieur ou Madame le Maire PLACE MAIRIE 43150 CHADRON  |
| COMMUNE DE CHALLES LES EAUX      | Commune ou commune nouvelle | 217300649 | 2016-1 | 4 039 759,03 € | 0,06% | 4 039 759,03 € | 0,00 € | Monsieur ou Madame le Maire AV CHARLES PILLET BP 21 73190 CHALLES LES EAUX                                |
| COMMUNE DE CHALON-SUR-SAONE      | Commune ou commune nouvelle | 217100767 | 2016-1 | 9 651 184,77 € | 0,13% | 9 637 906,30 € | 0,00 € | Monsieur ou Madame le Maire 3 PL DE L HOTEL DE VILLE HOTEL DE VILLE CS 70092 71321 CHALON SUR SAONE CEDEX |



|                                  |                             |           |        |                |       |                |        |   |
|----------------------------------|-----------------------------|-----------|--------|----------------|-------|----------------|--------|---|
| COMMUNE DE CHAMBONAS             | Commune ou commune nouvelle | 210700506 | 2016-1 | 607 323,23 €   | 0,01% | 607 323,23 €   | 0,00 € | Monsieur ou Madame le Maire PLACE DE LA MAIRIE HOTEL DE VILLE 07140 CHAMBONAS |
| COMMUNE DE CHAMPCUEIL            | Commune ou commune nouvelle | 219101359 | 2016-1 | 600 000,00 €   | 0,01% | 600 000,00 €   | 0,00 € | Monsieur ou Madame le Maire 4 RUE ROYALE 91750 CHAMPCUEIL                     |
| COMMUNE DE CHANTELOUP LES VIGNES | Commune ou commune nouvelle | 217801380 | 2016-1 | 1 880 000,00 € | 0,03% | 1 880 000,00 € | 0,00 € | Monsieur ou Madame le Maire RUE DU GEN LECLERC 78570 CHANTELOUP LES VIGNES    |
| COMMUNE DE CHANTEPIE             | Commune ou commune nouvelle | 213500556 | 2016-1 | 949 999,99 €   | 0,01% | 949 999,99 €   | 0,00 € | Monsieur ou Madame le Maire 44 AV ANDRE BONNIN 35135 CHANTEPIE                |

|                                 |                             |           |        |                 |       |                 |        |  |
|---------------------------------|-----------------------------|-----------|--------|-----------------|-------|-----------------|--------|--|
| COMMUNE DE CHASSIEU             | Commune ou commune nouvelle | 216902718 | 2016-1 | 4 300 000,00 €  | 0,06% | 4 300 000,00 €  | 0,00 € | Monsieur ou Madame le Maire 60 RUE DE LA REPUBLIQUE 69680 CHASSIEU                         |
| COMMUNE DE CHATEAU L'EVEQUE     | Commune ou commune nouvelle | 212401152 | 2016-1 | 1 011 765,00 €  | 0,01% | 1 011 765,00 €  | 0,00 € | Monsieur ou Madame le Maire LE BOURG 24460 CHATEAU L'EVEQUE                                |
| COMMUNE DE CHATEL DE JOUX       | Commune ou commune nouvelle | 213901184 | 2016-1 | 48 135,43 €     | 0,00% | 48 135,43 €     | 0,00 € | Monsieur ou Madame le Maire PLACE 39130 CHATEL DE JOUX                                     |
| COMMUNE DE CHATILLON SUR CLUSES | Commune ou commune nouvelle | 217400647 | 2016-1 | 900 000,00 €    | 0,01% | 900 000,00 €    | 0,00 € | Monsieur ou Madame le Maire 15 PL. DE LA MAIRIE HOTEL DE VILLE 74300 CHATILLON SUR CLUSES  |
| COMMUNE DE CHELLES              | Commune ou commune nouvelle | 217701085 | 2016-1 | 13 437 862,40 € | 0,19% | 13 437 862,40 € | 0,00 € | Monsieur ou Madame le Maire PARC SOUVENIR E. FOUCHARD 77505 CHELLES CEDEX                  |
| COMMUNE DE CHEVRIERES           | Commune ou commune nouvelle | 213800998 | 2016-1 | 300 000,00 €    | 0,00% | 300 000,00 €    | 0,00 € | Monsieur ou Madame le Maire LE VILLAGE HOTEL DE VILLE 38160 CHEVRIERES                     |
| COMMUNE DE CHIROLS              | Commune ou commune nouvelle | 210700654 | 2016-1 | 339 769,60 €    | 0,00% | 339 769,60 €    | 0,00 € | Monsieur ou Madame le Maire 4 PLACE DU TANARGUE 07380 CHIROLS                              |
| COMMUNE DE CLERMONT FERRAND     | Commune ou commune nouvelle | 216301135 | 2014-1 | 1 771 200,00 €  | 0,02% | 1 771 200,00 €  | 0,00 € | Monsieur ou Madame le Maire 10 RUE PHILIPPE MARCOMBES BP 60 63002 CLERMONT FERRAND CEDEX 1 |
| COMMUNE DE CLERMONT FERRAND     | Commune ou commune nouvelle | 216301135 | 2016-1 | 25 686 231,61 € | 0,36% | 25 686 231,61 € | 0,00 € | Monsieur ou Madame le Maire 10 RUE PHILIPPE MARCOMBES BP 60 63002 CLERMONT FERRAND CEDEX 1 |
| COMMUNE DE CLICHY-SOUS-BOIS     | Commune ou commune nouvelle | 219300142 | 2016-1 | 7 982 469,83 €  | 0,11% | 7 982 469,83 €  | 0,00 € | Monsieur ou Madame le Maire PL DU 11 NOVEMBRE 1918 93390 CLICHY SOUS BOIS                  |
| COMMUNE DE CLIUSCLAT            | Commune ou commune nouvelle | 212600977 | 2016-1 | 291 282,65 €    | 0,00% | 291 282,65 €    | 0,00 € | Monsieur ou Madame le Maire LE VILLAGE HOTEL DE VILLE 26270 CLIUSCLAT                      |

|  |                                   |           |        |                |       |                |        |   |
|--|-----------------------------------|-----------|--------|----------------|-------|----------------|--------|---|
| COMMUNE DE<br>COLLONGES<br>ET<br>PREMIERES | Commune ou<br>commune<br>nouvelle | 200088508 | 2016-1 | 200 407,37 €   | 0,00% | 200 407,37 €   | 0,00 € | Monsieur ou Madame le Maire 1 RUE DE BEIRE<br>LE FORT 21110 COLLONGES LES- PREMIERES  |
| COMMUNE<br>DE<br>COLOMIERS                 | Commune ou<br>commune<br>nouvelle | 213101496 | 2016-1 | 8 466 666,63 € | 0,12% | 8 466 666,63 € | 0,00 € | Monsieur ou Madame le Maire 1 PLACE ALEX<br>RAYMOND BP 30330 31776 COLOMIERS<br>CEDEX |
| COMMUNE<br>DE<br>COMBLOUX                  | Commune ou<br>commune<br>nouvelle | 217400837 | 2016-1 | 6 035 579,15 € | 0,08% | 6 028 899,00 € | 0,00 € | Monsieur ou Madame le Maire 132 RTE DE LA<br>MAIRIE 74920 COMBLOUX                    |
| COMMUNE DE<br>COMMENSACQ                   | Commune ou<br>commune<br>nouvelle | 214000853 | 2016-1 | 88 588,64 €    | 0,00% | 88 588,64 €    | 0,00 € | Monsieur ou Madame le Maire LE BOURG 40210<br>COMMENSACQ                              |

|                                  |                             |           |        |                |       |                |        |  |
|----------------------------------|-----------------------------|-----------|--------|----------------|-------|----------------|--------|--|
| COMMUNE DE COMPS                 | Commune ou commune nouvelle | 213000896 | 2016-1 | 923 458,95 €   | 0,01% | 923 458,95 €   | 0,00 € | Monsieur ou Madame le Maire PLACE SADI CARNOT HOTEL DE VILLE 30300 COMPS               |
| COMMUNE DE CONCHES EN OUCHE      | Commune ou commune nouvelle | 212701650 | 2016-1 | 2 719 999,90 € | 0,04% | 2 719 999,90 € | 0,00 € | Monsieur ou Madame le Maire IMP DE L'HOTEL DE VILLE 27190 CONCHES EN OUCHE             |
| COMMUNE DE CONDOM                | Commune ou commune nouvelle | 213201072 | 2016-1 | 2 693 778,08 € | 0,04% | 2 693 778,08 € | 0,00 € | Monsieur ou Madame le Maire 38 RUE JEAN JAURES 32100 CONDOM                            |
| COMMUNE DE CONFLANDEY            | Commune ou commune nouvelle | 217001676 | 2016-1 | 238 645,25 €   | 0,00% | 238 645,25 €   | 0,00 € | Monsieur ou Madame le Maire 5 RUE DE LA MAIRIE, 70170 CONFLANDEY                       |
| COMMUNE DE CORBEL                | Commune ou commune nouvelle | 217300920 | 2016-1 | 171 875,00 €   | 0,00% | 171 875,00 €   | 0,00 € | Monsieur ou Madame le Maire CHEF LIEU 73160 CORBEL                                     |
| COMMUNE DE CORNY SUR MOSELLE     | Commune ou commune nouvelle | 215701533 | 2016-1 | 2 335 043,01 € | 0,03% | 2 335 043,01 € | 0,00 € | Monsieur ou Madame le Maire 3 RUE ST MARTIN 57680 CORNY SUR MOSELLE                    |
| COMMUNE DE COTEAUX DU LIZON      | Commune ou commune nouvelle | 200063238 | 2016-1 | 975 000,00 €   | 0,01% | 975 000,00 €   | 0,00 € | Monsieur ou Madame le Maire 2 PLACE DE L'HOTEL DE VILLE CUTTURA 39170 COTEAUX DU LIZON |
| COMMUNE DE COURCAY               | Commune ou commune nouvelle | 213700859 | 2016-1 | 196 659,67 €   | 0,00% | 196 659,67 €   | 0,00 € | Monsieur ou Madame le Maire 6 RUE DU COMMERCE 37310 COURCAY                            |
| COMMUNE DE COURCHELETTES         | Commune ou commune nouvelle | 215901562 | 2016-1 | 282 074,79 €   | 0,00% | 282 074,79 €   | 0,00 € | Monsieur ou Madame le Maire 3 RUE EMILE MACRA 59552 COURCHELETTES                      |
| COMMUNE DE COURTONNE LA MEURDRAC | Commune ou commune nouvelle | 211401930 | 2016-1 | 464 000,00 €   | 0,01% | 464 000,00 €   | 0,00 € | Monsieur ou Madame le Maire LE BOURG 14100 COURTONNE LA MEURDRAC                       |
| COMMUNE DE CREON D'ARMAGNAC      | Commune ou commune nouvelle | 214000879 | 2016-1 | 381 766,49 €   | 0,01% | 381 766,49 €   | 0,00 € | Monsieur ou Madame le Maire RUE RAOUL FOLLEREAU 40240 CREON D'ARMAGNAC                 |

|                             |                             |           |        |                 |       |                 |        |  |
|-----------------------------|-----------------------------|-----------|--------|-----------------|-------|-----------------|--------|--|
| COMMUNE DE CRESSY SUR SOMME | Commune ou commune nouvelle | 217101526 | 2014-1 | 117 110,48 €    | 0,00% | 117 110,48 €    | 0,00 € | Monsieur ou Madame le Maire 8 AVENUE DE LA GARE 71760 CRESSY SUR SOMME |
| COMMUNE DE CRETEIL          | Commune ou commune nouvelle | 219400280 | 2016-1 | 41 603 333,44 € | 0,58% | 41 603 333,44 € | 0,00 € | Monsieur ou Madame le Maire PL SALVADOR ALLENDE 94010 CRETEIL CEDEX    |
| COMMUNE DE CRION            | Commune ou commune nouvelle | 215401472 | 2016-1 | 11 787,58 €     | 0,00% | 11 787,58 €     | 0,00 € | Monsieur ou Madame le Maire 12 GRANDE RUE 54300 CRION                  |

|                              |                             |           |        |                |       |                |        |  |
|------------------------------|-----------------------------|-----------|--------|----------------|-------|----------------|--------|--|
| COMMUNE DE CROISMARE         | Commune ou commune nouvelle | 215401480 | 2016-1 | 48 000,00 €    | 0,00% | 48 000,00 €    | 0,00 € | Monsieur ou Madame le Maire 7 PL DU GENERAL LECLERC 54300 CROISMARE        |
| COMMUNE DE CUSSET            | Commune ou commune nouvelle | 210300950 | 2016-1 | 5 964 909,51 € | 0,08% | 5 964 909,51 € | 0,00 € | Monsieur ou Madame le Maire 9 PL VICTOR HUGO 03300 CUSSET                  |
| COMMUNE DE CYSOING           | Commune ou commune nouvelle | 215901687 | 2016-1 | 2 844 333,68 € | 0,04% | 2 844 333,68 € | 0,00 € | Monsieur ou Madame le Maire PL DE LA REPUBLIQUE 59830 CYSOING              |
| COMMUNE DE DAUX              | Commune ou commune nouvelle | 213101603 | 2016-1 | 219 234,81 €   | 0,00% | 219 234,81 €   | 0,00 € | Monsieur ou Madame le Maire PLACE DE LA MAIRIE CIDEX 3049 31700 DAUX       |
| COMMUNE DE DISSAY            | Commune ou commune nouvelle | 218600955 | 2016-1 | 1 610 000,00 € | 0,02% | 1 610 000,00 € | 0,00 € | Monsieur ou Madame le Maire 240 RUE DE L'EGLISE 86130 DISSAY               |
| COMMUNE DE DOMAZAN           | Commune ou commune nouvelle | 213001035 | 2016-1 | 1 476 673,64 € | 0,02% | 1 476 673,64 € | 0,00 € | Monsieur ou Madame le Maire AV MIOUGRANIERS HOTEL DE VILLE 30390 DOMAZAN   |
| COMMUNE DE DOMERAT           | Commune ou commune nouvelle | 210301016 | 2016-1 | 2 589 955,91 € | 0,04% | 2 589 955,91 € | 0,00 € | Monsieur ou Madame le Maire 7 RUE DU TREIGNAT 03410 DOMERAT                |
| COMMUNE DE DORTAN            | Commune ou commune nouvelle | 210101481 | 2016-1 | 330 000,00 €   | 0,00% | 330 000,00 €   | 0,00 € | Monsieur ou Madame le Maire PL DE L'HOTEL DE VILLE 01590 DORTAN            |
| COMMUNE DE DURAVEL           | Commune ou commune nouvelle | 214600892 | 2016-1 | 857 829,45 €   | 0,01% | 857 829,45 €   | 0,00 € | Monsieur ou Madame le Maire LE BOURG 46700 DURAVEL                         |
| COMMUNE DE EAUBONNE          | Commune ou commune nouvelle | 219502036 | 2016-1 | 3 950 000,00 € | 0,05% | 3 950 000,00 € | 0,00 € | Monsieur ou Madame le Maire 1 RUE D'ENGHIEN 95601 EAUBONNE CEDEX           |
| COMMUNE DE ESPINASSE VOZELLE | Commune ou commune nouvelle | 210301107 | 2016-1 | 464 385,76 €   | 0,01% | 464 385,76 €   | 0,00 € | Monsieur ou Madame le Maire 4 RTE DE VENDAT MAIRIE 03110 ESPINASSE VOZELLE |

|                       |                             |           |        |                 |       |                 |        |   |
|-----------------------|-----------------------------|-----------|--------|-----------------|-------|-----------------|--------|---|
| COMMUNE DE EVREUX     | Commune ou commune nouvelle | 212702294 | 2016-1 | 11 541 666,65 € | 0,16% | 11 541 666,65 € | 0,00 € | Monsieur ou Madame le Maire PL DU GENERAL DE GAULLE MAIRIE D EVREUX CS 70186 27001 EVREUX CEDEX |
| COMMUNE DE FARGUES    | Commune ou commune nouvelle | 213301641 | 2016-1 | 456 250,00 €    | 0,01% | 456 250,00 €    | 0,00 € | Monsieur ou Madame le Maire 13 RTE DES ECOLES 33210 FARGUES                                     |
| COMMUNE DE FAVIERES   | Commune ou commune nouvelle | 212801476 | 2016-1 | 67 473,43 €     | 0,00% | 67 473,43 €     | 0,00 € | Monsieur ou Madame le Maire ALL MOTTE 28170 FAVIERES  |
| COMMUNE DE FEGERSHEIM | Commune ou commune nouvelle | 216701375 | 2016-1 | 1 160 000,00 €  | 0,02% | 1 160 000,00 €  | 0,00 € | Monsieur ou Madame le Maire 50 RUE DE LYON 67640 FEGERSHEIM                                     |

|                      |                             |           |        |                |       |                |        |  |
|----------------------|-----------------------------|-----------|--------|----------------|-------|----------------|--------|--|
| COMMUNE DE FERDRUPT  | Commune ou commune nouvelle | 218801702 | 2016-1 | 154 865,57 €   | 0,00% | 154 865,57 €   | 0,00 € | Monsieur ou Madame le Maire 11 RUE D'ALSACE 88360 FERDRUPT                       |
| COMMUNE DE FERRETTE  | Commune ou commune nouvelle | 216800904 | 2016-1 | 736 086,86 €   | 0,01% | 736 086,86 €   | 0,00 € | Monsieur ou Madame le Maire 38 RUE DU CHATEAU 68480 FERRETTE                     |
| COMMUNE DE FIAC      | Commune ou commune nouvelle | 218100923 | 2016-1 | 131 150,72 €   | 0,00% | 131 150,72 €   | 0,00 € | Monsieur ou Madame le Maire 1 RUE DE L'ECOLE 81500 FIAC                          |
| COMMUNE DE FILLIERE  | Commune ou commune nouvelle | 200062586 | 2016-1 | 6 677 861,23 € | 0,09% | 6 677 861,23 € | 0,00 € | Monsieur ou Madame le Maire 9 PLACE DE LA MAIRIE THORENS GLIERES 74570 FILLIERE  |
| COMMUNE DE FILLINGES | Commune ou commune nouvelle | 217401280 | 2016-1 | 975 000,00 €   | 0,01% | 975 000,00 €   | 0,00 € | Monsieur ou Madame le Maire 858 RTE DU CHEF LIEU, HOTEL DE VILLE 74250 FILLINGES |
| COMMUNE DE FIMENIL   | Commune ou commune nouvelle | 218801728 | 2016-1 | 183 813,54 €   | 0,00% | 183 813,54 €   | 0,00 € | Monsieur ou Madame le Maire 4 RTE DE LA MAIRIE 88600 FIMENIL                     |
| COMMUNE DE FLAINVAL  | Commune ou commune nouvelle | 215401951 | 2016-1 | 42 257,06 €    | 0,00% | 42 257,06 €    | 0,00 € | Monsieur ou Madame le Maire 211 RUE ERNEST BICHAT 54110 FLAINVAL                 |
| COMMUNE DE FLOURENS  | Commune ou commune nouvelle | 213101843 | 2014-1 | 416 666,55 €   | 0,01% | 416 666,55 €   | 0,00 € | Monsieur ou Madame le Maire PLACE DE LA MAIRIE 31130 FLOURENS                    |
| COMMUNE DE FLOURENS  | Commune ou commune nouvelle | 213101843 | 2016-1 | 488 278,09 €   | 0,01% | 488 278,09 €   | 0,00 € | Monsieur ou Madame le Maire PLACE DE LA MAIRIE 31130 FLOURENS                    |
| COMMUNE DE FLOURSIES | Commune ou commune nouvelle | 215902404 | 2016-1 | 223 769,98 €   | 0,00% | 223 769,98 €   | 0,00 € | Monsieur ou Madame le Maire LA PLACE 59440 FLOURSIES                             |
| COMMUNE DE FOISCHES  | Commune ou commune nouvelle | 210801601 | 2016-1 | 425 997,38 €   | 0,01% | 425 997,38 €   | 0,00 € | Monsieur ou Madame le Maire ROUTE DE CHARLEMONT 08600 FOISCHES                   |



|                               |                             |           |        |                |       |                |        |  |
|-------------------------------|-----------------------------|-----------|--------|----------------|-------|----------------|--------|--|
| COMMUNE DE FOIX               | Commune ou commune nouvelle | 210901229 | 2016-1 | 3 533 333,37 € | 0,05% | 3 533 333,37 € | 0,00 € | Monsieur ou Madame le Maire 45 SQ GABRIEL FAURE 09000 FOIX           |
| COMMUNE DE FONTENAY LE PESNEL | Commune ou commune nouvelle | 211402789 | 2016-1 | 465 000,00 €   | 0,01% | 465 000,00 €   | 0,00 € | Monsieur ou Madame le Maire PL DE LA MAIRIE 14250 FONTENAY LE PESNEL |
| COMMUNE DE FOUGARON           | Commune ou commune nouvelle | 213101918 | 2016-1 | 49 000,00 €    | 0,00% | 49 000,00 €    | 0,00 € | Monsieur ou Madame le Maire LE VILLAGE 31160 FOUGARON                |
| COMMUNE DE FOUGERE            | Commune ou commune nouvelle | 218500932 | 2016-1 | 292 305,47 €   | 0,00% | 292 305,47 €   | 0,00 € | Monsieur ou Madame le Maire 58 RUE DE LA FORET 85480 FOUGERE         |

|                                 |                             |           |        |                 |       |                 |        |   |
|---------------------------------|-----------------------------|-----------|--------|-----------------|-------|-----------------|--------|---|
| COMMUNE DE FOURNES              | Commune ou commune nouvelle | 213001167 | 2016-1 | 412 712,42 €    | 0,01% | 408 452,75 €    | 0,00 € | Monsieur ou Madame le Maire PLACE DE LA MAIRIE 30210 FOURNES                  |
| COMMUNE DE FRANCHEVILLE         | Commune ou commune nouvelle | 215402082 | 2016-1 | 605 000,00 €    | 0,01% | 605 000,00 €    | 0,00 € | Monsieur ou Madame le Maire 1 RUE JEANNE MARTIN 54200 FRANCHEVILLE            |
| COMMUNE DE FRANCUEIL            | Commune ou commune nouvelle | 213701105 | 2016-1 | 671 581,18 €    | 0,01% | 671 581,18 €    | 0,00 € | Monsieur ou Madame le Maire RUE DES ECOLES 37150 FRANCUEIL                    |
| COMMUNE DE FREYCHENET           | Commune ou commune nouvelle | 210901260 | 2016-1 | 95 333,36 €     | 0,00% | 95 333,36 €     | 0,00 € | Monsieur ou Madame le Maire MAIRIE 09300 FREYCHENET                           |
| COMMUNE DE GAGNIERES            | Commune ou commune nouvelle | 213001209 | 2016-1 | 340 000,00 €    | 0,00% | 340 000,00 €    | 0,00 € | Monsieur ou Madame le Maire PLACE HOTEL DE VILLE 30160 GAGNIERES              |
| COMMUNE DE GAREIN               | Commune ou commune nouvelle | 214001059 | 2016-1 | 589 858,68 €    | 0,01% | 589 858,68 €    | 0,00 € | Monsieur ou Madame le Maire MAIRIE 40420 GAREIN                               |
| COMMUNE DE GARGES LES GONESSE   | Commune ou commune nouvelle | 219502689 | 2016-1 | 7 616 666,75 €  | 0,11% | 7 616 666,75 €  | 0,00 € | Monsieur ou Madame le Maire 8 PL DE L HOTEL DE VILLE 95140 GARGES LES GONESSE |
| COMMUNE DE GARGILESSA DAMPIERRE | Commune ou commune nouvelle | 213600810 | 2016-1 | 144 000,00 €    | 0,00% | 144 000,00 €    | 0,00 € | Monsieur ou Madame le Maire PLACE FERNAND BAUDAT 36190 GARGILESSA DAMPIERRE   |
| COMMUNE DE GAVAUDUN             | Commune ou commune nouvelle | 214701096 | 2016-1 | 128 545,88 €    | 0,00% | 128 545,88 €    | 0,00 € | Monsieur ou Madame le Maire LE BOURG 47150 GAVAUDUN                           |
| COMMUNE DE GEMOZAC              | Commune ou commune nouvelle | 211701727 | 2016-1 | 1 042 102,97 €  | 0,01% | 1 042 102,97 €  | 0,00 € | Monsieur ou Madame le Maire PL MOSSION 17260 GEMOZAC                          |
| COMMUNE DE GENNEVILLIERS        | Commune ou commune nouvelle | 219200367 | 2016-1 | 30 269 824,96 € | 0,42% | 30 269 824,96 € | 0,00 € | Monsieur ou Madame le Maire 177 AV GABRIEL PERI 92237 GENNEVILLIERS CEDEX     |

|                              |                             |           |        |                |       |                |        |  |
|------------------------------|-----------------------------|-----------|--------|----------------|-------|----------------|--------|--|
| COMMUNE DE GENTILLY          | Commune ou commune nouvelle | 219400371 | 2016-1 | 2 700 000,00 € | 0,04% | 2 700 000,00 € | 0,00 € | Monsieur ou Madame le Maire 14 PL HENRI BARBUSSE 94257 GENTILLY CEDEX          |
| COMMUNE DE GIRONDE SUR DROPT | Commune ou commune nouvelle | 213301872 | 2016-1 | 535 600,49 €   | 0,01% | 535 600,49 €   | 0,00 € | Monsieur ou Madame le Maire 46 AV DU GENERAL DE GAULLE 33190 GIRONDE SUR DROPT |
| COMMUNE DE GISORS            | Commune ou commune nouvelle | 212702849 | 2016-1 | 2 606 333,33 € | 0,04% | 2 606 333,33 € | 0,00 € | Monsieur ou Madame le Maire PL DE L HOTEL DE VILLE 27140 GISORS                |
| COMMUNE DE GLANVILLE         | Commune ou commune nouvelle | 211403027 | 2016-1 | 121 049,42 €   | 0,00% | 121 049,42 €   | 0,00 € | Monsieur ou Madame le Maire LE BOIS CHENE AUX DAME 14950 GLANVILLE             |

|                                 |                             |           |        |                 |       |                 |        |   |
|---------------------------------|-----------------------------|-----------|--------|-----------------|-------|-----------------|--------|---|
| COMMUNE DE GONESSE              | Commune ou commune nouvelle | 219502770 | 2014-1 | 866 666,78 €    | 0,01% | 866 666,78 €    | 0,00 € | Monsieur ou Madame le Maire 66 RUE DE PARIS CD 84 95500 GONESSE             |
| COMMUNE DE GONESSE              | Commune ou commune nouvelle | 219502770 | 2016-1 | 15 661 762,50 € | 0,22% | 15 661 762,50 € | 0,00 € | Monsieur ou Madame le Maire 66 RUE DE PARIS CD 84 95500 GONESSE             |
| COMMUNE DE GONFARON             | Commune ou commune nouvelle | 218300671 | 2014-1 | 301 975,00 €    | 0,00% | 301 975,00 €    | 0,00 € | Monsieur ou Madame le Maire AVENUE DU 8 MAI 1945 83590 GONFARON             |
| COMMUNE DE GONFARON             | Commune ou commune nouvelle | 218300671 | 2016-1 | 110 500,07 €    | 0,00% | 110 500,07 €    | 0,00 € | Monsieur ou Madame le Maire AVENUE DU 8 MAI 1945 83590 GONFARON             |
| COMMUNE DE GRAGNAGUE            | Commune ou commune nouvelle | 213102288 | 2016-1 | 3 129 000,00 €  | 0,04% | 3 129 000,00 €  | 0,00 € | Monsieur ou Madame le Maire 15 PLACE BELLEGARDE 31380 GRAGNAGUE             |
| COMMUNE DE GRANDVILLIERS        | Commune ou commune nouvelle | 216002832 | 2016-1 | 1 479 146,60 €  | 0,02% | 1 471 018,74 €  | 0,00 € | Monsieur ou Madame le Maire PL BARBIER 60210 GRANDVILLIERS                  |
| COMMUNE DE GRENADE              | Commune ou commune nouvelle | 213102320 | 2016-1 | 3 740 000,00 €  | 0,05% | 3 740 000,00 €  | 0,00 € | Monsieur ou Madame le Maire AV LAZARE CARNOT 31330 GRENADE                  |
| COMMUNE DE GRENOBLE             | Commune ou commune nouvelle | 213801855 | 2014-1 | 2 156 398,00 €  | 0,03% | 2 156 398,00 €  | 0,00 € | Monsieur ou Madame le Maire 11 BD JEAN PAIN CS 91066 38021 GRENOBLE CEDEX 1 |
| COMMUNE DE GRENOBLE             | Commune ou commune nouvelle | 213801855 | 2016-1 | 61 089 168,10 € | 0,85% | 61 089 168,10 € | 0,00 € | Monsieur ou Madame le Maire 11 BD JEAN PAIN CS 91066 38021 GRENOBLE CEDEX 1 |
| COMMUNE DE GRIGNY               | Commune ou commune nouvelle | 219102860 | 2016-1 | 2 133 333,16 €  | 0,03% | 2 133 333,16 €  | 0,00 € | Monsieur ou Madame le Maire 19 RTE DE CORBEIL BP 13 91350 GRIGNY            |
| COMMUNE DE GROSBOIS EN MONTAGNE | Commune ou commune nouvelle | 212103105 | 2016-1 | 41 273,46 €     | 0,00% | 41 273,46 €     | 0,00 € | Monsieur ou Madame le Maire 4 RUE ANJORRANT 21540 GROSBOIS EN MONTAGNE      |

|                       |                             |           |        |                |       |                |        |  |
|-----------------------|-----------------------------|-----------|--------|----------------|-------|----------------|--------|--|
| COMMUNE DE GUETHARY   | Commune ou commune nouvelle | 216402495 | 2014-1 | 157 500,11 €   | 0,00% | 157 500,11 €   | 0,00 € | Monsieur ou Madame le Maire 450 AVENUE DU GENERAL DE GAULLE 64210 GUETHARY     |
| COMMUNE DE GUETHARY   | Commune ou commune nouvelle | 216402495 | 2016-1 | 1 229 096,50 € | 0,02% | 1 229 096,50 € | 0,00 € | Monsieur ou Madame le Maire 450 AVENUE DU GENERAL DE GAULLE 64210 GUETHARY     |
| COMMUNE DE GUEUX      | Commune ou commune nouvelle | 215102633 | 2016-1 | 5 175 658,20 € | 0,07% | 5 175 658,20 € | 0,00 € | Monsieur ou Madame le Maire 4 RUE DE L'EGLISE 51390 GUEUX                      |
| COMMUNE DE GUILLESTRE | Commune ou commune nouvelle | 210500658 | 2016-1 | 484 736,00 €   | 0,01% | 484 736,00 €   | 0,00 € | Monsieur ou Madame le Maire PL DES DROITS DE L'HOMME LE BOURG 05600 GUILLESTRE |

|                              |                             |           |        |                |       |                |        |  |
|------------------------------|-----------------------------|-----------|--------|----------------|-------|----------------|--------|--|
| COMMUNE DE HARGNIES          | Commune ou commune nouvelle | 210801965 | 2016-1 | 988 664,73 €   | 0,01% | 988 664,73 €   | 0,00 € | Monsieur ou Madame le Maire 25 RUE GABRIEL BRICHET 08170 HARGNIES            |
| COMMUNE DE HEIDWILLER        | Commune ou commune nouvelle | 216801274 | 2016-1 | 986 882,68 €   | 0,01% | 986 882,68 €   | 0,00 € | Monsieur ou Madame le Maire 8 RUE DU CHATEAU 68720 HEIDWILLER                |
| COMMUNE DE HUANNE MONTMARTIN | Commune ou commune nouvelle | 212503106 | 2016-1 | 48 280,69 €    | 0,00% | 48 280,69 €    | 0,00 € | Monsieur ou Madame le Maire PLACE 25680 HUANNE MONTMARTIN                    |
| COMMUNE DE HUNINGUE          | Commune ou commune nouvelle | 216801498 | 2016-1 | 514 423,05 €   | 0,01% | 514 423,05 €   | 0,00 € | Monsieur ou Madame le Maire 2 RUE DE SAINT LOUIS BP 350 68333 HUNINGUE CEDEX |
| COMMUNE DE JARRIE            | Commune ou commune nouvelle | 213802002 | 2016-1 | 1 012 791,92 € | 0,01% | 1 012 791,92 € | 0,00 € | Monsieur ou Madame le Maire 100 MONTEE DE LA CREUSE 38560 JARRIE             |
| COMMUNE DE JETTERSWILLER     | Commune ou commune nouvelle | 216702290 | 2016-1 | 40 000,00 €    | 0,00% | 40 000,00 €    | 0,00 € | Monsieur ou Madame le Maire 23 RUE DE L'EGLISE 67440 JETTERSWILLER           |
| COMMUNE DE JOURNANS          | Commune ou commune nouvelle | 210101978 | 2016-1 | 128 280,72 €   | 0,00% | 128 280,72 €   | 0,00 € | Monsieur ou Madame le Maire PL SOFRANI 01250 JOURNANS                        |
| COMMUNE DE JOUY AUX ARCHES   | Commune ou commune nouvelle | 215703505 | 2016-1 | 1 799 999,96 € | 0,02% | 1 799 999,96 € | 0,00 € | Monsieur ou Madame le Maire 5, IMPASSE DE LA MAIRIE 57130 JOUY AUX ARCHES    |
| COMMUNE DE JOYEUX            | Commune ou commune nouvelle | 210101986 | 2016-1 | 325 000,00 €   | 0,00% | 325 000,00 €   | 0,00 € | Monsieur ou Madame le Maire LE BOURG HOTEL DE VILLE 01800 JOYEUX             |
| COMMUNE DE JUVISY-SUR-ORGE   | Commune ou commune nouvelle | 219103264 | 2016-1 | 3 605 000,00 € | 0,05% | 3 605 000,00 € | 0,00 € | Monsieur ou Madame le Maire 6 RUE PIVER BP 56 91265 JUVISY SUR ORGE CEDEX    |
| COMMUNE DE JUVRECOURT        | Commune ou commune nouvelle | 215402850 | 2016-1 | 7 200,00 €     | 0,00% | 7 200,00 €     | 0,00 € | Monsieur ou Madame le Maire GRANDE RUE 54370 JUVRECOURT                      |

|                                  |                             |           |        |                |       |                |        |  |
|----------------------------------|-----------------------------|-----------|--------|----------------|-------|----------------|--------|--|
| COMMUNE DE KERFOURN              | Commune ou commune nouvelle | 215600925 | 2016-1 | 180 136,64 €   | 0,00% | 180 136,64 €   | 0,00 € | Monsieur ou Madame le Maire 16 RUE DE L'ARGOAT 56920 KERFOURN              |
| COMMUNE DE L'ABSIE               | Commune ou commune nouvelle | 217900018 | 2016-1 | 1 111 465,27 € | 0,02% | 1 111 465,27 € | 0,00 € | Monsieur ou Madame le Maire 11 B RUE RAYMOND MIGAUD 79240 L'ABSIE          |
| COMMUNE DE LA CHAPELLE-FLEURIGNE | Commune ou commune nouvelle | 200102275 | 2016-1 | 401 714,29 €   | 0,01% | 401 714,29 €   | 0,00 € | Monsieur ou Madame le Maire 15 RUE DU RELAIS 35133 LA CHAPELLE-FLEURIGNE   |
| COMMUNE DE LA FERTE ALAIS        | Commune ou commune nouvelle | 219102324 | 2016-1 | 2 708 857,10 € | 0,04% | 2 708 857,10 € | 0,00 € | Monsieur ou Madame le Maire 5 RUE DES FILLETES MAIRIE 91590 LA FERTE ALAIS |

|                                    |                             |           |        |                 |       |                 |        |  |
|------------------------------------|-----------------------------|-----------|--------|-----------------|-------|-----------------|--------|--|
| COMMUNE DE LA JARD                 | Commune ou commune nouvelle | 211701917 | 2016-1 | 110 000,00 €    | 0,00% | 110 000,00 €    | 0,00 € | Monsieur ou Madame le Maire 5 RTE NAPOLEON 17460 LA JARD                           |
| COMMUNE DE LA MONNERIE LE MONTEL   | Commune ou commune nouvelle | 216302315 | 2016-1 | 744 800,00 €    | 0,01% | 744 800,00 €    | 0,00 € | Monsieur ou Madame le Maire 26 RUE DE LA MAIRIE MAIRIE 63650 LA MONNERIE LE MONTEL |
| COMMUNE DE LA MULATIERE            | Commune ou commune nouvelle | 216901421 | 2016-1 | 165 000,00 €    | 0,00% | 165 000,00 €    | 0,00 € | Monsieur ou Madame le Maire 1 PL JEAN MOULIN 69350 LA MULATIERE                    |
| COMMUNE DE LA PLAINE DES PALMISTES | Commune ou commune nouvelle | 219740065 | 2016-1 | 4 000 000,00 €  | 0,06% | 4 000 000,00 €  | 0,00 € | Monsieur ou Madame le Maire RUE DE LA REPUBLIQUE 97431 LA PLAINE DES PALMISTES     |
| COMMUNE DE LA POSSESSION           | Commune ou commune nouvelle | 219740081 | 2016-1 | 17 481 636,66 € | 0,24% | 17 481 636,66 € | 0,00 € | Monsieur ou Madame le Maire 10 RUE WALDECK ROCHET BP 92 97419 LA POSSESSION        |
| COMMUNE DE LA RIVIERE ENVERSE      | Commune ou commune nouvelle | 217402239 | 2016-1 | 500 000,00 €    | 0,01% | 500 000,00 €    | 0,00 € | Monsieur ou Madame le Maire HOTEL DE VILLE 74440 LA RIVIERE ENVERSE                |
| COMMUNE DE LA SAUCELLE             | Commune ou commune nouvelle | 212803688 | 2016-1 | 28 092,16 €     | 0,00% | 28 092,16 €     | 0,00 € | Monsieur ou Madame le Maire LE BOURG 28250 LA SAUCELLE                             |
| COMMUNE DE LA SAUVETAT DU DROPT    | Commune ou commune nouvelle | 214702904 | 2016-1 | 450 000,00 €    | 0,01% | 450 000,00 €    | 0,00 € | Monsieur ou Madame le Maire LE BOURG 47800 LA SAUVETAT DU DROPT                    |
| COMMUNE DE LABARTHE RIVIERE        | Commune ou commune nouvelle | 213102478 | 2016-1 | 211 586,93 €    | 0,00% | 211 586,93 €    | 0,00 € | Monsieur ou Madame le Maire 4 BD JEANNE D'ARC 31800 LABARTHE RIVIERE               |
| COMMUNE DE LABARTHE SUR LEZE       | Commune ou commune nouvelle | 213102486 | 2016-1 | 1 949 999,99 €  | 0,03% | 1 949 999,99 €  | 0,00 € | Monsieur ou Madame le Maire 490 AV DU LAURAGAIS 31860 LABARTHE SUR LEZE            |
| COMMUNE DE LAGRAULET DU GERS       | Commune ou commune nouvelle | 213201809 | 2016-1 | 450 000,00 €    | 0,01% | 450 000,00 €    | 0,00 € | Monsieur ou Madame le Maire AU VILLAGE 32330 LAGRAULET DU GERS                     |



|                     |                             |           |        |                |       |                |        |  |
|---------------------|-----------------------------|-----------|--------|----------------|-------|----------------|--------|--|
| COMMUNE DE LAJOUX   | Commune ou commune nouvelle | 213902745 | 2016-1 | 241 422,47 €   | 0,00% | 241 422,47 €   | 0,00 € | Monsieur ou Madame le Maire LE VILLAGE 39310 LAJOUX                            |
| COMMUNE DE LAMARQUE | Commune ou commune nouvelle | 213302201 | 2016-1 | 430 000,00 €   | 0,01% | 430 000,00 €   | 0,00 € | Monsieur ou Madame le Maire 28 RUE PRINCIPALE 33460 LAMARQUE                   |
| COMMUNE DE LANDAS   | Commune ou commune nouvelle | 215903303 | 2016-1 | 1 873 397,82 € | 0,03% | 1 873 397,82 € | 0,00 € | Monsieur ou Madame le Maire 75 RUE DE GENERAL DE GAULLE 59310 LANDAS           |
| COMMUNE DE LANNION  | Commune ou commune nouvelle | 212201131 | 2016-1 | 3 808 333,36 € | 0,05% | 3 808 333,36 € | 0,00 € | Monsieur ou Madame le Maire PL DU GENERAL LECLERC BP 30344 22303 LANNION CEDEX |

|                              |                             |           |        |                |       |                |        |  |
|------------------------------|-----------------------------|-----------|--------|----------------|-------|----------------|--------|--|
| COMMUNE DE LANTENAY          | Commune ou commune nouvelle | 210102067 | 2016-1 | 360 000,00 €   | 0,00% | 360 000,00 €   | 0,00 € | Monsieur ou Madame le Maire 236 LES MONTAINES 01430 LANTENAY           |
| COMMUNE DE LARRA             | Commune ou commune nouvelle | 213105927 | 2016-1 | 847 139,41 €   | 0,01% | 847 139,41 €   | 0,00 € | Monsieur ou Madame le Maire PLACE MAURICE PONTICH 31330 LARRA          |
| COMMUNE DE LARROQUE          | Commune ou commune nouvelle | 213102767 | 2016-1 | 330 531,40 €   | 0,00% | 330 531,40 €   | 0,00 € | Monsieur ou Madame le Maire PLACE DE LA MAIRIE 31580 LARROQUE          |
| COMMUNE DE LAUNAC            | Commune ou commune nouvelle | 213102817 | 2016-1 | 186 690,22 €   | 0,00% | 186 690,22 €   | 0,00 € | Monsieur ou Madame le Maire PLACE DE LA MAIRIE 31330 LAUNAC            |
| COMMUNE DE LAUZUN            | Commune ou commune nouvelle | 214701427 | 2016-1 | 450 000,00 €   | 0,01% | 450 000,00 €   | 0,00 € | Monsieur ou Madame le Maire RUE TAILLEFER MAIRIE 47410 LAUZUN          |
| COMMUNE DE LAVERNOSE LACASSE | Commune ou commune nouvelle | 213102874 | 2016-1 | 1 042 092,09 € | 0,01% | 1 042 092,09 € | 0,00 € | Monsieur ou Madame le Maire 1 PL DE LA MAIRIE 31410 LAVERNOSE LACASSE  |
| COMMUNE DE LE BOULAY         | Commune ou commune nouvelle | 213700305 | 2016-1 | 535 898,40 €   | 0,01% | 535 898,40 €   | 0,00 € | Monsieur ou Madame le Maire 2 ALL DES TILLEULS 37110 LE BOULAY         |
| COMMUNE DE LE BOUSCAT        | Commune ou commune nouvelle | 213300692 | 2014-1 | 200 000,12 €   | 0,00% | 200 000,12 €   | 0,00 € | Monsieur ou Madame le Maire PL GAMBETTA BP20045 33491 LE BOUSCAT CEDEX |
| COMMUNE DE LE BOUSCAT        | Commune ou commune nouvelle | 213300692 | 2016-1 | 8 973 333,41 € | 0,12% | 8 973 333,41 € | 0,00 € | Monsieur ou Madame le Maire PL GAMBETTA BP20045 33491 LE BOUSCAT CEDEX |
| COMMUNE DE LE FERRE          | Commune ou commune nouvelle | 213501117 | 2016-1 | 100 000,10 €   | 0,00% | 100 000,10 €   | 0,00 € | Monsieur ou Madame le Maire 23 RUE DE BRETAGNE 35420 LE FERRE          |
| COMMUNE DE LE LUDE           | Commune ou commune nouvelle | 200077162 | 2016-1 | 442 647,13 €   | 0,01% | 442 647,13 €   | 0,00 € | Monsieur ou Madame le Maire PLACE FRANCOIS DE NICOLAY 72800 LE LUDE    |

|                            |                             |           |        |                |       |                |        |  |
|----------------------------|-----------------------------|-----------|--------|----------------|-------|----------------|--------|--|
| COMMUNE DE LE SOLER        | Commune ou commune nouvelle | 216601955 | 2016-1 | 1 215 000,00 € | 0,02% | 1 215 000,00 € | 0,00 € | Monsieur ou Madame le Maire PL ANDRE DAUGNAC 66270 LE SOLER        |
| COMMUNE DE LE VAL-D'ESNOMS | Commune ou commune nouvelle | 215201351 | 2016-1 | 380 000,00 €   | 0,01% | 380 000,00 €   | 0,00 € | Monsieur ou Madame le Maire RUE JEAN BOUILLY 52190 LE VAL D'ESNOMS |
| COMMUNE DE LE VERGER       | Commune ou commune nouvelle | 213503519 | 2016-1 | 16 742,07 €    | 0,00% | 16 742,07 €    | 0,00 € | Monsieur ou Madame le Maire 6 ROUTE DE TALENSAC 35160 LE VERGER    |
| COMMUNE DE LECT            | Commune ou commune nouvelle | 213902893 | 2016-1 | 395 214,10 €   | 0,01% | 395 214,10 €   | 0,00 € | Monsieur ou Madame le Maire RUE DE L EGLISE 39260 LECT             |

|                                  |                             |           |        |                 |       |                 |        |   |
|----------------------------------|-----------------------------|-----------|--------|-----------------|-------|-----------------|--------|---|
| COMMUNE DE LEON                  | Commune ou commune nouvelle | 214001505 | 2016-1 | 2 939 398,70 €  | 0,04% | 2 939 398,70 €  | 0,00 € | Monsieur ou Madame le Maire 83 GRAND RUE<br>40550 LEON                                      |
| COMMUNE DE LES BORDES            | Commune ou commune nouvelle | 213600216 | 2016-1 | 120 000,00 €    | 0,00% | 120 000,00 €    | 0,00 € | Monsieur ou Madame le Maire 19 RUE DES<br>DAVIGNONS 36100 LES BORDES                        |
| COMMUNE DE LES DEUX ALPES        | Commune ou commune nouvelle | 200064434 | 2016-1 | 2 000 000,00 €  | 0,03% | 2 000 000,00 €  | 0,00 € | Monsieur ou Madame le Maire 48 AVENUE DE LA<br>MUZELLE MONT DE LANS 38860 LES DEUX<br>ALPES |
| COMMUNE DE LES ORMES             | Commune ou commune nouvelle | 218601839 | 2016-1 | 578 456,07 €    | 0,01% | 578 456,07 €    | 0,00 € | Monsieur ou Madame le Maire 11 PL DE LA<br>MAIRIE 86220 LES ORMES                           |
| COMMUNE DE LES PORTES DU COGLAIS | Commune ou commune nouvelle | 200065621 | 2016-1 | 1 942 857,14 €  | 0,03% | 1 942 857,14 €  | 0,00 € | Monsieur ou Madame le Maire 1 RUE SAINT<br>MELAINE COGLES 35460 LES PORTES DU<br>COGLAIS    |
| COMMUNE DE LESNEVEN              | Commune ou commune nouvelle | 212901243 | 2016-1 | 1 200 000,00 €  | 0,02% | 1 200 000,00 €  | 0,00 € | Monsieur ou Madame le Maire 8 PL DU<br>CHATEAU 29260 LESNEVEN                               |
| COMMUNE DE LEUC                  | Commune ou commune nouvelle | 211102017 | 2016-1 | 177 801,31 €    | 0,00% | 177 801,31 €    | 0,00 € | Monsieur ou Madame le Maire CHEMIN<br>DEPARTEMENTAL 104 HOTEL DE VILLE<br>11250 LEUC        |
| COMMUNE DE LIEURON               | Commune ou commune nouvelle | 213501513 | 2016-1 | 186 666,72 €    | 0,00% | 186 666,72 €    | 0,00 € | Monsieur ou Madame le Maire 5 RUE DES<br>FORGES 35550 LIEURON                               |
| COMMUNE DE LIGNY EN BARROIS      | Commune ou commune nouvelle | 215502915 | 2016-1 | 1 090 000,00 €  | 0,02% | 1 090 000,00 €  | 0,00 € | Monsieur ou Madame le Maire 2 RUE DE<br>STRASBOURG 55500 LIGNY EN BARROIS                   |
| COMMUNE DE LINDRY                | Commune ou commune nouvelle | 218902286 | 2016-1 | 1 400 000,00 €  | 0,02% | 1 400 000,00 €  | 0,00 € | Monsieur ou Madame le Maire 18 RUE DU 14<br>JUILLET 89240 LINDRY                            |
| COMMUNE DE LIVRY GARGAN          | Commune ou commune nouvelle | 219300464 | 2016-1 | 14 088 485,35 € | 0,20% | 14 088 485,35 € | 0,00 € | Monsieur ou Madame le Maire 3 PL FRANCOIS<br>MITTERRAND BP 56 93891 LIVRY GARGAN            |

|                                      |                                   |           |        |                |       |                |        |  |
|--------------------------------------|-----------------------------------|-----------|--------|----------------|-------|----------------|--------|--|
| COMMUNE DE<br>LOCMIQUELIC            | Commune ou<br>commune<br>nouvelle | 215601188 | 2016-1 | 434 737,14 €   | 0,01% | 434 737,14 €   | 0,00 € | Monsieur ou Madame le Maire RUE DE LA<br>MAIRIE 56570 LOCMIQUELIC          |
| COMMUNE DE<br>LONGCHAMPS SUR<br>AIRE | Commune ou<br>commune<br>nouvelle | 215503012 | 2016-1 | 610 000,00 €   | 0,01% | 610 000,00 €   | 0,00 € | Monsieur ou Madame le Maire 1 RUE DE L<br>EGLISE 55260 LONGCHAMPS SUR AIRE |
| COMMUNE DE<br>LONGCHAUMOIS           | Commune ou<br>commune<br>nouvelle | 213902976 | 2016-1 | 1 277 500,00 € | 0,02% | 1 277 500,00 € | 0,00 € | Monsieur ou Madame le Maire 3 RUE DE<br>L'EGLISE 39400 LONGCHAUMOIS        |
| COMMUNE DE<br>LONGVIC                | Commune ou<br>commune<br>nouvelle | 212103550 | 2014-1 | 449 999,89 €   | 0,01% | 449 999,89 €   | 0,00 € | Monsieur ou Madame le Maire ALL DE LA<br>MAIRIE 21600 LONGVIC              |

|                            |                             |           |        |                 |       |                 |        |   |
|----------------------------|-----------------------------|-----------|--------|-----------------|-------|-----------------|--------|---|
| COMMUNE DE LONGVIC         | Commune ou commune nouvelle | 212103550 | 2016-1 | 3 000 945,61 €  | 0,04% | 3 000 945,61 €  | 0,00 € | Monsieur ou Madame le Maire ALL DE LA MAIRIE 21600 LONGVIC                          |
| COMMUNE DE LONS-LE-SAUNIER | Commune ou commune nouvelle | 213903008 | 2016-1 | 3 825 000,00 €  | 0,05% | 3 825 000,00 €  | 0,00 € | Monsieur ou Madame le Maire 4 AV DU 44E REGIMENT D'INFANTERIE 39000 LONS LE SAUNIER |
| COMMUNE DE LOOS EN GOHELLE | Commune ou commune nouvelle | 216205286 | 2016-1 | 1 000 000,00 €  | 0,01% | 1 000 000,00 €  | 0,00 € | Monsieur ou Madame le Maire PL DE LA REPUBLIQUE 62750 LOOS EN GOHELLE               |
| COMMUNE DE LOUBEYRAT       | Commune ou commune nouvelle | 216301986 | 2016-1 | 503 555,78 €    | 0,01% | 503 555,78 €    | 0,00 € | Monsieur ou Madame le Maire LE BOURG 63410 LOUBEYRAT                                |
| COMMUNE DE LULLY           | Commune ou commune nouvelle | 217401561 | 2016-1 | 495 719,50 €    | 0,01% | 495 719,50 €    | 0,00 € | Monsieur ou Madame le Maire PLACE HOTEL DE VILLE 74890 LULLY                        |
| COMMUNE DE LUXEY           | Commune ou commune nouvelle | 214001679 | 2016-1 | 110 000,00 €    | 0,00% | 110 000,00 €    | 0,00 € | Monsieur ou Madame le Maire PLACE 40430 LUXEY                                       |
| COMMUNE DE MACON           | Commune ou commune nouvelle | 217102706 | 2014-1 | 173 333,28 €    | 0,00% | 173 333,28 €    | 0,00 € | Monsieur ou Madame le Maire QUAI LAMARTINE BP 000 71018 MACON CEDEX                 |
| COMMUNE DE MACON           | Commune ou commune nouvelle | 217102706 | 2016-1 | 14 182 183,61 € | 0,20% | 14 182 183,61 € | 0,00 € | Monsieur ou Madame le Maire QUAI LAMARTINE BP 000 71018 MACON CEDEX                 |
| COMMUNE DE MAISONNISES     | Commune ou commune nouvelle | 212311807 | 2016-1 | 100 000,00 €    | 0,00% | 100 000,00 €    | 0,00 € | Monsieur ou Madame le Maire 12 RUE DES ECOLIERS 23150 MAISONNISES                   |
| COMMUNE DE MAIXE           | Commune ou commune nouvelle | 215403353 | 2016-1 | 133 781,04 €    | 0,00% | 133 781,04 €    | 0,00 € | Monsieur ou Madame le Maire 2 RUE DU JARDIN JOLY 54370 MAIXE                        |
| COMMUNE DE MALBOSC         | Commune ou commune nouvelle | 210701488 | 2016-1 | 190 000,00 €    | 0,00% | 190 000,00 €    | 0,00 € | Monsieur ou Madame le Maire PLACE HOTEL DE VILLE 07140 MALBOSC                      |

|                                     |                             |           |        |                |       |                |        |  |
|-------------------------------------|-----------------------------|-----------|--------|----------------|-------|----------------|--------|--|
| COMMUNE DE MALESTROIT               | Commune ou commune nouvelle | 215601246 | 2016-1 | 432 313,48 €   | 0,01% | 432 313,48 €   | 0,00 € | Monsieur ou Madame le Maire 1 RUE E BESSON 56140 MALESTROIT                    |
| COMMUNE DE MANDRES AUX QUATRE TOURS | Commune ou commune nouvelle | 215403437 | 2016-1 | 63 620,54 €    | 0,00% | 63 620,54 €    | 0,00 € | Monsieur ou Madame le Maire 12 RUE SAINT MARTIN 54470 MANDRES AUX QUATRE TOURS |
| COMMUNE DE MANHOUE                  | Commune ou commune nouvelle | 215704404 | 2016-1 | 67 439,21 €    | 0,00% | 67 439,21 €    | 0,00 € | Monsieur ou Madame le Maire 9 RUE PRINCIPALE 57590 MANHOUE                     |
| COMMUNE DE MARCHEPRIME              | Commune ou commune nouvelle | 213305550 | 2016-1 | 6 841 150,00 € | 0,09% | 6 841 150,00 € | 0,00 € | Monsieur ou Madame le Maire 3 AV DE LA REPUBLIQUE 33380 MARCHEPRIME            |

|                                 |                             |           |        |                  |       |                  |        |  |
|---------------------------------|-----------------------------|-----------|--------|------------------|-------|------------------|--------|--|
| COMMUNE DE MAREAU AUX PRES      | Commune ou commune nouvelle | 214501967 | 2016-1 | 300 483,15 €     | 0,00% | 300 483,15 €     | 0,00 € | Monsieur ou Madame le Maire 385 RUE ST FIACRE 45370 MAREAU AUX PRES                                |
| COMMUNE DE MAREIL SUR LOIR      | Commune ou commune nouvelle | 217201854 | 2016-1 | 194 916,13 €     | 0,00% | 194 916,13 €     | 0,00 € | Monsieur ou Madame le Maire 44 RUE DE LA SOULLE 72200 MAREIL SUR LOIR                              |
| COMMUNE DE MARGUERITTES         | Commune ou commune nouvelle | 213001563 | 2016-1 | 1 450 182,71 €   | 0,02% | 1 450 182,71 €   | 0,00 € | Monsieur ou Madame le Maire 14 RUE GUSTAVE DE CHANALEILLES MAIRIE 30320 MARGUERITTES               |
| COMMUNE DE MAROMME              | Commune ou commune nouvelle | 217604107 | 2016-1 | 1 260 000,02 €   | 0,02% | 1 260 000,02 €   | 0,00 € | Monsieur ou Madame le Maire PL JEAN JAURES 76150 MAROMME   |
| COMMUNE DE MARON                | Commune ou commune nouvelle | 215403528 | 2016-1 | 190 000,00 €     | 0,00% | 190 000,00 €     | 0,00 € | Monsieur ou Madame le Maire PL CHARLES DE GAULLE 54230 MARON                                       |
| COMMUNE DE MARQUEFAVE           | Commune ou commune nouvelle | 213103203 | 2016-1 | 278 547,96 €     | 0,00% | 278 547,96 €     | 0,00 € | Monsieur ou Madame le Maire 2 ROUTE DE CARBONNE 31390 MARQUEFAVE                                   |
| COMMUNE DE MARSEILLE            | Commune ou commune nouvelle | 211300553 | 2016-1 | 188 933 465,26 € | 2,62% | 188 933 465,26 € | 0,00 € | Monsieur ou Madame le Maire 1 RUE NAU DGAMM - DIRECTION FINANCES - DETTE 13233 MARSEILLE CEDEX 20  |
| COMMUNE DE MARTRES TOLOSANE     | Commune ou commune nouvelle | 213103245 | 2016-1 | 776 100,41 €     | 0,01% | 776 100,41 €     | 0,00 € | Monsieur ou Madame le Maire 12 RUE DE MAGDELEINE 31220 MARTRES TOLOSANE                            |
| COMMUNE DE MASEVAUX NIEDERBRUCK | Commune ou commune nouvelle | 200059434 | 2016-1 | 536 250,00 €     | 0,01% | 536 250,00 €     | 0,00 € | Monsieur ou Madame le Maire 5 RUE DU MAL DE LATTRE DE TASSIGNY MASEVAUX 68290 MASEVAUX-NIEDERBRUCK |
| COMMUNE DE MASSY                | Commune ou commune nouvelle | 219103777 | 2016-1 | 20 262 500,00 €  | 0,28% | 20 262 500,00 €  | 0,00 € | Monsieur ou Madame le Maire 1 AV DU GENERAL DE GAULLE 91349 MASSY CEDEX                            |
| COMMUNE DE MATHA                | Commune ou commune nouvelle | 211702246 | 2016-1 | 910 136,43 €     | 0,01% | 910 136,43 €     | 0,00 € | Monsieur ou Madame le Maire PL DE L'HOTEL DE VILLE 17160 MATHA                                     |



|                                  |                             |           |        |                |       |                |        |  |
|----------------------------------|-----------------------------|-----------|--------|----------------|-------|----------------|--------|--|
| COMMUNE DE MAURRIN               | Commune ou commune nouvelle | 214001752 | 2016-1 | 328 739,75 €   | 0,00% | 328 739,75 €   | 0,00 € | Monsieur ou Madame le Maire 48 RTE DE GRENADE 40270 MAURRIN                  |
| COMMUNE DE MELVE                 | Commune ou commune nouvelle | 210401188 | 2016-1 | 50 000,00 €    | 0,00% | 50 000,00 €    | 0,00 € | Monsieur ou Madame le Maire LES SIGAUDS HOTEL DE VILLE 04250 MELVE           |
| COMMUNE DE MEOUNES LES MONTRIEUX | Commune ou commune nouvelle | 218300770 | 2016-1 | 241 420,00 €   | 0,00% | 241 420,00 €   | 0,00 € | Monsieur ou Madame le Maire PLACE HOTEL DE VILLE 83136 MEOUNES LES MONTRIEUX |
| COMMUNE DE MERINDOL              | Commune ou commune nouvelle | 218400745 | 2016-1 | 1 396 269,81 € | 0,02% | 1 396 269,81 € | 0,00 € | Monsieur ou Madame le Maire PLACE DE LA MAIRIE HOTEL DE VILLE 84360 MERINDOL |

|                               |                             |           |        |                 |       |                 |        |  |
|-------------------------------|-----------------------------|-----------|--------|-----------------|-------|-----------------|--------|--|
| COMMUNE DE MERLIMONT          | Commune ou commune nouvelle | 216205716 | 2016-1 | 3 430 000,11 €  | 0,05% | 3 430 000,11 €  | 0,00 € | Monsieur ou Madame le Maire PL DE LA HAYE<br>62155 MERLIMONT                         |
| COMMUNE DE MERS LES BAINS     | Commune ou commune nouvelle | 218005064 | 2016-1 | 2 925 307,92 €  | 0,04% | 2 925 307,92 €  | 0,00 € | Monsieur ou Madame le Maire AV MARIE ET<br>PIERRE CURIE 80350 MERS LES BAINS         |
| COMMUNE DE MERVILLE           | Commune ou commune nouvelle | 213103419 | 2016-1 | 2 700 000,00 €  | 0,04% | 2 700 000,00 €  | 0,00 € | Monsieur ou Madame le Maire PL DU 11<br>NOVEMBRE 1918 31330 MERVILLE                 |
| COMMUNE DE MESNIL ST PERE     | Commune ou commune nouvelle | 211002316 | 2016-1 | 150 000,00 €    | 0,00% | 150 000,00 €    | 0,00 € | Monsieur ou Madame le Maire 9 RUE DU 28<br>AOUT 1944 10140 MESNIL SAINT PERE         |
| COMMUNE DE METZ               | Commune ou commune nouvelle | 215704636 | 2014-1 | 3 134 675,97 €  | 0,04% | 3 134 675,97 €  | 0,00 € | Monsieur ou Madame le Maire 1 PL D'ARMES BP<br>21025 57036 METZ CEDEX 01             |
| COMMUNE DE METZ               | Commune ou commune nouvelle | 215704636 | 2016-1 | 55 325 204,22 € | 0,77% | 55 325 204,22 € | 0,00 € | Monsieur ou Madame le Maire 1 PL D'ARMES BP<br>21025 57036 METZ CEDEX 01             |
| COMMUNE DE MEULAN-EN-YVELINES | Commune ou commune nouvelle | 217804012 | 2016-1 | 2 545 454,55 €  | 0,04% | 2 545 454,55 €  | 0,00 € | Monsieur ou Madame le Maire PL BRIGITTE<br>GROS 78250 MEULAN-EN-YVELINES             |
| COMMUNE DE MEZIERES SUR SEINE | Commune ou commune nouvelle | 217804020 | 2016-1 | 1 443 750,00 €  | 0,02% | 1 443 750,00 €  | 0,00 € | Monsieur ou Madame le Maire PL DU<br>COMMANDANT GRIMBLOT 78970<br>MEZIERES SUR SEINE |
| COMMUNE DE MILLERY            | Commune ou commune nouvelle | 216901330 | 2016-1 | 1 167 325,58 €  | 0,02% | 1 167 325,58 €  | 0,00 € | Monsieur ou Madame le Maire AV ST JEAN 69390<br>MILLERY                              |
| COMMUNE DE MIMIZAN            | Commune ou commune nouvelle | 214001844 | 2016-1 | 560 000,00 €    | 0,01% | 560 000,00 €    | 0,00 € | Monsieur ou Madame le Maire RUE DE LA<br>GARE 40200 MIMIZAN                          |
| COMMUNE DE MISON              | Commune ou commune nouvelle | 210401238 | 2016-1 | 1 233 421,04 €  | 0,02% | 1 233 421,04 €  | 0,00 € | Monsieur ou Madame le Maire PLACE ERNEST<br>ESCLANGON LES ARMANDS 04200 MISON        |

|                            |                             |           |        |                 |       |                 |        |   |
|----------------------------|-----------------------------|-----------|--------|-----------------|-------|-----------------|--------|---|
| COMMUNE DE MONS            | Commune ou commune nouvelle | 213103559 | 2016-1 | 482 401,06 €    | 0,01% | 482 401,06 €    | 0,00 € | Monsieur ou Madame le Maire PL DE LA MAIRIE 31280 MONS                |
| COMMUNE DE MONS EN PEVELE  | Commune ou commune nouvelle | 215904111 | 2016-1 | 715 075,17 €    | 0,01% | 703 302,79 €    | 0,00 € | Monsieur ou Madame le Maire 230 RUE DU MOULIN 59246 MONS EN PEVELE    |
| COMMUNE DE MONTBRUN BOCAGE | Commune ou commune nouvelle | 213103658 | 2016-1 | 600 000,00 €    | 0,01% | 600 000,00 €    | 0,00 € | Monsieur ou Madame le Maire PLACE DE LA LIBERTE 31310 MONTBRUN BOCAGE |
| COMMUNE DE MONTFERMEIL     | Commune ou commune nouvelle | 219300472 | 2016-1 | 12 566 666,70 € | 0,17% | 12 566 666,70 € | 0,00 € | Monsieur ou Madame le Maire 7 PL JEAN MERMOZ 93370 MONTFERMEIL        |

|                                 |                             |           |        |                 |       |                 |        |  |
|---------------------------------|-----------------------------|-----------|--------|-----------------|-------|-----------------|--------|--|
| COMMUNE DE MONTFORT EN CHALOSSE | Commune ou commune nouvelle | 214001943 | 2016-1 | 292 038,20 €    | 0,00% | 292 038,20 €    | 0,00 € | Monsieur ou Madame le Maire PLACE 40380 MONTFORT EN CHALOSSE                           |
| COMMUNE DE MONTGON              | Commune ou commune nouvelle | 210802682 | 2016-1 | 40 000,00 €     | 0,00% | 40 000,00 €     | 0,00 € | Monsieur ou Madame le Maire RTE DEPARTEMENTALE 25 08390 MONTGON                        |
| COMMUNE DE MONTIGNAC TOUPINERIE | Commune ou commune nouvelle | 214701898 | 2016-1 | 230 000,00 €    | 0,00% | 230 000,00 €    | 0,00 € | Monsieur ou Madame le Maire 873 ROUTE DES DEUX-EGLISES 47350 MONTIGNAC TOUPINERIE      |
| COMMUNE DE MONTIGNY SUR CHIERS  | Commune ou commune nouvelle | 215403783 | 2016-1 | 541 437,16 €    | 0,01% | 541 437,16 €    | 0,00 € | Monsieur ou Madame le Maire 3 RUE ALBERT IEHLEN 54870 MONTIGNY SUR CHIERS              |
| COMMUNE DE MONTJOIRE            | Commune ou commune nouvelle | 213103831 | 2016-1 | 551 045,56 €    | 0,01% | 551 045,56 €    | 0,00 € | Monsieur ou Madame le Maire LE BOURG 31380 MONTJOIRE                                   |
| COMMUNE DE MONTMELIAN           | Commune ou commune nouvelle | 217301712 | 2016-1 | 4 075 437,05 €  | 0,06% | 4 075 437,05 €  | 0,00 € | Monsieur ou Madame le Maire PL ALBERT SERRAZ MAIRIE 73800 MONTMELIAN                   |
| COMMUNE DE MONTRECOURT          | Commune ou commune nouvelle | 215904152 | 2016-1 | 381 169,20 €    | 0,01% | 381 169,20 €    | 0,00 € | Monsieur ou Madame le Maire 4 RUE DU PONT 59227 MONTRECOURT                            |
| COMMUNE DE MONTREUIL            | Commune ou commune nouvelle | 219300480 | 2016-1 | 62 707 349,39 € | 0,87% | 62 707 349,39 € | 0,00 € | Monsieur ou Madame le Maire PL JEAN JAURES HOTEL DE VILLE 93105 MONTREUIL CEDEX        |
| COMMUNE DE MONTREUIL LE GAST    | Commune ou commune nouvelle | 213501935 | 2016-1 | 983 714,06 €    | 0,01% | 983 714,06 €    | 0,00 € | Monsieur ou Madame le Maire 3 RUE DE LA MAIRIE 35520 MONTREUIL LE GAST                 |
| COMMUNE DE MONTRouGE            | Commune ou commune nouvelle | 219200490 | 2016-1 | 4 875 000,00 €  | 0,07% | 4 875 000,00 €  | 0,00 € | Monsieur ou Madame le Maire 43 AV DE LA REPUBLIQUE MAIRIE DE MONTRouGE 92120 MONTRouGE |
| COMMUNE DE MORHANGE             | Commune ou commune nouvelle | 215704834 | 2014-1 | 87 500,00 €     | 0,00% | 87 500,00 €     | 0,00 € | Monsieur ou Madame le Maire 1 PL BEROT BP 32 57341 MORHANGE CEDEX                      |

|                     |                             |           |        |                |       |                |        |   |
|---------------------|-----------------------------|-----------|--------|----------------|-------|----------------|--------|---|
| COMMUNE DE MORHANGE | Commune ou commune nouvelle | 215704834 | 2016-1 | 1 207 499,92 € | 0,02% | 1 207 499,92 € | 0,00 € | Monsieur ou Madame le Maire 1 PL BEROT BP 32 57341 MORHANGE CEDEX |
| COMMUNE DE MORIZES  | Commune ou commune nouvelle | 213302946 | 2016-1 | 140 679,70 €   | 0,00% | 140 679,70 €   | 0,00 € | Monsieur ou Madame le Maire 1 LE PARC 33190 MORIZES               |
| COMMUNE DE MORZINE  | Commune ou commune nouvelle | 217401918 | 2016-1 | 4 437 974,73 € | 0,06% | 4 437 974,73 € | 0,00 € | Monsieur ou Madame le Maire PL DE L'EGLISE 74110 MORZINE          |
| COMMUNE DE MOTZ     | Commune ou commune nouvelle | 217301803 | 2016-1 | 2 205 238,22 € | 0,03% | 2 205 238,22 € | 0,00 € | Monsieur ou Madame le Maire PLACE HOTEL DE VILLE 73310 MOTZ       |

|                             |                             |           |        |                 |       |                 |        |  |
|-----------------------------|-----------------------------|-----------|--------|-----------------|-------|-----------------|--------|--|
| COMMUNE DE MOUACOURT        | Commune ou commune nouvelle | 215408006 | 2016-1 | 7 920,00 €      | 0,00% | 7 920,00 €      | 0,00 € | Monsieur ou Madame le Maire 6 GRANDE RUE 54370 MOUACOURT                           |
| COMMUNE DE MOUCHAN          | Commune ou commune nouvelle | 213202922 | 2016-1 | 989 768,29 €    | 0,01% | 989 768,29 €    | 0,00 € | Monsieur ou Madame le Maire HOTEL DE VILLE 32330 MOUCHAN                           |
| COMMUNE DE MOULIS EN MEDOC  | Commune ou commune nouvelle | 213302979 | 2016-1 | 196 667,01 €    | 0,00% | 196 667,01 €    | 0,00 € | Monsieur ou Madame le Maire 227 AVENUE DE LA GIRONDE 33480 MOULIS EN MEDOC         |
| COMMUNE DE MOULON           | Commune ou commune nouvelle | 213302987 | 2016-1 | 100 000,00 €    | 0,00% | 100 000,00 €    | 0,00 € | Monsieur ou Madame le Maire 12 PL. DES PLATANE 33420 MOULON                        |
| COMMUNE DE MOUSTIER         | Commune ou commune nouvelle | 214701948 | 2016-1 | 260 000,00 €    | 0,00% | 260 000,00 €    | 0,00 € | Monsieur ou Madame le Maire MAIRIE 47800 MOUSTIER                                  |
| COMMUNE DE MTSAMBORO        | Commune ou commune nouvelle | 200008845 | 2016-1 | 3 000 000,00 €  | 0,04% | 3 000 000,00 €  | 0,00 € | Monsieur ou Madame le Maire PL DE LA MAIRIE 97630 MTSAMBORO                        |
| COMMUNE DE MUZY             | Commune ou commune nouvelle | 212704233 | 2016-1 | 145 636,46 €    | 0,00% | 145 636,46 €    | 0,00 € | Monsieur ou Madame le Maire 2 RUE BERNARD PELLUARD 27650 MUZY                      |
| COMMUNE DE NANTES           | Commune ou commune nouvelle | 214401093 | 2014-1 | 3 999 999,88 €  | 0,06% | 3 999 999,88 €  | 0,00 € | Monsieur ou Madame le Maire 2 RUE DE L HOTEL DE VILLE BP 1013 44094 NANTES CEDEX 1 |
| COMMUNE DE NANTES           | Commune ou commune nouvelle | 214401093 | 2016-1 | 51 216 846,66 € | 0,71% | 51 216 846,66 € | 0,00 € | Monsieur ou Madame le Maire 2 RUE DE L HOTEL DE VILLE BP 1013 44094 NANTES CEDEX 1 |
| COMMUNE DE NEUILLY-L'EVEQUE | Commune ou commune nouvelle | 215202490 | 2016-1 | 1 007 493,26 €  | 0,01% | 1 007 493,26 €  | 0,00 € | Monsieur ou Madame le Maire 2 PL DE LA MAIRIE 52360 NEUILLY L'EVEQUE               |
| COMMUNE DE NIEUL SUR MER    | Commune ou commune nouvelle | 211702642 | 2016-1 | 4 258 500,00 €  | 0,06% | 4 258 500,00 €  | 0,00 € | Monsieur ou Madame le Maire AV DU PARC CHATEAU BEAUREGARD 17137 NIEUL SUR MER      |

|                                |                             |           |        |                 |       |                 |        |   |
|--------------------------------|-----------------------------|-----------|--------|-----------------|-------|-----------------|--------|---|
| COMMUNE DE NOISY LE GRAND      | Commune ou commune nouvelle | 219300514 | 2016-1 | 21 782 938,30 € | 0,30% | 21 782 938,30 € | 0,00 € | Monsieur ou Madame le Maire PL DE LA LIBERATION 93160 NOISY LE GRAND              |
| COMMUNE DE NOYELLES SOUS LENS  | Commune ou commune nouvelle | 216206284 | 2016-1 | 1 850 633,74 €  | 0,03% | 1 842 965,21 €  | 0,00 € | Monsieur ou Madame le Maire 17 RUE DE LA REPUBLIQUE 62221 NOYELLES SOUS LENS      |
| COMMUNE DE NOYELLES SUR ESCAUT | Commune ou commune nouvelle | 215904384 | 2016-1 | 100 000,00 €    | 0,00% | 100 000,00 €    | 0,00 € | Monsieur ou Madame le Maire RUE SOREL 59159 NOYELLES SUR ESCAUT                   |
| COMMUNE DE NOYON               | Commune ou commune nouvelle | 216004655 | 2016-1 | 6 254 172,73 €  | 0,09% | 6 254 172,73 €  | 0,00 € | Monsieur ou Madame le Maire PLACE DE L'HOTEL DE VILLE BP 30 158 60406 NOYON CEDEX |

|                                   |                             |           |        |                 |       |                 |        |   |
|-----------------------------------|-----------------------------|-----------|--------|-----------------|-------|-----------------|--------|---|
| COMMUNE DE OBENHEIM               | Commune ou commune nouvelle | 216703389 | 2016-1 | 850 000,00 €    | 0,01% | 850 000,00 €    | 0,00 € | Monsieur ou Madame le Maire 3 PL DE LA MAIRIE 67230 OBENHEIM                  |
| COMMUNE DE PAGNEY DERRIERE BARINE | Commune ou commune nouvelle | 215404146 | 2016-1 | 415 866,69 €    | 0,01% | 415 866,69 €    | 0,00 € | Monsieur ou Madame le Maire 173 RUE REGINA KRICQ 54200 PAGNEY DERRIERE BARINE |
| COMMUNE DE PANNES                 | Commune ou commune nouvelle | 214502478 | 2016-1 | 825 000,00 €    | 0,01% | 825 000,00 €    | 0,00 € | Monsieur ou Madame le Maire 250 RUE MARCEL DONETTE 45700 PANNES               |
| COMMUNE DE PARENTIS EN BORN       | Commune ou commune nouvelle | 214002172 | 2016-1 | 78 966,63 €     | 0,00% | 78 966,63 €     | 0,00 € | Monsieur ou Madame le Maire AV DU MARECHAL FOCH 40160 PARENTIS EN BORN        |
| COMMUNE DE PARLEBOSCQ             | Commune ou commune nouvelle | 214002180 | 2016-1 | 58 464,05 €     | 0,00% | 58 464,05 €     | 0,00 € | Monsieur ou Madame le Maire 110 CHEMIN VICINAL 1 40310 PARLEBOSCQ             |
| COMMUNE DE PAU                    | Commune ou commune nouvelle | 216404459 | 2016-1 | 52 117 967,38 € | 0,72% | 52 117 967,38 € | 0,00 € | Monsieur ou Madame le Maire PL ROYALE HOTEL DE VILLE 64000 PAU                |
| COMMUNE DE PEGOMAS                | Commune ou commune nouvelle | 210600904 | 2016-1 | 272 284,32 €    | 0,00% | 272 284,32 €    | 0,00 € | Monsieur ou Madame le Maire 169 AVENUE DE GRASSE HOTEL DE VILLE 06580 PEGOMAS |
| COMMUNE DE PELLEGRUE              | Commune ou commune nouvelle | 213303167 | 2016-1 | 250 000,00 €    | 0,00% | 250 000,00 €    | 0,00 € | Monsieur ou Madame le Maire 7 PL DU 8 MAI 1945 33790 PELLEGRUE                |
| COMMUNE DE PERTUIS                | Commune ou commune nouvelle | 218400893 | 2016-1 | 4 212 777,86 €  | 0,06% | 4 212 777,86 €  | 0,00 € | Monsieur ou Madame le Maire RUE VOLTAIRE BP 37 84121 PERTUIS CEDEX            |
| COMMUNE DE PESCADOIRES            | Commune ou commune nouvelle | 214602187 | 2016-1 | 273 129,39 €    | 0,00% | 273 129,39 €    | 0,00 € | Monsieur ou Madame le Maire BOURG 46220 PESCADOIRES                           |
| COMMUNE DE PEUJARD                | Commune ou commune nouvelle | 213303217 | 2016-1 | 93 000,00 €     | 0,00% | 93 000,00 €     | 0,00 € | Monsieur ou Madame le Maire PL JEAN JAURES 33240 PEUJARD                      |



|                            |                             |           |        |                |       |                |        |   |
|----------------------------|-----------------------------|-----------|--------|----------------|-------|----------------|--------|---|
| COMMUNE DE PEYPIN          | Commune ou commune nouvelle | 211300736 | 2016-1 | 1 049 524,53 € | 0,01% | 1 049 524,53 € | 0,00 € | Monsieur ou Madame le Maire RUE COLLET<br>13124 PEYPIN  |
| COMMUNE DE PEYRE EN AUBRAC | Commune ou commune nouvelle | 200064731 | 2016-1 | 582 150,00 €   | 0,01% | 582 150,00 €   | 0,00 € | Monsieur ou Madame le Maire AVENUE DU<br>LANGUEDOC MAISON DE LATERRE DE<br>PEYRE AUMONT AUBRAC 48130 PEYRE EN<br>AUBRAC |
| COMMUNE DE PEYRIERE        | Commune ou commune nouvelle | 214702045 | 2016-1 | 304 031,42 €   | 0,00% | 304 031,42 €   | 0,00 € | Monsieur ou Madame le Maire LE BOURG 47350<br>PEYRIERE  |
| COMMUNE DE PEYRIGNAC       | Commune ou commune nouvelle | 212403240 | 2016-1 | 157 580,59 €   | 0,00% | 157 580,59 €   | 0,00 € | Monsieur ou Madame le Maire 1 PLACE DE LA<br>MAIRIE LE BOURG 24210 PEYRIGNAC  |

|                            |                             |           |        |                |       |                |        |  |
|----------------------------|-----------------------------|-----------|--------|----------------|-------|----------------|--------|--|
| COMMUNE DE PEYRINS         | Commune ou commune nouvelle | 212602312 | 2016-1 | 400 000,00 €   | 0,01% | 400 000,00 €   | 0,00 € | Monsieur ou Madame le Maire LE VILLAGE PLACE DU CHAMP HOTEL DE VILLE 26380 PEYRINS |
| COMMUNE DE PEZENAS         | Commune ou commune nouvelle | 213401995 | 2016-1 | 500 000,00 €   | 0,01% | 500 000,00 €   | 0,00 € | Monsieur ou Madame le Maire 6 RUE MASSILLON 34120 PEZENAS                          |
| COMMUNE DE PINS JUSTARET   | Commune ou commune nouvelle | 213104219 | 2016-1 | 1 033 792,95 € | 0,01% | 1 033 792,95 € | 0,00 € | Monsieur ou Madame le Maire PL DU CHÂTEAU 31860 PINS JUSTARET                      |
| COMMUNE DE PINSAGUEL       | Commune ou commune nouvelle | 213104201 | 2016-1 | 1 270 165,97 € | 0,02% | 1 261 151,84 € | 0,00 € | Monsieur ou Madame le Maire 1 RUE DU RUISSEAU 31120 PINSAGUEL                      |
| COMMUNE DE PISSOS          | Commune ou commune nouvelle | 214002271 | 2016-1 | 80 000,00 €    | 0,00% | 80 000,00 €    | 0,00 € | Monsieur ou Madame le Maire 51 RTE DAUGNAGUE 40410 PISSOS                          |
| COMMUNE DE PLAILLY         | Commune ou commune nouvelle | 216004887 | 2016-1 | 1 066 666,48 € | 0,01% | 1 066 666,48 € | 0,00 € | Monsieur ou Madame le Maire 15 RUE DE PARIS BP 21 60128 PLAILLY                    |
| COMMUNE DE PLANZOLLES      | Commune ou commune nouvelle | 210701769 | 2016-1 | 395 969,53 €   | 0,01% | 395 969,53 €   | 0,00 € | Monsieur ou Madame le Maire PLACE MAIRIE HOTEL DE VILLE 07230 PLANZOLLES           |
| COMMUNE DE PLELAN LE GRAND | Commune ou commune nouvelle | 213502230 | 2016-1 | 700 000,00 €   | 0,01% | 700 000,00 €   | 0,00 € | Monsieur ou Madame le Maire 37 AV DE LA LIBERATION 35380 PLELAN LE GRAND           |
| COMMUNE DE PLOGONNEC       | Commune ou commune nouvelle | 212901698 | 2016-1 | 682 500,00 €   | 0,01% | 682 500,00 €   | 0,00 € | Monsieur ou Madame le Maire RUE DE LA MAIRIE 29180 PLOGONNEC                       |
| COMMUNE DE PLOMELIN        | Commune ou commune nouvelle | 212901706 | 2016-1 | 638 750,00 €   | 0,01% | 638 750,00 €   | 0,00 € | Monsieur ou Madame le Maire PL BETZIESDORF 29700 PLOMELIN                          |
| COMMUNE DE PLOUZANE        | Commune ou commune nouvelle | 212902126 | 2014-1 | 100 000,00 €   | 0,00% | 100 000,00 €   | 0,00 € | Monsieur ou Madame le Maire PL ANJELA DUVAL BP 7 29280 PLOUZANE                    |

|                             |                                   |           |        |                |       |                |        |   |
|-----------------------------|-----------------------------------|-----------|--------|----------------|-------|----------------|--------|---|
| COMMUNE<br>DE<br>POLLESTRES | Commune ou<br>commune<br>nouvelle | 216601443 | 2016-1 | 1 500 000,00 € | 0,02% | 1 500 000,00 € | 0,00 € | Monsieur ou Madame le Maire AV PABLO<br>CASALS 66450 POLLESTRES   |
| COMMUNE<br>DE POLLIAT       | Commune ou<br>commune<br>nouvelle | 210103016 | 2016-1 | 527 861,13 €   | 0,01% | 527 861,13 €   | 0,00 € | Monsieur ou Madame le Maire PLACE HOTEL<br>DE VILLE 01310 POLLIAT |
| COMMUNE<br>DE<br>POMEROLS   | Commune ou<br>commune<br>nouvelle | 213402076 | 2016-1 | 3 266 666,76 € | 0,05% | 3 266 666,76 € | 0,00 € | Monsieur ou Madame le Maire PL DE LA<br>MAIRIE 34810 POMEROLS     |
| COMMUNE<br>DE<br>PONTAUMUR  | Commune ou<br>commune<br>nouvelle | 216302836 | 2016-1 | 73 631,08 €    | 0,00% | 73 631,08 €    | 0,00 € | Monsieur ou Madame le Maire AV<br>MARRONNIER 63380 PONTAUMUR      |

|                                  |                             |           |        |                 |       |                 |        |  |
|----------------------------------|-----------------------------|-----------|--------|-----------------|-------|-----------------|--------|--|
| COMMUNE DE PONT-D AIN            | Commune ou commune nouvelle | 210103040 | 2014-1 | 553 633,22 €    | 0,01% | 553 633,22 €    | 0,00 € | Monsieur ou Madame le Maire 7 RUE LOUISE DE SAVOIE 01160 PONT D'AIN                        |
| COMMUNE DE PONT-D AIN            | Commune ou commune nouvelle | 210103040 | 2016-1 | 2 877 252,01 €  | 0,04% | 2 877 252,01 €  | 0,00 € | Monsieur ou Madame le Maire 7 RUE LOUISE DE SAVOIE 01160 PONT D'AIN                        |
| COMMUNE DE POUILLON              | Commune ou commune nouvelle | 214002339 | 2016-1 | 1 140 847,61 €  | 0,02% | 1 140 847,61 €  | 0,00 € | Monsieur ou Madame le Maire 96 PL MAIRIE 40350 POUILLON                                    |
| COMMUNE DE POUZILHAC             | Commune ou commune nouvelle | 213002074 | 2016-1 | 1 608 423,73 €  | 0,02% | 1 608 423,73 €  | 0,00 € | Monsieur ou Madame le Maire PLACE HOTEL DE VILLE 30210 POUZILHAC                           |
| COMMUNE DE PRADES-SUR-VERNAZOBRE | Commune ou commune nouvelle | 213402183 | 2016-1 | 120 000,00 €    | 0,00% | 120 000,00 €    | 0,00 € | Monsieur ou Madame le Maire GRAND RUE HOTEL DE VILLE 34360 PRADES SUR VERNAZOBRE           |
| COMMUNE DE PRE ST GERVAIS        | Commune ou commune nouvelle | 219300613 | 2016-1 | 2 437 500,00 €  | 0,03% | 2 437 500,00 €  | 0,00 € | Monsieur ou Madame le Maire 84 B RUE ANDRE JOINEAU BP 104 93311 LE PRE SAINT GERVAIS CEDEX |
| COMMUNE DE PUJO                  | Commune ou commune nouvelle | 216503722 | 2014-1 | 20 000,00 €     | 0,00% | 20 000,00 €     | 0,00 € | Monsieur ou Madame le Maire 1 PL DE LA MAIRIE 65500 PUJO                                   |
| COMMUNE DE PUY ST GULMIER        | Commune ou commune nouvelle | 216302927 | 2016-1 | 383 750,00 €    | 0,01% | 383 750,00 €    | 0,00 € | Monsieur ou Madame le Maire VILLAGE 63470 PUY SAINT GULMIER                                |
| COMMUNE DE QUEIGE                | Commune ou commune nouvelle | 217302116 | 2016-1 | 648 088,41 €    | 0,01% | 648 088,41 €    | 0,00 € | Monsieur ou Madame le Maire 37 PLACE DE LA MAIRIE HOTEL DE VILLE 73720 QUEIGE              |
| COMMUNE DE QUIMPER               | Commune ou commune nouvelle | 212902324 | 2016-1 | 13 433 333,34 € | 0,19% | 13 433 333,34 € | 0,00 € | Monsieur ou Madame le Maire 44 PL ST CORENTIN BP 1759 29107 QUIMPER CEDEX                  |
| COMMUNE DE RAIMBEAUCOURT         | Commune ou commune nouvelle | 215904897 | 2016-1 | 3 652 599,86 €  | 0,05% | 3 652 599,86 €  | 0,00 € | Monsieur ou Madame le Maire PLACE DU GENERAL DE GAULLE HOTEL DE VILLE 59283 RAIMBEAUCOURT  |

|                             |                             |           |        |                 |       |                 |        |  |
|-----------------------------|-----------------------------|-----------|--------|-----------------|-------|-----------------|--------|--|
| COMMUNE DE RANG DU FLIERS   | Commune ou commune nouvelle | 216206888 | 2016-1 | 2 728 292,32 €  | 0,04% | 2 728 292,32 €  | 0,00 € | Monsieur ou Madame le Maire 158 RUE DE L'EGLISE 62180 RANG DU FLIERS   |
| COMMUNE DE RANSPACH LE BAS  | Commune ou commune nouvelle | 216802637 | 2016-1 | 200 000,00 €    | 0,00% | 200 000,00 €    | 0,00 € | Monsieur ou Madame le Maire PLACE 68730 RANSPACH LE BAS                |
| COMMUNE DE RECOUBEAU JANSAC | Commune ou commune nouvelle | 212602627 | 2016-1 | 322 500,00 €    | 0,00% | 322 500,00 €    | 0,00 € | Monsieur ou Madame le Maire LE VILLAGE MAIRIE 26310 RECOUBEAU JANSAC   |
| COMMUNE DE RENNES           | Commune ou commune nouvelle | 213502388 | 2016-1 | 71 082 217,00 € | 0,98% | 71 082 217,00 € | 0,00 € | Monsieur ou Madame le Maire PL DE LA MAIRIE BP 3126 35031 RENNES CEDEX |

|                                  |                             |           |        |                |       |                |        |   |
|----------------------------------|-----------------------------|-----------|--------|----------------|-------|----------------|--------|---|
| COMMUNE DE REZE                  | Commune ou commune nouvelle | 214401432 | 2016-1 | 9 205 703,72 € | 0,13% | 9 205 703,72 € | 0,00 € | Monsieur ou Madame le Maire 5 PL JEAN BAPTISTE DAVIAIS 44400 REZE               |
| COMMUNE DE RICHARDMENIL          | Commune ou commune nouvelle | 215404591 | 2016-1 | 2 789 583,34 € | 0,04% | 2 789 583,34 € | 0,00 € | Monsieur ou Madame le Maire RUE DE NANCY 54630 RICHARDMENIL                     |
| COMMUNE DE RIEUCAZE              | Commune ou commune nouvelle | 213104524 | 2016-1 | 8 915,69 €     | 0,00% | 8 915,69 €     | 0,00 € | Monsieur ou Madame le Maire 15 D5D 31800 RIEUCAZE                               |
| COMMUNE DE RIGNEY                | Commune ou commune nouvelle | 212504906 | 2016-1 | 135 000,00 €   | 0,00% | 135 000,00 €   | 0,00 € | Monsieur ou Madame le Maire RUE BASSE 25640 RIGNEY                              |
| COMMUNE DE RIOM                  | Commune ou commune nouvelle | 216303008 | 2016-1 | 358 333,39 €   | 0,00% | 358 333,39 €   | 0,00 € | Monsieur ou Madame le Maire 23 RUE DE L HOTEL DE VILLE 63200 RIOM               |
| COMMUNE DE RIONS                 | Commune ou commune nouvelle | 213303555 | 2016-1 | 180 000,00 €   | 0,00% | 180 000,00 €   | 0,00 € | Monsieur ou Madame le Maire 1 PL. JULES DE GERES 33410 RIONS                    |
| COMMUNE DE RIVE DE GIER          | Commune ou commune nouvelle | 214201865 | 2016-1 | 5 874 750,00 € | 0,08% | 5 874 750,00 € | 0,00 € | Monsieur ou Madame le Maire 2 PL DE L HOTEL DE VILLE 42800 RIVE DE GIER         |
| COMMUNE DE ROCHECORBON           | Commune ou commune nouvelle | 213702038 | 2016-1 | 1 570 063,65 € | 0,02% | 1 570 063,65 € | 0,00 € | Monsieur ou Madame le Maire PL DU 8 MAI 1945 37210 ROCHECORBON                  |
| COMMUNE DE ROCHEFORT-SUR-LOIRE   | Commune ou commune nouvelle | 214902595 | 2016-1 | 80 452,51 €    | 0,00% | 80 452,51 €    | 0,00 € | Monsieur ou Madame le Maire PL HOTEL DE VILLE 49190 ROCHEFORT SUR LOIRE         |
| COMMUNE DE ROQUEBRUNE SUR ARGENS | Commune ou commune nouvelle | 218301075 | 2014-1 | 1 175 000,00 € | 0,02% | 1 175 000,00 € | 0,00 € | Monsieur ou Madame le Maire RUE DE L HOTEL DE VILLE 83520 ROQUEBRUNE SUR ARGENS |
| COMMUNE DE ROQUEBRUNE SUR ARGENS | Commune ou commune nouvelle | 218301075 | 2016-1 | 7 382 508,10 € | 0,10% | 7 382 508,10 € | 0,00 € | Monsieur ou Madame le Maire RUE DE L HOTEL DE VILLE 83520 ROQUEBRUNE SUR ARGENS |

|                                  |                             |           |        |                |       |                |        |  |
|----------------------------------|-----------------------------|-----------|--------|----------------|-------|----------------|--------|--|
| COMMUNE DE ROQUEFORT SUR SOULZON | Commune ou commune nouvelle | 211202031 | 2016-1 | 2 984 389,90 € | 0,04% | 2 984 389,90 € | 0,00 € | Monsieur ou Madame le Maire LE BOURG 12250 ROQUEFORT SUR SOULZON               |
| COMMUNE DE ROQUEMAURE            | Commune ou commune nouvelle | 213002215 | 2016-1 | 3 338 011,58 € | 0,05% | 3 324 756,06 € | 0,00 € | Monsieur ou Madame le Maire PLACE DE LA MAIRIE HOTEL DE VILLE 30150 ROQUEMAURE |
| COMMUNE DE ROQUES                | Commune ou commune nouvelle | 213104581 | 2016-1 | 3 932 539,16 € | 0,05% | 3 932 539,16 € | 0,00 € | Monsieur ou Madame le Maire PL JEAN JAURES 31120 ROQUES                        |
| COMMUNE DE ROQUESERIERE          | Commune ou commune nouvelle | 213104599 | 2014-1 | 173 333,22 €   | 0,00% | 173 333,22 €   | 0,00 € | Monsieur ou Madame le Maire 2 RUE DE L'EGLISE 31380 ROQUESERIERE               |

|                              |                             |           |        |                 |       |                 |        |  |
|------------------------------|-----------------------------|-----------|--------|-----------------|-------|-----------------|--------|--|
| COMMUNE DE ROQUESERIERE      | Commune ou commune nouvelle | 213104599 | 2016-1 | 100 000,00 €    | 0,00% | 100 000,00 €    | 0,00 € | Monsieur ou Madame le Maire 2 RUE DE L'EGLISE 31380 ROQUESERIERE             |
| COMMUNE DE ROQUETTES         | Commune ou commune nouvelle | 213104607 | 2016-1 | 2 125 000,00 €  | 0,03% | 2 125 000,00 €  | 0,00 € | Monsieur ou Madame le Maire 6 RUE CLEMENT ADER 31120 ROQUETTES               |
| COMMUNE DE ROSNY SUR SEINE   | Commune ou commune nouvelle | 217805316 | 2016-1 | 4 910 000,00 €  | 0,07% | 4 910 000,00 €  | 0,00 € | Monsieur ou Madame le Maire RUE NATIONALE 78710 ROSNY SUR SEINE              |
| COMMUNE DE ROSNY-SOUS-BOIS   | Commune ou commune nouvelle | 219300647 | 2016-1 | 20 235 000,15 € | 0,28% | 20 235 000,15 € | 0,00 € | Monsieur ou Madame le Maire 20 RUE CLAUDE PERNES 93111 ROSNY SOUS BOIS CEDEX |
| COMMUNE DE ROUBAIX           | Commune ou commune nouvelle | 215905126 | 2016-1 | 7 733 333,34 €  | 0,11% | 7 733 333,34 €  | 0,00 € | Monsieur ou Madame le Maire 17 GRD PLACE BP 737 59066 ROUBAIX CEDEX 1        |
| COMMUNE DE ROUSSET           | Commune ou commune nouvelle | 210501276 | 2016-1 | 405 000,00 €    | 0,01% | 405 000,00 €    | 0,00 € | Monsieur ou Madame le Maire 12 RUE DE LA MAIRIE 05190 ROUSSET                |
| COMMUNE DE ROUSSY LE VILLAGE | Commune ou commune nouvelle | 215706003 | 2016-1 | 544 564,13 €    | 0,01% | 544 564,13 €    | 0,00 € | Monsieur ou Madame le Maire 2 ALLEE DE L'ABBE PAX 57330 ROUSSY LE VILLAGE    |
| COMMUNE DE ROZES             | Commune ou commune nouvelle | 213203524 | 2016-1 | 87 902,81 €     | 0,00% | 87 902,81 €     | 0,00 € | Monsieur ou Madame le Maire PLACE 32190 ROZES                                |
| COMMUNE DE RUMIGNY           | Commune ou commune nouvelle | 218006492 | 2016-1 | 194 936,80 €    | 0,00% | 194 936,80 €    | 0,00 € | Monsieur ou Madame le Maire PLACE DE LA MAIRIE 80680 RUMIGNY                 |
| COMMUNE DE RUPT SUR MOSELLE  | Commune ou commune nouvelle | 218804086 | 2016-1 | 582 171,17 €    | 0,01% | 582 171,17 €    | 0,00 € | Monsieur ou Madame le Maire 10 RUE DE L'EGLISE 88360 RUPT SUR MOSELLE        |
| COMMUNE DE RUSTIQUES         | Commune ou commune nouvelle | 211103304 | 2016-1 | 300 000,00 €    | 0,00% | 297 487,58 €    | 0,00 € | Monsieur ou Madame le Maire AV DE L'EUROPE 11800 RUSTIQUES                   |



|                              |                             |           |        |              |       |              |        |  |
|------------------------------|-----------------------------|-----------|--------|--------------|-------|--------------|--------|--|
| COMMUNE DE SAILLY LEZ LANNOY | Commune ou commune nouvelle | 215905225 | 2016-1 | 756 144,06 € | 0,01% | 756 144,06 € | 0,00 € | Monsieur ou Madame le Maire LA PLACE 59390 SAILLY LEZ LANNOY                     |
| COMMUNE DE SAINT AUGUSTIN    | Commune ou commune nouvelle | 200057099 | 2016-1 | 611 962,82 € | 0,01% | 611 962,82 € | 0,00 € | Monsieur ou Madame le Maire 16 RUE DE SAINT OMER REBECQUES 62120 SAINT- AUGUSTIN |
| COMMUNE DE SAIZERAIS         | Commune ou commune nouvelle | 215404906 | 2016-1 | 217 362,70 € | 0,00% | 217 362,70 € | 0,00 € | Monsieur ou Madame le Maire RUE SAINT AMAND 54380 SAIZERAIS                      |
| COMMUNE DE SAMOUEILLAN       | Commune ou commune nouvelle | 213105299 | 2016-1 | 108 496,20 € | 0,00% | 108 496,20 € | 0,00 € | Monsieur ou Madame le Maire VILLAGE 31420 SAMOUEILLAN                            |

|                                   |                             |           |        |                 |       |                 |        |   |
|-----------------------------------|-----------------------------|-----------|--------|-----------------|-------|-----------------|--------|---|
| COMMUNE DE SAN-GAVINO-DI-FIUMORBO | Commune ou commune nouvelle | 212003651 | 2016-1 | 115 000,00 €    | 0,00% | 115 000,00 €    | 0,00 € | Monsieur ou Madame le Maire PLACE HOTEL DE VILLE 20243 SAN GAVINO DI FIUMORBO                 |
| COMMUNE DE SANILHAC-SAGRIES       | Commune ou commune nouvelle | 213003080 | 2016-1 | 140 000,00 €    | 0,00% | 140 000,00 €    | 0,00 € | Monsieur ou Madame le Maire PL. DE LA MAIRIE HOTEL DE VILLE 30700 SANILHAC SAGRIES            |
| COMMUNE DE SAUBRIGUES             | Commune ou commune nouvelle | 214002925 | 2016-1 | 500 000,00 €    | 0,01% | 500 000,00 €    | 0,00 € | Monsieur ou Madame le Maire 30 PL DE LA MAIRIE 40230 SAUBRIGUES                               |
| COMMUNE DE SAUGNAC ET MURET       | Commune ou commune nouvelle | 214002958 | 2016-1 | 700 000,00 €    | 0,01% | 700 000,00 €    | 0,00 € | Monsieur ou Madame le Maire LE BOURG 40410 SAUGNAC ET MURET                                   |
| COMMUNE DE SAUMEJAN               | Commune ou commune nouvelle | 214702862 | 2016-1 | 400 000,00 €    | 0,01% | 400 000,00 €    | 0,00 € | Monsieur ou Madame le Maire 63 ROUTE DE LARTIGUE 47420 SAUMEJAN                               |
| COMMUNE DE SAUMUR                 | Commune ou commune nouvelle | 214903288 | 2016-1 | 10 827 724,51 € | 0,15% | 10 827 724,51 € | 0,00 € | Monsieur ou Madame le Maire RUE MOLIERE BP 300 49408 SAUMUR CEDEX                             |
| COMMUNE DE SAUSSET LES PINS       | Commune ou commune nouvelle | 211301049 | 2016-1 | 1 165 914,35 €  | 0,02% | 1 165 914,35 €  | 0,00 € | Monsieur ou Madame le Maire PLACE DES DROITS DE L'HOMME HOTEL DE VILLE 13960 SAUSSET LES PINS |
| COMMUNE DE SAUXILLANGES           | Commune ou commune nouvelle | 216304154 | 2016-1 | 380 000,00 €    | 0,01% | 380 000,00 €    | 0,00 € | Monsieur ou Madame le Maire 2 PL SAINT MARTIN 63490 SAUXILLANGES                              |
| COMMUNE DE SAXON SION             | Commune ou commune nouvelle | 215404971 | 2016-1 | 27 927,24 €     | 0,00% | 27 927,24 €     | 0,00 € | Monsieur ou Madame le Maire 11 IMPASSE DE LA MAIRIE 54330 SAXON SION                          |
| COMMUNE DE SCHILTIGHEIM           | Commune ou commune nouvelle | 216704478 | 2016-1 | 3 400 000,05 €  | 0,05% | 3 400 000,05 €  | 0,00 € | Monsieur ou Madame le Maire 110 RTE DE BISCHWILLER 67300 SCHILTIGHEIM                         |
| COMMUNE DE SCY CHAZELLES          | Commune ou commune nouvelle | 215706425 | 2016-1 | 1 525 169,69 €  | 0,02% | 1 523 052,82 €  | 0,00 € | Monsieur ou Madame le Maire 1 RUE DE L'ESPLANADE 57160 SCY CHAZELLES                          |

|                              |                             |           |        |                |       |                |        |   |
|------------------------------|-----------------------------|-----------|--------|----------------|-------|----------------|--------|---|
| COMMUNE DE SEILLANS          | Commune ou commune nouvelle | 218301240 | 2016-1 | 68 062,22 €    | 0,00% | 68 062,22 €    | 0,00 € | Monsieur ou Madame le Maire 9 RUE DU VALAT 83440 SEILLANS       |
| COMMUNE DE SEMALENS          | Commune ou commune nouvelle | 218102812 | 2016-1 | 250 000,00 €   | 0,00% | 250 000,00 €   | 0,00 € | Monsieur ou Madame le Maire PLACE 81570 SEMALENS                |
| COMMUNE DE SENE              | Commune ou commune nouvelle | 215602434 | 2016-1 | 2 125 000,00 € | 0,03% | 2 125 000,00 € | 0,00 € | Monsieur ou Madame le Maire PL DE LA FRATERNITE 56860 SENE      |
| COMMUNE DE SEREMANGE ERZANGE | Commune ou commune nouvelle | 215706474 | 2016-1 | 1 245 502,30 € | 0,02% | 1 245 502,30 € | 0,00 € | Monsieur ou Madame le Maire RUE LYAUTEY 57290 SEREMANGE ERZANGE |

|                                  |                             |           |        |                |       |                |        |   |
|----------------------------------|-----------------------------|-----------|--------|----------------|-------|----------------|--------|---|
| COMMUNE DE SERMAIZE              | Commune ou commune nouvelle | 216006080 | 2016-1 | 50 698,75 €    | 0,00% | 50 698,75 €    | 0,00 € | Monsieur ou Madame le Maire RUE DU FRENE<br>60400 SERMAIZE                          |
| COMMUNE DE SIGALENS              | Commune ou commune nouvelle | 213305121 | 2016-1 | 292 684,13 €   | 0,00% | 292 684,13 €   | 0,00 € | Monsieur ou Madame le Maire 180 ROUTE DE LA<br>REOULE 33690 SIGALENS                |
| COMMUNE DE SIGONCE               | Commune ou commune nouvelle | 210402061 | 2016-1 | 686 270,54 €   | 0,01% | 686 270,54 €   | 0,00 € | Monsieur ou Madame le Maire PLACE DE LA<br>MAIRIE HOTEL DE VILLE 04300 SIGONCE      |
| COMMUNE DE SIGOTTIER             | Commune ou commune nouvelle | 210501672 | 2016-1 | 321 089,60 €   | 0,00% | 321 089,60 €   | 0,00 € | Monsieur ou Madame le Maire LE VILLAGE<br>HOTEL DE VILLE 05700 SIGOTTIER            |
| COMMUNE DE SOISSONS              | Commune ou commune nouvelle | 210206959 | 2016-1 | 2 416 666,68 € | 0,03% | 2 416 666,68 € | 0,00 € | Monsieur ou Madame le Maire PL DE L HOTEL<br>DE VILLE BP 00000 02209 SOISSONS CEDEX |
| COMMUNE DE SOMMENVILLER          | Commune ou commune nouvelle | 215405093 | 2016-1 | 569 991,03 €   | 0,01% | 569 991,03 €   | 0,00 € | Monsieur ou Madame le Maire 28 RUE DE<br>LORRAINE 54110 SOMMENVILLER                |
| COMMUNE DE SOYANS                | Commune ou commune nouvelle | 212603443 | 2016-1 | 263 065,39 €   | 0,00% | 261 112,98 €   | 0,00 € | Monsieur ou Madame le Maire 1705 ROUTE DE<br>SOYANS HOTEL DE VILLE 26400 SOYANS     |
| COMMUNE DE SPOY                  | Commune ou commune nouvelle | 211003637 | 2016-1 | 671 839,63 €   | 0,01% | 671 839,63 €   | 0,00 € | Monsieur ou Madame le Maire RUE HAUTE 10200<br>SPOY                                 |
| COMMUNE DE ST ALBAN D'AY         | Commune ou commune nouvelle | 210702056 | 2016-1 | 450 000,00 €   | 0,01% | 450 000,00 €   | 0,00 € | Monsieur ou Madame le Maire LE VILLAGE<br>HOTEL DE VILLE 07790 SAINT ALBAN D'AY     |
| COMMUNE DE ST ANDRE-D'OLERARGUES | Commune ou commune nouvelle | 213002322 | 2016-1 | 294 850,85 €   | 0,00% | 294 850,85 €   | 0,00 € | Monsieur ou Madame le Maire RUE DES<br>ECOLIERS 30330 SAINT ANDRE<br>D'OLERARGUES   |
| COMMUNE DE ST ARMEL              | Commune ou commune nouvelle | 215602053 | 2016-1 | 1 841 956,11 € | 0,03% | 1 841 956,11 € | 0,00 € | Monsieur ou Madame le Maire 30 RUE DE LA<br>MAIRIE 56450 SAINT ARMEL                |

|                                    |                             |           |        |                |       |                |        |   |
|------------------------------------|-----------------------------|-----------|--------|----------------|-------|----------------|--------|---|
| COMMUNE DE ST AUGUSTIN-DES- BOIS   | Commune ou commune nouvelle | 214902660 | 2016-1 | 403 272,64 €   | 0,01% | 403 272,64 €   | 0,00 € | Monsieur ou Madame le Maire 2 PL DE L'EGLISE 49170 SAINT AUGUSTIN DES BOIS          |
| COMMUNE DE ST BAUZILLE-DE- MONTMEL | Commune ou commune nouvelle | 213402423 | 2016-1 | 481 939,28 €   | 0,01% | 481 939,28 €   | 0,00 € | Monsieur ou Madame le Maire LE BOURG HOTEL DE VILLE 34160 SAINT BAUZILLE DE MONTMEL |
| COMMUNE DE ST BERON                | Commune ou commune nouvelle | 217302264 | 2016-1 | 360 000,00 €   | 0,00% | 360 000,00 €   | 0,00 € | Monsieur ou Madame le Maire LE BOURG 73520 SAINT BERON                              |
| COMMUNE DE ST BRICE SOUS FORET     | Commune ou commune nouvelle | 219505393 | 2016-1 | 2 520 000,00 € | 0,03% | 2 520 000,00 € | 0,00 € | Monsieur ou Madame le Maire 14 RUE DE PARIS 95350 SAINT BRICE SOUS FORET            |

|                                   |                             |           |        |                 |       |                 |        |  |
|-----------------------------------|-----------------------------|-----------|--------|-----------------|-------|-----------------|--------|--|
| COMMUNE DE ST CEZAIRE SUR SIAGNE  | Commune ou commune nouvelle | 210601183 | 2016-1 | 2 418 750,00 €  | 0,03% | 2 418 750,00 €  | 0,00 € | Monsieur ou Madame le Maire 5 PL DE LA REPUBLIQUE 06530 SAINT CEZAIRE SUR SIAGNE               |
| COMMUNE DE ST CEZERT              | Commune ou commune nouvelle | 213104730 | 2016-1 | 40 000,00 €     | 0,00% | 40 000,00 €     | 0,00 € | Monsieur ou Madame le Maire VILLAGE 31330 SAINT CEZERT   |
| COMMUNE DE ST CHRISTOPHE SUR ROC  | Commune ou commune nouvelle | 217902410 | 2016-1 | 150 000,00 €    | 0,00% | 150 000,00 €    | 0,00 € | Monsieur ou Madame le Maire RUE DES ECOLES, 79220 SAINT CHRISTOPHE SUR ROC                     |
| COMMUNE DE ST CIERS D'ABZAC       | Commune ou commune nouvelle | 213303878 | 2016-1 | 305 000,00 €    | 0,00% | 305 000,00 €    | 0,00 € | Monsieur ou Madame le Maire PLACE 33910 SAINT CIERS D'ABZAC                                    |
| COMMUNE DE ST CLEMENT SUR DURANCE | Commune ou commune nouvelle | 210501342 | 2016-1 | 155 960,24 €    | 0,00% | 155 960,24 €    | 0,00 € | Monsieur ou Madame le Maire VILLAGE HOTEL DE VILLE 05600 SAINT CLEMENT SUR DURANCE             |
| COMMUNE DE ST CREPIN              | Commune ou commune nouvelle | 210501367 | 2016-1 | 3 796 395,90 €  | 0,05% | 3 796 395,90 €  | 0,00 € | Monsieur ou Madame le Maire 60 RUE DU TOUR DE VILLE 05600 SAINT CREPIN                         |
| COMMUNE DE ST DENIS               | Commune ou commune nouvelle | 219300662 | 2016-1 | 49 148 951,51 € | 0,68% | 49 148 951,51 € | 0,00 € | Monsieur ou Madame le Maire 2 PL VICTOR HUGO BP 269 SAINT DENIS 93205 ST DENIS CEDEX           |
| COMMUNE DE ST ETIENNE DE SERRE    | Commune ou commune nouvelle | 210702338 | 2016-1 | 127 610,91 €    | 0,00% | 127 610,91 €    | 0,00 € | Monsieur ou Madame le Maire 25 ROUTE D'ISSAMOULENC HOTEL DE VILLE 07190 SAINT ETIENNE DE SERRE |
| COMMUNE DE ST GENIEZ              | Commune ou commune nouvelle | 210401790 | 2016-1 | 347 948,68 €    | 0,00% | 347 948,68 €    | 0,00 € | Monsieur ou Madame le Maire LE VILLAGE HOTEL DE VILLE 04200 SAINT GENIEZ                       |
| COMMUNE DE ST GILLES              | Commune ou commune nouvelle | 213002587 | 2016-1 | 911 785,70 €    | 0,01% | 911 785,70 €    | 0,00 € | Monsieur ou Madame le Maire LA VILLE 30800 SAINT GILLES  |
| COMMUNE DE ST GILLES (35)         | Commune ou commune nouvelle | 213502750 | 2016-1 | 510 000,00 €    | 0,01% | 510 000,00 €    | 0,00 € | Monsieur ou Madame le Maire 5 RUE DU PRIEURE 35590 SAINT GILLES                                |

|                                     |                             |           |        |                |       |                |        |   |
|-------------------------------------|-----------------------------|-----------|--------|----------------|-------|----------------|--------|---|
| COMMUNE DE ST GONLAY                | Commune ou commune nouvelle | 213502776 | 2016-1 | 189 690,40 €   | 0,00% | 189 690,40 €   | 0,00 € | Monsieur ou Madame le Maire LE BOURG 35750 SAINT GONLAY                           |
| COMMUNE DE ST HILAIRE DE LA NOAILLE | Commune ou commune nouvelle | 213304181 | 2016-1 | 43 822,40 €    | 0,00% | 43 822,40 €    | 0,00 € | Monsieur ou Madame le Maire 263 ROUTE DE L'ECOLE 33190 ST HILAIRE DE LA NOAILLE   |
| COMMUNE DE ST HILAIRE-DE-RIEZ       | Commune ou commune nouvelle | 218502268 | 2016-1 | 7 383 317,20 € | 0,10% | 7 383 317,20 € | 0,00 € | Monsieur ou Madame le Maire PL DE L EGLISE BP 49 85270 SAINT HILAIRE DE RIEZ      |
| COMMUNE DE ST JACQUES DE LA LANDE   | Commune ou commune nouvelle | 213502818 | 2016-1 | 2 125 000,00 € | 0,03% | 2 125 000,00 € | 0,00 € | Monsieur ou Madame le Maire 1 RUE DES 25 FUSILLES 35136 SAINT JACQUES DE LA LANDE |

|                                    |                             |           |        |                |       |                |        |  |
|------------------------------------|-----------------------------|-----------|--------|----------------|-------|----------------|--------|--|
| COMMUNE DE ST JEAN SUR REYSSOUZE   | Commune ou commune nouvelle | 210103644 | 2016-1 | 157 965,84 €   | 0,00% | 157 965,84 €   | 0,00 € | Monsieur ou Madame le Maire PLACE HOTEL DE VILLE 01560 SAINT JEAN SUR REYSSOUZE                |
| COMMUNE DE ST JULIEN CHAPTEUIL     | Commune ou commune nouvelle | 214302002 | 2016-1 | 1 500 000,00 € | 0,02% | 1 500 000,00 € | 0,00 € | Monsieur ou Madame le Maire PL SAINT ROBERT 43260 SAINT JULIEN CHAPTEUIL                       |
| COMMUNE DE ST JULIEN EN GENEVOIS   | Commune ou commune nouvelle | 217402437 | 2016-1 | 4 651 818,57 € | 0,06% | 4 651 818,57 € | 0,00 € | Monsieur ou Madame le Maire 1 PL DU GENERAL DE GAULLE BP 34103 74164 SAINT JULIEN EN GENEVOIS  |
| COMMUNE DE ST JULIEN GAULENE       | Commune ou commune nouvelle | 218102598 | 2016-1 | 50 000,00 €    | 0,00% | 50 000,00 €    | 0,00 € | Monsieur ou Madame le Maire LE VILLAGE 81340 SAINT JULIEN GAULENE                              |
| COMMUNE DE ST LEON                 | Commune ou commune nouvelle | 213304314 | 2016-1 | 75 000,00 €    | 0,00% | 75 000,00 €    | 0,00 € | Monsieur ou Madame le Maire 14 RTE DE MONDON 33670 SAINT LEON                                  |
| COMMUNE DE ST LOUIS DE MONTFERRAND | Commune ou commune nouvelle | 213304348 | 2016-1 | 323 175,00 €   | 0,00% | 323 175,00 €   | 0,00 € | Monsieur ou Madame le Maire 7 PL DE LA MAIRIE 33440 SAINT LOUIS DE MONTFERRAND                 |
| COMMUNE DE ST MARCEL EN MARCILLAT  | Commune ou commune nouvelle | 210302444 | 2016-1 | 113 993,01 €   | 0,00% | 113 993,01 €   | 0,00 € | Monsieur ou Madame le Maire 7A ROUTE DU PONT DE RAMEAU 03420 SAINT MARCEL EN MARCILLAT         |
| COMMUNE DE ST MARTIAL D'ALBAREDE   | Commune ou commune nouvelle | 212404487 | 2016-1 | 867 500,02 €   | 0,01% | 867 500,02 €   | 0,00 € | Monsieur ou Madame le Maire LE BOURG 24160 SAINT MARTIAL D'ALBAREDE                            |
| COMMUNE DE ST MARTIN D'AUXY        | Commune ou commune nouvelle | 217104496 | 2016-1 | 289 211,18 €   | 0,00% | 287 717,62 €   | 0,00 € | Monsieur ou Madame le Maire LES VORIOTS 71390 SAINT MARTIN D'AUXY                              |
| COMMUNE DE ST MARTIN DE LA BRASQUE | Commune ou commune nouvelle | 218401131 | 2016-1 | 1 177 560,66 € | 0,02% | 1 177 560,66 € | 0,00 € | Monsieur ou Madame le Maire 6 CR DU MONT LIBRE HOTEL DE VILLE 84760 SAINT MARTIN DE LA BRASQUE |



|                                   |                             |           |        |                |       |                |        |  |
|-----------------------------------|-----------------------------|-----------|--------|----------------|-------|----------------|--------|--|
| COMMUNE DE ST MARTIN DE SEIGNANX  | Commune ou commune nouvelle | 214002735 | 2016-1 | 5 560 000,00 € | 0,08% | 5 560 000,00 € | 0,00 € | Monsieur ou Madame le Maire 47 PL DE LA MAIRIE MAIRIE 40390 ST-MARTIN-DE-SEIGNANX          |
| COMMUNE DE ST MARTIN LA SAUVETE   | Commune ou commune nouvelle | 214202608 | 2016-1 | 150 000,00 €   | 0,00% | 150 000,00 €   | 0,00 € | Monsieur ou Madame le Maire 3 RUE DE L'EGLISE HOTEL DE VILLE 42260 SAINT MARTIN LA SAUVETE |
| COMMUNE DE ST MAUGAN              | Commune ou commune nouvelle | 213502958 | 2016-1 | 108 000,00 €   | 0,00% | 108 000,00 €   | 0,00 € | Monsieur ou Madame le Maire 14 RUE DU MORBIHAN 35750 SAINT MAUGAN                          |
| COMMUNE DE ST MAURICE SUR MOSELLE | Commune ou commune nouvelle | 218804268 | 2016-1 | 996 702,96 €   | 0,01% | 996 702,96 €   | 0,00 € | Monsieur ou Madame le Maire 1 PL DU 2 OCTOBRE 1944 88560 SAINT MAURICE SUR MOSELLE         |

|  |                             |           |        |                 |       |                 |        |   |
|--|-----------------------------|-----------|--------|-----------------|-------|-----------------|--------|---|
| COMMUNE DE ST MAURIN                   | Commune ou commune nouvelle | 214702607 | 2016-1 | 7 777,81 €      | 0,00% | 7 777,81 €      | 0,00 € | Monsieur ou Madame le Maire RUE DU 11 NOVEMBRE 47270 SAINT MAURIN                                 |
| COMMUNE DE ST MAYME DE PEREYROL        | Commune ou commune nouvelle | 212404594 | 2016-1 | 160 000,00 €    | 0,00% | 160 000,00 €    | 0,00 € | Monsieur ou Madame le Maire 20 ROUTE DES MEROVINGIENS 24380 SAINT MAYME DE PEREYROL               |
| COMMUNE DE ST MELAINE-SUR-AUBANCE      | Commune ou commune nouvelle | 214903080 | 2016-1 | 1 400 000,00 €  | 0,02% | 1 400 000,00 €  | 0,00 € | Monsieur ou Madame le Maire 5 RUE ARMAND BROUSSE 49610 SAINT MELAINE SUR AUBANCE                  |
| COMMUNE DE ST MELANY                   | Commune ou commune nouvelle | 210702759 | 2016-1 | 180 457,82 €    | 0,00% | 180 457,82 €    | 0,00 € | Monsieur ou Madame le Maire 1800 ROUTE DE ST MELANY MAIRIE LE VILLARD 07260 SAINT MELANY          |
| COMMUNE DE ST NAZAIRE                  | Commune ou commune nouvelle | 214401846 | 2014-1 | 500 000,00 €    | 0,01% | 500 000,00 €    | 0,00 € | Monsieur ou Madame le Maire PL FRANCOIS BLANCHO BP 416 SAINT NAZAIRE 44606 ST NAZAIRE CEDEX       |
| COMMUNE DE ST NAZAIRE                  | Commune ou commune nouvelle | 214401846 | 2016-1 | 30 854 113,30 € | 0,43% | 30 854 113,30 € | 0,00 € | Monsieur ou Madame le Maire PL FRANCOIS BLANCHO BP 416 SAINT NAZAIRE 44606 ST NAZAIRE CEDEX       |
| COMMUNE DE ST PAULET-DE-CAISSON        | Commune ou commune nouvelle | 213002900 | 2016-1 | 500 000,00 €    | 0,01% | 500 000,00 €    | 0,00 € | Monsieur ou Madame le Maire 15, PROMENADE SAINT-PAUL HOTEL DE VILLE 30130 SAINT PAULET DE CAISSON |
| COMMUNE DE ST PIERRE D'ENTREMONTISERE  | Commune ou commune nouvelle | 213804461 | 2016-1 | 1 275 000,00 €  | 0,02% | 1 275 000,00 €  | 0,00 € | Monsieur ou Madame le Maire COTE MOLLARD HOTEL DE VILLE 73670 SAINT PIERRE D'ENTREMONT            |
| COMMUNE DE ST PIERRE D'ENTREMONTSAVOIE | Commune ou commune nouvelle | 217302744 | 2016-1 | 133 633,63 €    | 0,00% | 133 633,63 €    | 0,00 € | Monsieur ou Madame le Maire PL RENE CASSIN HOTEL DE VILLE 73670 SAINT PIERRE D'ENTREMONT          |
| COMMUNE DE ST PRIEST                   | Commune ou commune nouvelle | 216902908 | 2016-1 | 42 433 333,28 € | 0,59% | 42 433 333,28 € | 0,00 € | Monsieur ou Madame le Maire PL CHARLES OTTINA 69800 SAINT PRIEST                                  |

|                                   |                             |           |        |                |       |                |        |  |
|-----------------------------------|-----------------------------|-----------|--------|----------------|-------|----------------|--------|--|
| COMMUNE DE ST PUY                 | Commune ou commune nouvelle | 213204043 | 2016-1 | 365 000,00 €   | 0,01% | 365 000,00 €   | 0,00 € | Monsieur ou Madame le Maire PL DE LA POSTE 32310 SAINT PUY                 |
| COMMUNE DE ST QUENTIN SUR INDROIS | Commune ou commune nouvelle | 213702343 | 2016-1 | 127 256,19 €   | 0,00% | 127 256,19 €   | 0,00 € | Monsieur ou Madame le Maire PLACE 37310 SAINT QUENTIN SUR INDROIS          |
| COMMUNE DE ST ROMAIN LA VIRVEE    | Commune ou commune nouvelle | 213304702 | 2016-1 | 409 212,23 €   | 0,01% | 409 212,23 €   | 0,00 € | Monsieur ou Madame le Maire 2 PL DE LA MAIRIE 33240 SAINT ROMAIN LA VIRVEE |
| COMMUNE DE ST SAULVE              | Commune ou commune nouvelle | 215905449 | 2016-1 | 4 579 083,34 € | 0,06% | 4 579 083,34 € | 0,00 € | Monsieur ou Madame le Maire 146 RUE JEAN JAURES 59880 SAINT SAULVE         |

|                                 |                             |           |        |                |       |                |        |  |
|---------------------------------|-----------------------------|-----------|--------|----------------|-------|----------------|--------|--|
| COMMUNE DE ST SAUVEUR EN RUE    | Commune ou commune nouvelle | 214202871 | 2014-1 | 69 000,00 €    | 0,00% | 69 000,00 €    | 0,00 € | Monsieur ou Madame le Maire 1 PL DU 8 MAI 1945 MAIRIE 42220 SAINT SAUVEUR EN RUE                 |
| COMMUNE DE ST SAUVEUR EN RUE    | Commune ou commune nouvelle | 214202871 | 2016-1 | 2 167 027,60 € | 0,03% | 2 167 027,60 € | 0,00 € | Monsieur ou Madame le Maire 1 PL DU 8 MAI 1945 MAIRIE 42220 SAINT SAUVEUR EN RUE                 |
| COMMUNE DE ST SULPICE-LA-POINTE | Commune ou commune nouvelle | 218102713 | 2016-1 | 487 500,00 €   | 0,01% | 487 500,00 €   | 0,00 € | Monsieur ou Madame le Maire PARC GEORGES SPENALE 81370 SAINT SULPICE                             |
| COMMUNE DE ST SYMPHORIEN        | Commune ou commune nouvelle | 217902980 | 2016-1 | 760 000,00 €   | 0,01% | 760 000,00 €   | 0,00 € | Monsieur ou Madame le Maire 5 PL RENE CASSIN 79270 SAINT SYMPHORIEN                              |
| COMMUNE DE ST SYMPHORIEN DE LAY | Commune ou commune nouvelle | 214202897 | 2016-1 | 1 250 000,00 € | 0,02% | 1 250 000,00 € | 0,00 € | Monsieur ou Madame le Maire 46 RTE NATIONALE 7 42470 SAINT SYMPHORIEN DE LAY                     |
| COMMUNE DE ST URCISSE           | Commune ou commune nouvelle | 214702813 | 2016-1 | 150 000,00 €   | 0,00% | 150 000,00 €   | 0,00 € | Monsieur ou Madame le Maire 227 RUE DU BOURG 47270 SAINT URCISSE                                 |
| COMMUNE DE ST VICTOR-DE-MALCAP  | Commune ou commune nouvelle | 213003031 | 2016-1 | 808 893,12 €   | 0,01% | 808 893,12 €   | 0,00 € | Monsieur ou Madame le Maire 1 PLACE DE LA LIBERATION HOTEL DE VILLE 30500 SAINT VICTOR DE MALCAP |
| COMMUNE DE ST VICTOR-LA COSTE   | Commune ou commune nouvelle | 213003023 | 2016-1 | 115 038,75 €   | 0,00% | 115 038,75 €   | 0,00 € | Monsieur ou Madame le Maire PLACE HOTEL DE VILLE 30290 SAINT VICTOR LA COSTE                     |
| COMMUNE DE ST VINCENT           | Commune ou commune nouvelle | 213105190 | 2016-1 | 27 000,00 €    | 0,00% | 27 000,00 €    | 0,00 € | Monsieur ou Madame le Maire PLACE DE LA MAIRIE 31290 SAINT VINCENT                               |
| COMMUNE DE STE EUPHEMIE         | Commune ou commune nouvelle | 210103537 | 2016-1 | 468 585,22 €   | 0,01% | 468 585,22 €   | 0,00 € | Monsieur ou Madame le Maire 300 RUE DE LA MAIRIE HOTEL DE VILLE 01600 SAINTE EUPHEMIE            |
| COMMUNE DE STE MARIE CAPPEL     | Commune ou commune nouvelle | 215905365 | 2016-1 | 545 977,51 €   | 0,01% | 545 977,51 €   | 0,00 € | Monsieur ou Madame le Maire 5 LA PLACE 59670 SAINTE MARIE CAPPEL                                 |

|                               |                             |           |        |                 |       |                 |        |   |
|-------------------------------|-----------------------------|-----------|--------|-----------------|-------|-----------------|--------|---|
| COMMUNE DE STE MARIE D'ALLOIX | Commune ou commune nouvelle | 213804172 | 2016-1 | 400 000,00 €    | 0,01% | 400 000,00 €    | 0,00 € | Monsieur ou Madame le Maire PL. DE LA MAIRIE HOTEL DE VILLE 38660 SAINTE MARIE D'ALLOIX |
| COMMUNE DE STE NATHALENE      | Commune ou commune nouvelle | 212404719 | 2016-1 | 637 286,99 €    | 0,01% | 637 286,99 €    | 0,00 € | Monsieur ou Madame le Maire LE BOURG 24200 SAINTE NATHALENE                             |
| COMMUNE DE STEENVOORDE        | Commune ou commune nouvelle | 215905803 | 2016-1 | 200 000,00 €    | 0,00% | 200 000,00 €    | 0,00 € | Monsieur ou Madame le Maire 7 PL JEAN MARIE RYCKEWAERT 59114 STEENVOORDE                |
| COMMUNE DE STRASBOURG         | Commune ou commune nouvelle | 216704825 | 2016-1 | 84 116 666,57 € | 1,17% | 84 116 666,57 € | 0,00 € | Monsieur ou Madame le Maire 1 PARC DE L'ETOILE 67076 STRASBOURG CEDEX                   |

|                          |                             |           |        |                |       |                |        |  |
|--------------------------|-----------------------------|-----------|--------|----------------|-------|----------------|--------|--|
| COMMUNE DE SUZE          | Commune ou commune nouvelle | 212603468 | 2016-1 | 137 195,80 €   | 0,00% | 137 195,80 €   | 0,00 € | Monsieur ou Madame le Maire 64 LES JAUX HOTEL DE VILLE 26400 SUZE                      |
| COMMUNE DE TARGON        | Commune ou commune nouvelle | 213305238 | 2016-1 | 480 249,70 €   | 0,01% | 480 249,70 €   | 0,00 € | Monsieur ou Madame le Maire 2 RUE DE LA MAIRIE, 33760 TARGON                           |
| COMMUNE DE TART          | Commune ou commune nouvelle | 200086981 | 2016-1 | 56 773,32 €    | 0,00% | 56 773,32 €    | 0,00 € | Monsieur ou Madame le Maire 7 RUE DES BERNARDINES 21110 TART L'ABBAYE                  |
| COMMUNE DE TAVERNY       | Commune ou commune nouvelle | 219506078 | 2016-1 | 1 500 000,00 € | 0,02% | 1 500 000,00 € | 0,00 € | Monsieur ou Madame le Maire 2 PL CHARLES DE GAULLE HOTEL DE VILLE 95150 TAVERNY        |
| COMMUNE DE TEULAT        | Commune ou commune nouvelle | 218102986 | 2016-1 | 257 000,00 €   | 0,00% | 256 324,09 €   | 0,00 € | Monsieur ou Madame le Maire 2 ROUTE DES COTEAUX 81500 TEULAT                           |
| COMMUNE DE TEYSSIERES    | Commune ou commune nouvelle | 212603500 | 2016-1 | 102 373,74 €   | 0,00% | 102 373,74 €   | 0,00 € | Monsieur ou Madame le Maire 100 ROUTE DU VIEUX-VILLAGE HOTEL DE VILLE 26220 TEYSSIERES |
| COMMUNE DE THEZA         | Commune ou commune nouvelle | 216602086 | 2016-1 | 582 639,80 €   | 0,01% | 582 639,80 €   | 0,00 € | Monsieur ou Madame le Maire PLACE DE LA PROMENADE MAIRIE 66200 THEZA                   |
| COMMUNE DE THIL          | Commune ou commune nouvelle | 210104188 | 2014-1 | 42 045,01 €    | 0,00% | 42 045,01 €    | 0,00 € | Monsieur ou Madame le Maire 340 RUE DE LA MAIRIE HOTEL DE VILLE 01120 THIL             |
| COMMUNE DE THODURE       | Commune ou commune nouvelle | 213805054 | 2016-1 | 490 995,23 €   | 0,01% | 490 995,23 €   | 0,00 € | Monsieur ou Madame le Maire 163 RTE DE BEAUREPAIRE HOTEL DE VILLE 38260 THODURE        |
| COMMUNE DE THOIRY        | Commune ou commune nouvelle | 210104196 | 2016-1 | 4 768 750,00 € | 0,07% | 4 768 750,00 € | 0,00 € | Monsieur ou Madame le Maire 374 RUE BRIAND STRESEMANN HOTEL DE VILLE 01710 THOIRY      |
| COMMUNE DE THUN L'EVEQUE | Commune ou commune nouvelle | 215905936 | 2016-1 | 132 000,00 €   | 0,00% | 132 000,00 €   | 0,00 € | Monsieur ou Madame le Maire 379 RUE ROGER SALENGRO 59141 THUN L'EVEQUE                 |

|                               |                             |           |        |                  |       |                  |        |  |
|-------------------------------|-----------------------------|-----------|--------|------------------|-------|------------------|--------|--|
| COMMUNE DE TOULOUSE           | Commune ou commune nouvelle | 213105554 | 2016-1 | 106 750 000,00 € | 1,48% | 106 750 000,00 € | 0,00 € | Monsieur ou Madame le Maire 1 PL DU CAPITOLE<br>BP 999 31040 TOULOUSE CEDEX 6  |
| COMMUNE DE TOURNEFEUILLE      | Commune ou commune nouvelle | 213105570 | 2016-1 | 3 900 000,00 €   | 0,05% | 3 900 000,00 €   | 0,00 € | Monsieur ou Madame le Maire PL DE LA<br>MAIRIE 31170 TOURNEFEUILLE             |
| COMMUNE DE TOURS              | Commune ou commune nouvelle | 213702616 | 2016-1 | 41 726 578,49 €  | 0,58% | 41 726 578,49 €  | 0,00 € | Monsieur ou Madame le Maire 1 RUE DES<br>MINIMES 1 A 3 37926 TOURS CEDEX 9     |
| COMMUNE DE TOURVILLE EN AUGES | Commune ou commune nouvelle | 211407069 | 2016-1 | 120 961,46 €     | 0,00% | 120 961,46 €     | 0,00 € | Monsieur ou Madame le Maire 10A ROUTE DE<br>ST MARTIN 14130 TOURVILLE EN AUGES |

|                           |                             |           |        |                 |       |                 |        |   |
|---------------------------|-----------------------------|-----------|--------|-----------------|-------|-----------------|--------|---|
| COMMUNE DE TRAVERSERES    | Commune ou commune nouvelle | 213204548 | 2016-1 | 190 000,00 €    | 0,00% | 190 000,00 €    | 0,00 € | Monsieur ou Madame le Maire 50 IMPASSE DE LA MAIRIE 32450 TRAVERSERES   |
| COMMUNE DE TRIGANCE       | Commune ou commune nouvelle | 218301422 | 2016-1 | 200 000,00 €    | 0,00% | 200 000,00 €    | 0,00 € | Monsieur ou Madame le Maire PL SAINT MICHEL MAIRIE 83840 TRIGANCE   |
| COMMUNE DE VAL SURAN      | Commune ou commune nouvelle | 200067734 | 2016-1 | 760 000,00 €    | 0,01% | 760 000,00 €    | 0,00 € | Monsieur ou Madame le Maire PLACE DE LA MAIRIE BOURCIA 39320 VAL SURAN  |
| COMMUNE DE VALBELLE       | Commune ou commune nouvelle | 210402293 | 2016-1 | 340 013,00 €    | 0,00% | 340 013,00 €    | 0,00 € | Monsieur ou Madame le Maire LE VILLAGE HOTEL DE VILLE 04200 VALBELLE  |
| COMMUNE DE VAL-DE-LIVENNE | Commune ou commune nouvelle | 200083830 | 2016-1 | 407 976,86 €    | 0,01% | 407 976,86 €    | 0,00 € | Monsieur ou Madame le Maire 58 RUE LEONCE PLANTEUR 33820 VAL-DE-LIVENNE   |
| COMMUNE DE VAL-DE-VIRIEU  | Commune ou commune nouvelle | 200083491 | 2016-1 | 690 904,76 €    | 0,01% | 690 904,76 €    | 0,00 € | Monsieur ou Madame le Maire 2 RUE DE BARBENIERE 38730 VAL-DE-VIRIEU   |
| COMMUNE DE VALDIVIENNE    | Commune ou commune nouvelle | 218602332 | 2016-1 | 1 100 000,00 €  | 0,02% | 1 100 000,00 €  | 0,00 € | Monsieur ou Madame le Maire 29 RTE DE LUSSAC 86300 VALDIVIENNE  |
| COMMUNE DE VALGORGE       | Commune ou commune nouvelle | 210703294 | 2016-1 | 923 460,40 €    | 0,01% | 923 460,40 €    | 0,00 € | Monsieur ou Madame le Maire PLACE HOTEL DE VILLE 07110 VALGORGE   |
| COMMUNE DE VALLIGUIERES   | Commune ou commune nouvelle | 213003403 | 2016-1 | 50 201,09 €     | 0,00% | 50 201,09 €     | 0,00 € | Monsieur ou Madame le Maire LE BOURG HOTEL DE VILLE 30210 VALLIGUIERES  |
| COMMUNE DE VALORBIQUET    | Commune ou commune nouvelle | 200058378 | 2016-1 | 573 375,00 €    | 0,01% | 573 375,00 €    | 0,00 € | Monsieur ou Madame le Maire 13 RUE DE COPPLESTONE LA CHAPELLE YVON 14290 VALORBIQUET                                  |
| COMMUNE DE VALSERHONE     | Commune ou commune nouvelle | 200083863 | 2016-1 | 15 000 000,00 € | 0,21% | 15 000 000,00 € | 0,00 € | Monsieur ou Madame le Maire 34 RUE DE LA REPUBLIQUE - BP 618 HOTEL DE VILLE BELLEGARDE-SUR-VALSERINE 01200 VALSERHONE |



|                                 |                             |           |        |                |       |                |        |  |
|---------------------------------|-----------------------------|-----------|--------|----------------|-------|----------------|--------|--|
| COMMUNE DE VANDOEUVRE LES NANCY | Commune ou commune nouvelle | 215405473 | 2016-1 | 4 875 000,00 € | 0,07% | 4 875 000,00 € | 0,00 € | Monsieur ou Madame le Maire 7 RUE DE PARME<br>BP 110 54503 VANDOEUVRE LES NANCY<br>CEDEX       |
| COMMUNE DE VAUX SUR SEINE       | Commune ou commune nouvelle | 217806389 | 2016-1 | 777 570,86 €   | 0,01% | 777 570,86 €   | 0,00 € | Monsieur ou Madame le Maire 218 RUE DU<br>GENERAL DE GAULLE 78740 VAUX SUR<br>SEINE            |
| COMMUNE DE VAUXBUIN             | Commune ou commune nouvelle | 210207437 | 2016-1 | 300 000,00 €   | 0,00% | 300 000,00 €   | 0,00 € | Monsieur ou Madame le Maire 232 RUE DE LA<br>MAIRIE 02200 VAUXBUIN                             |
| COMMUNE DE VENDOME              | Commune ou commune nouvelle | 214102691 | 2014-1 | 1 083 333,22 € | 0,02% | 1 083 333,22 € | 0,00 € | Monsieur ou Madame le Maire PARC RONSARD<br>AILE SAINT JACQUES BP 20107 41106<br>VENDOME CEDEX |

|                                |                             |           |        |                 |       |                 |        |  |
|--------------------------------|-----------------------------|-----------|--------|-----------------|-------|-----------------|--------|--|
| COMMUNE DE VENDOME             | Commune ou commune nouvelle | 214102691 | 2016-1 | 3 580 000,07 €  | 0,05% | 3 580 000,07 €  | 0,00 € | Monsieur ou Madame le Maire PARC RONSARD AILE SAINT JACQUES BP 20107 41106 VENDOME CEDEX |
| COMMUNE DE VENEJAN             | Commune ou commune nouvelle | 213003429 | 2016-1 | 558 333,35 €    | 0,01% | 558 333,35 €    | 0,00 € | Monsieur ou Madame le Maire PL FONTAINE 30200 VENEJAN                                    |
| COMMUNE DE VERNEUIL SUR VIENNE | Commune ou commune nouvelle | 218720100 | 2016-1 | 905 000,00 €    | 0,01% | 905 000,00 €    | 0,00 € | Monsieur ou Madame le Maire 2 PL DE L'EGLISE 87430 VERNEUIL SUR VIENNE                   |
| COMMUNE DE VERNON              | Commune ou commune nouvelle | 212706816 | 2016-1 | 9 516 480,75 €  | 0,13% | 9 516 480,75 €  | 0,00 € | Monsieur ou Madame le Maire PL BARETTE BP 903 27207 VERNON CEDEX                         |
| COMMUNE DE VETRAZ MONTHOUX     | Commune ou commune nouvelle | 217402981 | 2016-1 | 14 000 000,00 € | 0,19% | 14 000 000,00 € | 0,00 € | Monsieur ou Madame le Maire 1 PL DE LA MAIRIE 74100 VETRAZ MONTHOUX                      |
| COMMUNE DE VICHY               | Commune ou commune nouvelle | 210303103 | 2016-1 | 27 065 000,00 € | 0,37% | 27 065 000,00 € | 0,00 € | Monsieur ou Madame le Maire PL DE L HOTEL DE VILLE BP 00304 03201 VICHY CEDEX            |
| COMMUNE DE VIEUX MOULIN        | Commune ou commune nouvelle | 218805067 | 2016-1 | 178 460,71 €    | 0,00% | 178 460,71 €    | 0,00 € | Monsieur ou Madame le Maire 1 RUE DE LA DEPORTATION 88210 VIEUX MOULIN                   |
| COMMUNE DE VILLALIER           | Commune ou commune nouvelle | 211104104 | 2016-1 | 150 000,00 €    | 0,00% | 150 000,00 €    | 0,00 € | Monsieur ou Madame le Maire PL JOE BOUSQUET 11600 VILLALIER                              |
| COMMUNE DE VILLARD D'HERY      | Commune ou commune nouvelle | 217303148 | 2016-1 | 341 504,86 €    | 0,00% | 341 504,86 €    | 0,00 € | Monsieur ou Madame le Maire PLACE HOTEL DE VILLE 73800 VILLARD D'HERY                    |
| COMMUNE DE VILLARDS-D'HERIA    | Commune ou commune nouvelle | 213905615 | 2016-1 | 682 544,23 €    | 0,01% | 682 544,23 €    | 0,00 € | Monsieur ou Madame le Maire 1 RUE LEON CLERC 39260 VILLARDS D'HERIA                      |
| COMMUNE DE VILLARIES           | Commune ou commune nouvelle | 213105794 | 2016-1 | 530 816,11 €    | 0,01% | 530 816,11 €    | 0,00 € | Monsieur ou Madame le Maire 2 RUE DE LA MAIRIE 31380 VILLARIES                           |

|                                 |                             |           |        |                |       |                |        |   |
|---------------------------------|-----------------------------|-----------|--------|----------------|-------|----------------|--------|---|
| COMMUNE DE VILLE D'AVRAY        | Commune ou commune nouvelle | 219200771 | 2016-1 | 3 035 416,66 € | 0,04% | 3 035 416,66 € | 0,00 € | Monsieur ou Madame le Maire 13 RUE DE SAINT CLOUD 92410 VILLE D'AVRAY |
| COMMUNE DE VILLE DEVANT BELRAIN | Commune ou commune nouvelle | 215505553 | 2016-1 | 56 499,14 €    | 0,00% | 56 499,14 €    | 0,00 € | Monsieur ou Madame le Maire 1 RUE DU PONT 55260 VILLE DEVANT BELRAIN  |
| COMMUNE DE VILLE EN VERMOIS     | Commune ou commune nouvelle | 215405713 | 2016-1 | 572 566,93 €   | 0,01% | 572 566,93 €   | 0,00 € | Monsieur ou Madame le Maire 20 GRANDE RUE 54210 VILLE EN VERMOIS      |
| COMMUNE DE VILLEGLY             | Commune ou commune nouvelle | 211104260 | 2016-1 | 150 000,00 €   | 0,00% | 150 000,00 €   | 0,00 € | Monsieur ou Madame le Maire 13 AV DU MINERVOIS 11600 VILLEGLY         |

|                                   |                             |           |        |                 |       |                 |        |   |
|-----------------------------------|-----------------------------|-----------|--------|-----------------|-------|-----------------|--------|---|
| COMMUNE DE VILLEMOTIER            | Commune ou commune nouvelle | 210104451 | 2016-1 | 280 000,00 €    | 0,00% | 280 000,00 €    | 0,00 € | Monsieur ou Madame le Maire 112 PL DE LA MAIRIE HOTEL DE VILLE 01270 VILLEMOTIER          |
| COMMUNE DE VILLEMUS               | Commune ou commune nouvelle | 210402418 | 2016-1 | 104 369,02 €    | 0,00% | 104 369,02 €    | 0,00 € | Monsieur ou Madame le Maire HOTEL DE VILLE 04110 VILLEMUS                                 |
| COMMUNE DE VILLENEUVE SOUS PYMONT | Commune ou commune nouvelle | 213905672 | 2016-1 | 70 000,00 €     | 0,00% | 70 000,00 €     | 0,00 € | Monsieur ou Madame le Maire 129 RUE DU VILLAGE 39570 VILLENEUVE SOUS PYMONT               |
| COMMUNE DE VILLEURBANNE           | Commune ou commune nouvelle | 216902668 | 2016-1 | 29 870 504,91 € | 0,41% | 29 870 504,91 € | 0,00 € | Monsieur ou Madame le Maire 52 RUE RACINE A L'ATTENTION DE M. FAURE 69100 VILLEURBANNE    |
| COMMUNE DE VILLIERS SUR MARNE     | Commune ou commune nouvelle | 219400793 | 2016-1 | 10 885 285,08 € | 0,15% | 10 885 285,08 € | 0,00 € | Monsieur ou Madame le Maire PL DE L HOTEL DE VILLE 94350 VILLIERS SUR MARNE               |
| COMMUNE DE VINCENNES              | Commune ou commune nouvelle | 219400801 | 2016-1 | 23 700 000,05 € | 0,33% | 23 700 000,05 € | 0,00 € | Monsieur ou Madame le Maire 53 B RUE DE FONTENAY 94300 VINCENNES                          |
| COMMUNE DE VIRY CHATILLON         | Commune ou commune nouvelle | 219106879 | 2016-1 | 10 505 442,20 € | 0,15% | 10 505 442,20 € | 0,00 € | Monsieur ou Madame le Maire PL REPUBLIQUE BP 43 91178 VIRY CHATILLON CEDEX                |
| COMMUNE DE VISSEICHE              | Commune ou commune nouvelle | 213503592 | 2016-1 | 138 000,00 €    | 0,00% | 138 000,00 €    | 0,00 € | Monsieur ou Madame le Maire 1 RTE MARCILLE ROBERT 35130 VISSEICHE                         |
| COMMUNE DE VITRAC                 | Commune ou commune nouvelle | 212405872 | 2016-1 | 537 883,61 €    | 0,01% | 537 883,61 €    | 0,00 € | Monsieur ou Madame le Maire PL MARC TREFEIL 24200 VITRAC                                  |
| COMMUNE DE VITROLLES EN LUBERON   | Commune ou commune nouvelle | 218401511 | 2016-1 | 34 695,29 €     | 0,00% | 34 695,29 €     | 0,00 € | Monsieur ou Madame le Maire 13 RUE DE LA MAIRIE HOTEL DE VILLE 84240 VITROLLES-EN-LUBERON |
| COMMUNE DE VORGES                 | Commune ou commune nouvelle | 210207973 | 2016-1 | 138 700,00 €    | 0,00% | 138 700,00 €    | 0,00 € | Monsieur ou Madame le Maire 5 PL DE L'EGLISE 02860 VORGES                                 |

|                      |                             |           |        |                |       |                |        |   |
|----------------------|-----------------------------|-----------|--------|----------------|-------|----------------|--------|---|
| COMMUNE DE WAVILLE   | Commune ou commune nouvelle | 215405937 | 2016-1 | 214 237,73 €   | 0,00% | 214 237,73 €   | 0,00 € | Monsieur ou Madame le Maire 24 RUE DE JOYEUSE 54890 WAVILLE     |
| COMMUNE DE WAVRIN    | Commune ou commune nouvelle | 215906538 | 2016-1 | 5 366 666,59 € | 0,07% | 5 366 666,59 € | 0,00 € | Monsieur ou Madame le Maire PL DE LA REPUBLIQUE 59136 WAVRIN    |
| COMMUNE DE WAZIERS   | Commune ou commune nouvelle | 215906546 | 2016-1 | 775 750,00 €   | 0,01% | 775 750,00 €   | 0,00 € | Monsieur ou Madame le Maire PL ANDRE BORDEU 59119 WAZIERS       |
| COMMUNE DE WEITBRUCH | Commune ou commune nouvelle | 216705236 | 2016-1 | 2 260 000,00 € | 0,03% | 2 260 000,00 € | 0,00 € | Monsieur ou Madame le Maire 2 A RUE DE L'EGLISE 67500 WEITBRUCH |

|                            |                             |           |        |                |       |                |        |  |
|----------------------------|-----------------------------|-----------|--------|----------------|-------|----------------|--------|--|
| COMMUNE DE WIHR AU VAL     | Commune ou commune nouvelle | 216803684 | 2016-1 | 633 708,69 €   | 0,01% | 633 708,69 €   | 0,00 € | Monsieur ou Madame le Maire 9 GRAND RUE 68230 WIHR AU VAL                                      |
| COMMUNE DE WILLIES         | Commune ou commune nouvelle | 215906611 | 2016-1 | 126 757,27 €   | 0,00% | 126 757,27 €   | 0,00 € | Monsieur ou Madame le Maire LD PLACE PUBLIQUE 59740 WILLIES                                    |
| COMMUNE DE WITTENHEIM      | Commune ou commune nouvelle | 216803767 | 2016-1 | 3 023 163,64 € | 0,04% | 3 023 163,64 € | 0,00 € | Monsieur ou Madame le Maire PLACE DES MALGRE-NOUS BP 29 68272 WITTENHEIM                       |
| COMMUNE DE XURES           | Commune ou commune nouvelle | 215408014 | 2016-1 | 77 560,93 €    | 0,00% | 77 560,93 €    | 0,00 € | Monsieur ou Madame le Maire 20 GRANDE RUE 54370 XURES  |
| COMMUNE DE YOX             | Commune ou commune nouvelle | 216304717 | 2016-1 | 38 499,91 €    | 0,00% | 38 499,91 €    | 0,00 € | Monsieur ou Madame le Maire 3 RUE DE LA MAIRIE 63700 YOX                                       |
| COMMUNE D'EMPEAUX          | Commune ou commune nouvelle | 213101660 | 2016-1 | 301 027,67 €   | 0,00% | 301 027,67 €   | 0,00 € | Monsieur ou Madame le Maire 3 ALLEE DU 8 MAI 1945 31470 EMPEAUX                                |
| COMMUNE D'ENTREPIERRES     | Commune ou commune nouvelle | 210400750 | 2016-1 | 141 390,28 €   | 0,00% | 141 390,28 €   | 0,00 € | Monsieur ou Madame le Maire LE VILLAGE HOTEL DE VILLE 04200 ENTREPIERRES                       |
| COMMUNE D'EPINAY SUR SEINE | Commune ou commune nouvelle | 219300316 | 2016-1 | 4 600 000,00 € | 0,06% | 4 600 000,00 € | 0,00 € | Monsieur ou Madame le Maire 1 RUE QUETIGNY ESPLANADE F MITTERRAND 93806 EPINAY SUR SEINE CEDEX |
| COMMUNE DES ARQUES         | Commune ou commune nouvelle | 214600082 | 2016-1 | 234 131,79 €   | 0,00% | 234 131,79 €   | 0,00 € | Monsieur ou Madame le Maire LE BOURG 46250 LES ARQUES  |
| COMMUNE DES SORINIERES     | Commune ou commune nouvelle | 214401986 | 2016-1 | 4 570 168,27 € | 0,06% | 4 570 168,27 € | 0,00 € | Monsieur ou Madame le Maire 49 RUE GEORGES CLEMENCEAU 44840 LES SORINIERES                     |
| COMMUNE DES TROIS MOUTIERS | Commune ou commune nouvelle | 218602746 | 2016-1 | 950 000,00 €   | 0,01% | 950 000,00 €   | 0,00 € | Monsieur ou Madame le Maire 14 RUE ARISTIDE GIGOT 86120 LES TROIS MOUTIERS                     |

|                                       |                                   |           |        |                |       |                |        |  |
|---------------------------------------|-----------------------------------|-----------|--------|----------------|-------|----------------|--------|--|
| COMMUNE<br>D'ESTEZARGUES              | Commune ou<br>commune<br>nouvelle | 213001076 | 2016-1 | 891 196,60 €   | 0,01% | 891 196,60 €   | 0,00 € | Monsieur ou Madame le Maire RUE DU BARRI<br>HOTEL DE VILLE 30390 ESTEZARGUES |
| COMMUNE<br>D'ETIVAL                   | Commune ou<br>commune<br>nouvelle | 213902166 | 2016-1 | 191 885,15 €   | 0,00% | 191 885,15 €   | 0,00 € | Monsieur ou Madame le Maire 80 RUE DE<br>L'EGLISE 39130 ETIVAL               |
| COMMUNE<br>D'ETIVAL<br>CLAIREFONTAINE | Commune ou<br>commune<br>nouvelle | 218801652 | 2016-1 | 5 875 000,00 € | 0,08% | 5 875 000,00 € | 0,00 € | Monsieur ou Madame le Maire RUE DU VIVIER<br>88480 ETIVAL CLAIREFONTAINE     |
| COMMUNE<br>D'EUVEZIN                  | Commune ou<br>commune<br>nouvelle | 215401878 | 2016-1 | 290 628,46 €   | 0,00% | 290 628,46 €   | 0,00 € | Monsieur ou Madame le Maire PL DU<br>CHATEAU 54470 EUVEZIN                   |

|                                      |                                   |           |        |                 |       |                 |        |  |
|--------------------------------------|-----------------------------------|-----------|--------|-----------------|-------|-----------------|--------|--|
| COMMUNE D'EVIAN<br>LES BAINS         | Commune ou<br>commune<br>nouvelle | 217401199 | 2016-1 | 3 853 245,08 €  | 0,05% | 3 853 245,08 €  | 0,00 € | Monsieur ou Madame le Maire RUE DE LA<br>SOURCE DE CLERMONT BP 98 74502<br>EVIAN LES BAINS CEDEX |
| COMMUNE<br>D'EYBENS                  | Commune ou<br>commune<br>nouvelle | 213801582 | 2016-1 | 5 000 000,00 €  | 0,07% | 5 000 000,00 €  | 0,00 € | Monsieur ou Madame le Maire AV DE<br>BRESSON 38320 EYBENS  |
| COMMUNE<br>D'EYZAHUT                 | Commune ou<br>commune<br>nouvelle | 212601314 | 2016-1 | 226 262,45 €    | 0,00% | 226 262,45 €    | 0,00 € | Monsieur ou Madame le Maire LE VILLAGE,<br>HOTEL DE VILLE 26160 EYZAHUT                          |
| COMMUNE<br>D'HAGETMAU                | Commune ou<br>commune<br>nouvelle | 214001190 | 2016-1 | 966 666,66 €    | 0,01% | 966 666,66 €    | 0,00 € | Monsieur ou Madame le Maire 17 RUE VICTOR<br>HUGO 40700 HAGETMAU                                 |
| COMMUNE<br>D'HAUTECOURT<br>ROMANECHE | Commune ou<br>commune<br>nouvelle | 210101846 | 2016-1 | 70 083,00 €     | 0,00% | 70 083,00 €     | 0,00 € | Monsieur ou Madame le Maire PLACE HOTEL<br>DE VILLE 01250 HAUTECOURT<br>ROMANECHE                |
| COMMUNE<br>D'HENAMENIL               | Commune ou<br>commune<br>nouvelle | 215402587 | 2016-1 | 4 800,00 €      | 0,00% | 4 800,00 €      | 0,00 € | Monsieur ou Madame le Maire 13 RUE DU<br>FAUBOURG 54370 HENAMENIL                                |
| COMMUNE<br>D'HERBEVILLER             | Commune ou<br>commune<br>nouvelle | 215402595 | 2016-1 | 136 806,33 €    | 0,00% | 136 806,33 €    | 0,00 € | Monsieur ou Madame le Maire 1 PL DE L<br>EGLISE 54450 HERBEVILLER                                |
| COMMUNE<br>D'HOEVILLE                | Commune ou<br>commune<br>nouvelle | 215402629 | 2016-1 | 136 565,24 €    | 0,00% | 136 565,24 €    | 0,00 € | Monsieur ou Madame le Maire 1 RUE MARTIN<br>54370 HOEVILLE                                       |
| COMMUNE<br>D'HOUSSEVILLE             | Commune ou<br>commune<br>nouvelle | 215402686 | 2016-1 | 335 000,00 €    | 0,00% | 335 000,00 €    | 0,00 € | Monsieur ou Madame le Maire 4 GRANDE RUE<br>54930 HOUSSEVILLE                                    |
| COMMUNE D'ILLE-<br>SUR-TET           | Commune ou<br>commune<br>nouvelle | 216600882 | 2016-1 | 1 463 000,02 €  | 0,02% | 1 463 000,02 €  | 0,00 € | Monsieur ou Madame le Maire 10 PL DE LA<br>RESISTANCE 66130 ILLE SUR TET                         |
| COMMUNE<br>D'ISTRES                  | Commune ou<br>commune<br>nouvelle | 211300470 | 2016-1 | 11 282 898,24 € | 0,16% | 11 282 898,24 € | 0,00 € | Monsieur ou Madame le Maire 1 ESP<br>BERNARDIN LAUGIER 13800 ISTRES                              |



|                              |                             |           |        |                |       |                |        |  |
|------------------------------|-----------------------------|-----------|--------|----------------|-------|----------------|--------|--|
| COMMUNE D'IZIER              | Commune ou commune nouvelle | 212103204 | 2014-1 | 192 000,00 €   | 0,00% | 192 000,00 €   | 0,00 € | Monsieur ou Madame le Maire 2 RUE DE LA LIBERTE 21110 IZIER                    |
| COMMUNE D'OLORON STE MARIE   | Commune ou commune nouvelle | 216404228 | 2016-1 | 9 585 666,84 € | 0,13% | 9 585 666,84 € | 0,00 € | Monsieur ou Madame le Maire PL GEORGES CLEMENCEAU 64400 OLORON SAINTE MARIE    |
| COMMUNE D'ORLIENAS           | Commune ou commune nouvelle | 216901488 | 2016-1 | 1 755 000,00 € | 0,02% | 1 755 000,00 € | 0,00 € | Monsieur ou Madame le Maire PL. FRANÇOIS BLANC HOTEL DE VILLE 69530 ORLIENAS   |
| COMMUNE D'ORMESSON SUR MARNE | Commune ou commune nouvelle | 219400553 | 2016-1 | 1 933 333,34 € | 0,03% | 1 933 333,34 € | 0,00 € | Monsieur ou Madame le Maire 10 AV WLADIMIR D'ORMESSON 94490 ORMESSON SUR MARNE |

|                               |                             |           |        |                |       |                |        |   |
|-------------------------------|-----------------------------|-----------|--------|----------------|-------|----------------|--------|---|
| COMMUNE D'OSSES               | Commune ou commune nouvelle | 216404368 | 2016-1 | 300 000,04 €   | 0,00% | 300 000,04 €   | 0,00 € | Monsieur ou Madame le Maire ROUTE DEPARTEMENTALE 8 64780 OSSES                |
| COMMUNE DU LION D'ANGERS      | Commune ou commune nouvelle | 200053239 | 2016-1 | 346 500,00 €   | 0,00% | 346 500,00 €   | 0,00 € | Monsieur ou Madame le Maire PLACE CHARLES DE GAULLE 49220 LE LION D'ANGERS    |
| COMMUNE DU LORRAIN            | Commune ou commune nouvelle | 219722147 | 2016-1 | 500 000,00 €   | 0,01% | 500 000,00 €   | 0,00 € | Monsieur ou Madame le Maire BOURG 97214 LORRAIN                               |
| COMMUNE DU MOUTARET           | Commune ou commune nouvelle | 213802689 | 2016-1 | 387 500,00 €   | 0,01% | 387 500,00 €   | 0,00 € | Monsieur ou Madame le Maire MAIRIE HOTEL DE VILLE 38580 LE MOUTARET           |
| COMMUNE DU PONT DE BEAUVOISIN | Commune ou commune nouvelle | 217302041 | 2014-1 | 334 376,55 €   | 0,00% | 334 376,55 €   | 0,00 € | Monsieur ou Madame le Maire 21 RUE HOTEL DE VILLE 73330 LE PONT DE BEAUVOISIN |
| COMMUNE DU VESINET            | Commune ou commune nouvelle | 217806504 | 2016-1 | 1 500 000,00 € | 0,02% | 1 500 000,00 € | 0,00 € | Monsieur ou Madame le Maire 60 BD CARNOT 78110 LE VESINET                     |
| COMMUNE D'UREPEL              | Commune ou commune nouvelle | 216405431 | 2016-1 | 150 000,00 €   | 0,00% | 150 000,00 €   | 0,00 € | Monsieur ou Madame le Maire PLACE 64430 UREPEL                                |
| COMMUNE D'URRUGNE             | Commune ou commune nouvelle | 216405456 | 2016-1 | 1 950 000,00 € | 0,03% | 1 950 000,00 € | 0,00 € | Monsieur ou Madame le Maire MAIRIE 64122 URRUGNE                              |
| COMMUNE D'USSON EN FOREZ      | Commune ou commune nouvelle | 214203184 | 2014-1 | 539 880,00 €   | 0,01% | 539 880,00 €   | 0,00 € | Monsieur ou Madame le Maire PL DE L'EGLISE 42550 USSON EN FOREZ               |
| COMMUNE LAAS                  | Commune ou commune nouvelle | 216402875 | 2016-1 | 671 338,13 €   | 0,01% | 671 338,13 €   | 0,00 € | Monsieur ou Madame le Maire PLACE 64390 LAAS                                  |
| COMMUNE LE FOUSSERET          | Commune ou commune nouvelle | 213101934 | 2016-1 | 400 000,00 €   | 0,01% | 400 000,00 €   | 0,00 € | Monsieur ou Madame le Maire 1 RUE DE LA TOUR 31430 LE FOUSSERET               |

|                                  |                                   |           |        |                |       |                |        |  |
|----------------------------------|-----------------------------------|-----------|--------|----------------|-------|----------------|--------|--|
| COMMUNE LE<br>KREMLIN<br>BICETRE | Commune ou<br>commune<br>nouvelle | 219400439 | 2016-1 | 9 716 554,44 € | 0,13% | 9 716 554,44 € | 0,00 € | Monsieur ou Madame le Maire PLACE JEAN<br>JAURES 94276 LE KREMLIN BICETRE<br>CEDEX |
| COMMUNE LE<br>MENIL              | Commune ou<br>commune<br>nouvelle | 218803021 | 2016-1 | 241 558,41 €   | 0,00% | 241 558,41 €   | 0,00 € | Monsieur ou Madame le Maire 50 RUE<br>GRANDE RUE 88160 LE MENIL                    |
| COMMUNE LE<br>POET               | Commune ou<br>commune<br>nouvelle | 210501037 | 2016-1 | 370 000,00 €   | 0,01% | 370 000,00 €   | 0,00 € | Monsieur ou Madame le Maire 22 RTE<br>NAPOLEON 05300 LE POET                       |
| COMMUNE LE<br>PORT               | Commune ou<br>commune<br>nouvelle | 210902318 | 2016-1 | 401 419,77 €   | 0,01% | 401 419,77 €   | 0,00 € | Monsieur ou Madame le Maire 9 RUE<br>RENAUDIERE DE VAUX 09320 LE PORT              |

|                                  |  |           |        |                  |       |                  |        |  |
|----------------------------------|--|-----------|--------|------------------|-------|------------------|--------|--|
| COMMUNE LE PUY STE REPARADE      | Commune ou commune nouvelle            | 211300801 | 2016-1 | 807 499,94 €     | 0,01% | 807 499,94 €     | 0,00 € | Monsieur ou Madame le Maire AV ANCIENS COMBATTANTS 13610 LE PUY SAINTE REPARADE                                |
| COMMUNE LES VOIVRES              | Commune ou commune nouvelle            | 218805208 | 2016-1 | 100 000,10 €     | 0,00% | 100 000,10 €     | 0,00 € | Monsieur ou Madame le Maire 56 LD LE VILLAGE 88240 LES VOIVRES   |
| COMMUNE MACHAULT                 | Commune ou commune nouvelle            | 217702661 | 2016-1 | 1 777 500,00 €   | 0,02% | 1 777 500,00 €   | 0,00 € | Monsieur ou Madame le Maire 24 RUE DES TROIS MAILLETS, 77133 MACHAULT  |
| CT SAINT-PIERRE-ET-MIQUELON      | Collectivité ou territoire d'Outre-Mer | 229750013 | 2016-1 | 16 796 515,56 €  | 0,23% | 16 796 515,56 €  | 0,00 € | Monsieur ou Madame le/la Président(e) PL MGR FRANCOIS MAURER CONSEIL TERRITORIAL BP 4208 97500 SAINT-PIERRE    |
| CU D'ALENCON                     | Communauté urbaine                     | 246100663 | 2016-1 | 9 025 080,88 €   | 0,13% | 9 025 080,88 €   | 0,00 € | Monsieur ou Madame le/la Président(e) PL DU MARECHAL FOCH MAIRIE 61000 ALENCON                                 |
| CU D'ARRAS                       | Communauté urbaine                     | 200033579 | 2016-1 | 16 316 928,52 €  | 0,23% | 16 316 928,52 €  | 0,00 € | Monsieur ou Madame le/la Président(e) 146 ALLEE DU BASTION DE LA REINE LA CITADELLE CS 10345 62026 ARRAS CEDEX |
| CU DE DUNKERQUE                  | Communauté urbaine                     | 245900428 | 2014-1 | 5 750 000,00 €   | 0,08% | 5 750 000,00 €   | 0,00 € | Monsieur ou Madame le/la Président(e) PERTUIS DE LA MARINE BP 5530 59386 DUNKERQUE CEDEX 1                     |
| CU DE DUNKERQUE                  | Communauté urbaine                     | 245900428 | 2016-1 | 107 207 920,73 € | 1,49% | 107 207 920,73 € | 0,00 € | Monsieur ou Madame le/la Président(e) PERTUIS DE LA MARINE BP 5530 59386 DUNKERQUE CEDEX 1                     |
| CU GRAND POITIERS                | Communauté d'agglomération             | 200069854 | 2016-1 | 12 301 491,13 €  | 0,17% | 12 301 491,13 €  | 0,00 € | Monsieur ou Madame le/la Président(e) 15 PL DU MARECHAL LECLERC HOTEL DE VILLE 86021 POITIERS CEDEX            |
| CU LE CREUSOT-MONTCEAU LES MINES | Communauté urbaine                     | 247100290 | 2014-1 | 1 787 500,00 €   | 0,02% | 1 787 500,00 €   | 0,00 € | Monsieur ou Madame le/la Président(e) RUE MARECHAL LECLERC CHATEAU DE LA VERRERIE BP 69 71206 LE CREUSOT CEDEX |

|                                  |                    |           |        |                  |       |                  |        |  |
|----------------------------------|--------------------|-----------|--------|------------------|-------|------------------|--------|--|
| CU LE CREUSOT-MONTCEAU LES MINES | Communauté urbaine | 247100290 | 2016-1 | 26 605 467,97 €  | 0,37% | 26 605 467,97 €  | 0,00 € | Monsieur ou Madame le/la Président(e) RUE MARECHAL LECLERC CHATEAU DE LA VERRERIE BP 69 71206 LE CREUSOT CEDEX |
| DEP DE L AISNE                   | Département        | 220200026 | 2016-1 | 119 215 833,28 € | 1,65% | 119 215 833,28 € | 0,00 € | Monsieur ou Madame le/la Président(e) 2 RUE PAUL DOUMER 02013 LAON CEDEX                                       |
| DEP DE L ALLIER                  | Département        | 220300016 | 2016-1 | 20 333 333,40 €  | 0,28% | 20 333 333,40 €  | 0,00 € | Monsieur ou Madame le/la Président(e) 1 AV VICTOR HUGO BP 1669 03016 MOULINS CEDEX                             |
| DEP DE L' ESSONNE                | Département        | 229102280 | 2016-1 | 134 536 363,70 € | 1,86% | 134 536 363,70 € | 0,00 € | Monsieur ou Madame le/la Président(e) BD DE FRANCE HOTEL DU DEPARTEMENT 91012 EVRY CEDEX                       |
| DEP DE LA LOIRE-ATLANTIQUE       | Département        | 224400028 | 2016-1 | 81 071 428,60 €  | 1,12% | 81 071 428,60 €  | 0,00 € | Monsieur ou Madame le/la Président(e) 3 QUAI CEINERAY HOTEL DU DEPARTEMENT CS 94109 44041 NANTES CEDEX 1       |

|                                 |                                      |           |        |                  |       |                  |        |  |
|---------------------------------|--------------------------------------|-----------|--------|------------------|-------|------------------|--------|--|
| DEP DE LA MEUSE                 | Département                          | 225500016 | 2016-1 | 42 882 781,46 €  | 0,59% | 42 882 781,46 €  | 0,00 € | Monsieur ou Madame le/la Président(e) PL PIERRE FRANCOIS GOSSIN HOTEL DU DEPARTEMENT BP 514 55012 BAR LE DUC CEDEX |
| DEP DE LA SEINE ST DENIS        | Département                          | 229300082 | 2016-1 | 158 746 039,04 € | 2,20% | 158 746 039,04 € | 0,00 € | Monsieur ou Madame le/la Président(e) 3 ESP JEAN MOULIN BP 193 93006 BOBIGNY CEDEX                                 |
| DEP DE SAONE ET LOIRE           | Département                          | 227100013 | 2016-1 | 102 341 666,88 € | 1,42% | 102 341 666,88 € | 0,00 € | Monsieur ou Madame le/la Président(e) RUE DE LINGENDES 71000 MACON   |
| DEP DES YVELINES                | Département                          | 227806460 | 2016-1 | 50 000 000,00 €  | 0,69% | 50 000 000,00 €  | 0,00 € | Monsieur ou Madame le/la Président(e) 2 PL ANDRE MIGNOT 78000 VERSAILLES   |
| DEP D'ILLE ET VILAINE           | Département                          | 223500018 | 2016-1 | 43 708 333,34 €  | 0,61% | 43 708 333,34 €  | 0,00 € | Monsieur ou Madame le/la Président(e) 1 AV DE LA PREFECTURE HOTEL DU DEPARTEMENT CS 24218 35042 RENNES CEDEX       |
| DEP DU MAINE ET LOIRE           | Département                          | 224900019 | 2016-1 | 24 375 000,00 €  | 0,34% | 24 375 000,00 €  | 0,00 € | Monsieur ou Madame le/la Président(e) PL MICHEL DEBRE HOTEL DU DEPARTEMENT BP 4104 49041 ANGERS CEDEX 01           |
| EPT DE BASSIN SEINE GRANDS LACS | Syndicat mixte ouvert ou mixte autre | 200075224 | 2016-1 | 12 840 000,00 €  | 0,18% | 12 840 000,00 €  | 0,00 € | Monsieur ou Madame le/la Président(e) 8 RUE VILLIOT 75012 PARIS 12   |
| EPT EST ENSEMBLE                | (Autre) Collectivité territoriale    | 200057875 | 2016-1 | 23 610 009,90 €  | 0,33% | 23 610 009,90 €  | 0,00 € | Monsieur ou Madame le/la Président(e) 100 AV GASTON ROUSSEL HOTEL D'AGGLOMERATION 93230 ROMAINVILLE                |
| EPT GRAND ORLY SEINE BIEVRE     | (Autre) Collectivité territoriale    | 200058014 | 2016-1 | 76 632 592,64 €  | 1,06% | 76 632 592,64 €  | 0,00 € | Monsieur ou Madame le/la Président(e) 11 AVENUE HENRI FARMAN BATIMENT ASKIA BP 748 94398 ORLY AEROGARE CEDEX       |
| EPT GRAND PARIS GRAND EST       | Communauté d'agglomération           | 200058790 | 2016-1 | 22 900 000,00 €  | 0,32% | 22 900 000,00 €  | 0,00 € | Monsieur ou Madame le/la Président(e) PLACE DE LA LIBERATION 93160 NOISY LE GRAND                                  |
| EPT GRAND PARIS SUD EST AVENIR  | Communauté d'agglomération           | 200058006 | 2016-1 | 34 584 878,72 €  | 0,48% | 34 584 878,72 €  | 0,00 € | Monsieur ou Madame le/la Président(e) 14 RUE EDOUARD LE CORBUSIER 94000 CRETEIL                                    |

|   |  |           |        |                  |       |                  |        |  |
|---|--|-----------|--------|------------------|-------|------------------|--------|--|
| EPT<br>PLAINE<br>COMMUNE                  | Communauté<br>d'agglomération              | 200057867 | 2014-1 | 10 183 333,56 €  | 0,14% | 10 183 333,56 €  | 0,00 € | Monsieur ou Madame le/la Président(e) 21 AV<br>JULES RIMET SAINT DENIS 93218 LA PLAINE<br>ST DENIS CEDEX |
| EPT<br>PLAINE<br>COMMUNE                  | Communauté<br>d'agglomération              | 200057867 | 2016-1 | 145 820 038,72 € | 2,02% | 145 820 038,72 € | 0,00 € | Monsieur ou Madame le/la Président(e) 21 AV<br>JULES RIMET SAINT DENIS 93218 LA PLAINE<br>ST DENIS CEDEX |
| GLCT<br>EXPLOITATION<br>TELEPHERIQUE<br>S | Syndicat mixte<br>ouvert ou mixte<br>autre | 200005551 | 2016-1 | 5 424 000,00 €   | 0,08% | 5 424 000,00 €   | 0,00 € | Monsieur ou Madame le/la Président(e) 59<br>PLACE MARC LECOURTIER 74100<br>ETREMBIERES                   |
| GRAND<br>CHAMBERY                         | Communauté<br>d'agglomération              | 200069110 | 2014-1 | 3 862 500,00 €   | 0,05% | 3 862 500,00 €   | 0,00 € | Monsieur ou Madame le/la Président(e) 106 ALL<br>DES BLACHERES 73000 CHAMBERY                            |
| GRAND<br>CHAMBERY                         | Communauté<br>d'agglomération              | 200069110 | 2016-1 | 31 264 000,02 €  | 0,43% | 31 264 000,02 €  | 0,00 € | Monsieur ou Madame le/la Président(e) 106 ALL<br>DES BLACHERES 73000 CHAMBERY                            |

|                                  |                            |           |        |                  |       |                  |        |   |
|----------------------------------|----------------------------|-----------|--------|------------------|-------|------------------|--------|---|
| GRAND COGNAC                     | Communauté d'agglomération | 200070514 | 2016-1 | 5 687 500,00 €   | 0,08% | 5 687 500,00 €   | 0,00 € | Monsieur ou Madame le/la Président(e) 6 RUE DE VALDEPENAS CS 10216 16100 COGNAC   |
| METROPOLE AIX MARSEILLE PROVENCE | Métropole                  | 200054807 | 2014-1 | 11 233 333,22 €  | 0,16% | 11 233 333,22 €  | 0,00 € | Monsieur ou Madame le/la Président(e) 2 BIS BOULEVARD EUROMEDITERRANEE TOUR LA MARSEILLAISE QUAI DARENC 13002 MARSEILLE |
| METROPOLE AIX MARSEILLE PROVENCE | Métropole                  | 200054807 | 2016-1 | 168 517 652,96 € | 2,33% | 168 517 652,96 € | 0,00 € | Monsieur ou Madame le/la Président(e) 2 BIS BOULEVARD EUROMEDITERRANEE TOUR LA MARSEILLAISE QUAI DARENC 13002 MARSEILLE |
| METROPOLE BREST OCEANE           | Métropole                  | 242900314 | 2014-1 | 3 266 666,56 €   | 0,05% | 3 266 666,56 €   | 0,00 € | Monsieur ou Madame le/la Président(e) 24 RUE COAT AR GUEVEN 29200 BREST   |
| METROPOLE BREST OCEANE           | Métropole                  | 242900314 | 2016-1 | 58 896 398,33 €  | 0,82% | 58 896 398,33 €  | 0,00 € | Monsieur ou Madame le/la Président(e) 24 RUE COAT AR GUEVEN 29200 BREST   |
| METROPOLE DE BORDEAUX            | Métropole                  | 243300316 | 2014-1 | 2 937 500,00 €   | 0,04% | 2 937 500,00 €   | 0,00 € | Monsieur ou Madame le/la Président(e) ESP CHARLES DE GAULLE 33076 BORDEAUX CEDEX  |
| METROPOLE DE BORDEAUX            | Métropole                  | 243300316 | 2016-1 | 213 666 666,67 € | 2,96% | 213 666 666,67 € | 0,00 € | Monsieur ou Madame le/la Président(e) ESP CHARLES DE GAULLE 33076 BORDEAUX CEDEX  |
| METROPOLE DE GRENOBLE            | Métropole                  | 200040715 | 2016-1 | 26 303 289,48 €  | 0,36% | 26 303 289,48 €  | 0,00 € | Monsieur ou Madame le/la Président(e) 3 RUE MALAKOFF LE FORUM 38031 GRENOBLE CEDEX 1                                    |
| METROPOLE DE LYON                | Métropole                  | 200046977 | 2014-1 | 39 138 490,44 €  | 0,54% | 39 138 490,44 €  | 0,00 € | Monsieur ou Madame le/la Président(e) 20 RUE DU LAC HOTEL DE LA COMMUNAUTE BP 3103 LYON 3EME 69399 LYON CEDEX 03        |
| METROPOLE DE LYON                | Métropole                  | 200046977 | 2016-1 | 146 023 221,33 € | 2,02% | 146 023 221,33 € | 0,00 € | Monsieur ou Madame le/la Président(e) 20 RUE DU LAC HOTEL DE LA COMMUNAUTE BP 3103 LYON 3EME 69399 LYON CEDEX 03        |
| METROPOLE DE NANTES              | Métropole                  | 244400404 | 2014-1 | 18 500 000,01 €  | 0,26% | 18 500 000,01 €  | 0,00 € | Monsieur ou Madame le/la Président(e) 2 COURS DU CHAMP DE MARS 44923 NANTES CEDEX 9                                     |



|                          |                    |           |        |                  |       |                  |        |   |
|--------------------------|--------------------|-----------|--------|------------------|-------|------------------|--------|---|
| METROPOLE DE NANTES      | Métropole          | 244400404 | 2016-1 | 164 454 166,76 € | 2,28% | 164 454 166,76 € | 0,00 € | Monsieur ou Madame le/la Président(e) 2 COURS DU CHAMP DE MARS 44923 NANTES CEDEX 9     |
| METROPOLE DE RENNES      | Communauté urbaine | 243500139 | 2016-1 | 154 340 365,01 € | 2,14% | 154 340 365,01 € | 0,00 € | Monsieur ou Madame le/la Président(e) 4 AV HENRI FREVILLE CS 20723 35207 RENNES CEDEX 2 |
| METROPOLE DE TOULOUSE    | Métropole          | 243100518 | 2014-1 | 17 333 333,22 €  | 0,24% | 17 333 333,22 €  | 0,00 € | Monsieur ou Madame le/la Président(e) 6 RUE RENE LEDUC 31500 TOULOUSE                   |
| METROPOLE DE TOULOUSE    | Métropole          | 243100518 | 2016-1 | 153 338 959,49 € | 2,12% | 153 338 959,49 € | 0,00 € | Monsieur ou Madame le/la Président(e) 6 RUE RENE LEDUC 31500 TOULOUSE                   |
| METROPOLE DU GRAND NANCY | Métropole          | 245400676 | 2014-1 | 5 950 000,05 €   | 0,08% | 5 950 000,05 €   | 0,00 € | Monsieur ou Madame le/la Président(e) 22 VIADUC KENNEDY 54000 NANCY                     |

|                                  |  |           |        |                  |       |                  |        |  |
|----------------------------------|--|-----------|--------|------------------|-------|------------------|--------|--|
| METROPOLE DU GRAND NANCY         | Métropole                                    | 245400676 | 2016-1 | 139 342 549,66 € | 1,93% | 139 342 549,66 € | 0,00 € | Monsieur ou Madame le/la Président(e) 22 VIADUC KENNEDY 54000 NANCY                                |
| METROPOLE EUROP DE STRASBOURG    | Métropole                                    | 246700488 | 2014-1 | 20 666 666,44 €  | 0,29% | 20 666 666,44 €  | 0,00 € | Monsieur ou Madame le/la Président(e) 1 PL DE L'ETOILE BP 1050 F 67070 STRASBOURG CEDEX            |
| METROPOLE EUROP DE STRASBOURG    | Métropole                                    | 246700488 | 2016-1 | 215 041 666,80 € | 2,98% | 215 041 666,80 € | 0,00 € | Monsieur ou Madame le/la Président(e) 1 PL DE L'ETOILE BP 1050 F 67070 STRASBOURG CEDEX            |
| METROPOLE EUROPEENNE DE LILLE    | Métropole                                    | 200093201 | 2014-1 | 6 000 000,00 €   | 0,08% | 6 000 000,00 €   | 0,00 € | Monsieur ou Madame le/la Président(e) 2 BOULEVARD DES CITES UNIES CS 70043 59040 LILLE CEDEX       |
| METROPOLE EUROPEENNE DE LILLE    | Métropole                                    | 200093201 | 2016-1 | 137 363 143,96 € | 1,90% | 137 363 143,96 € | 0,00 € | Monsieur ou Madame le/la Président(e) 2 BOULEVARD DES CITES UNIES CS 70043 59040 LILLE CEDEX       |
| METROPOLE ROUEN NORMANDIEA       | Métropole                                    | 200023414 | 2014-1 | 5 672 537,74 €   | 0,08% | 5 672 537,74 €   | 0,00 € | Monsieur ou Madame le/la Président(e) 108 ALLEE FRANCOIS MITTERAND CS 50589 76006 ROUEN CEDEX      |
| METROPOLE ROUEN NORMANDIEA       | Métropole                                    | 200023414 | 2016-1 | 195 635 416,60 € | 2,71% | 195 635 416,60 € | 0,00 € | Monsieur ou Madame le/la Président(e) 108 ALLEE FRANCOIS MITTERAND CS 50589 76006 ROUEN CEDEX      |
| PETR DU SEGREEN                  | Pôle d'équilibre territorial ou rural (PETR) | 200052629 | 2016-1 | 289 853,93 €     | 0,00% | 289 853,93 €     | 0,00 € | Monsieur ou Madame le/la Président(e) ROUTE D AVIRE MAISON DE PAYS AVIRE 49500 SEGRE-EN-ANJOU BLEU |
| POLE TERRITORIAL DU GRAND LIBOUR | Pôle d'équilibre territorial ou rural (PETR) | 200052181 | 2016-1 | 320 150,00 €     | 0,00% | 320 150,00 €     | 0,00 € | Monsieur ou Madame le/la Président(e) 1 PL MAURICE DRUON 33570 LES ARTIGUES DE LUSSAC              |
| REGIE WARNDT FIBRE               |  | 810762815 | 2014-1 | 1 759 366,59 €   | 0,02% | 1 759 366,59 €   | 0,00 € | 132, RUE DE LA HOUBE 57150 CREUTZWALD  |

|   |        |           |        |                  |       |                  |        |   |
|---|--------|-----------|--------|------------------|-------|------------------|--------|---|
| REGION<br>BOURGOGNE<br>FRANCHE<br>COMTE | Région | 200053726 | 2016-1 | 101 666 666,65 € | 1,41% | 101 666 666,65 € | 0,00 € | Monsieur ou Madame le/la Président(e) 4 SQUARE<br>CASTAN CS 51857 25000 BESANCON                      |
| REGION DES<br>PAYS DE LA<br>LOIRE       | Région | 234400034 | 2014-1 | 24 267 626,60 €  | 0,34% | 24 267 626,60 €  | 0,00 € | Monsieur ou Madame le/la Président(e) 1 RUE DE<br>LA LOIRE HOTEL DE LA REGION 44966<br>NANTES CEDEX 9 |
| REGION DES<br>PAYS DE LA<br>LOIRE       | Région | 234400034 | 2016-1 | 104 394 736,94 € | 1,45% | 104 394 736,94 € | 0,00 € | Monsieur ou Madame le/la Président(e) 1 RUE DE<br>LA LOIRE HOTEL DE LA REGION 44966<br>NANTES CEDEX 9 |
| REGION<br>GRAND EST                     | Région | 200052264 | 2016-1 | 73 375 000,00 €  | 1,02% | 73 375 000,00 €  | 0,00 € | Monsieur ou Madame le/la Président(e) 1<br>PLACE ADRIEN ZELLER 67000<br>STRASBOURG                    |

|                                  |  |           |        |                 |       |                 |        |  |
|----------------------------------|--|-----------|--------|-----------------|-------|-----------------|--------|--|
| REGION NOUVELLE-AQUITAINE        | Région   | 200053759 | 2016-1 | 95 000 000,00 € | 1,32% | 95 000 000,00 € | 0,00 € | Monsieur ou Madame le/la Président(e) 14 RUE FRANCOIS DE SOURDIS HOTEL DE REGION CS 81383 33000 BORDEAUX |
| REGION OCCITANIE                 | Région   | 200053791 | 2016-1 | 82 500 000,00 € | 1,14% | 82 500 000,00 € | 0,00 € | Monsieur ou Madame le/la Président(e) 22 BOULEVARD DU MARECHAL JUIN 31400 TOULOUSE                       |
| SAVOIE DECHETS                   | Syndicat mixte fermé                               | 200023364 | 2016-1 | 6 975 000,00 €  | 0,10% | 6 975 000,00 €  | 0,00 € | Monsieur ou Madame le/la Président(e) 336 RUE DE CHANTABORD CS 22425 73000 CHAMBERY                      |
| SETE AGGLOPOLE MEDITERRANEE      | Communauté d'agglomération                         | 200066355 | 2016-1 | 25 580 934,24 € | 0,35% | 25 580 934,24 € | 0,00 € | Monsieur ou Madame le/la Président(e) 4 AV D AIGUES BP 600 34110 FRONTIGNAN                              |
| SI A LA CARTE DU CANTON DE PELLE | Syndicat intercommunal à vocation multiple (SIVOM) | 243300472 | 2016-1 | 198 000,00 €    | 0,00% | 198 000,00 €    | 0,00 € | Monsieur ou Madame le/la Président(e) 7 PLACE DU 8 MAI 1945 33790 PELLEGRUE                              |
| SI ADDUC EAU COMBL DOMANCY DEMI  | Syndicat intercommunal à vocation unique (SIVU)    | 257400390 | 2016-1 | 338 131,21 €    | 0,00% | 338 131,21 €    | 0,00 € | Monsieur ou Madame le/la Président(e) 132 ROUTE DE LA MAIRIE 74920 COMBLOUX                              |
| SI ADDUCTION EAU POTABLE COURRY  | Syndicat intercommunal à vocation unique (SIVU)    | 253000129 | 2016-1 | 120 000,00 €    | 0,00% | 120 000,00 €    | 0,00 € | Monsieur ou Madame le/la Président(e) 460 RUE DE LA MAIRIE 30500 COURRY                                  |
| SI D EAU POTABLE AILHON ET MERCU | Syndicat intercommunal à vocation unique (SIVU)    | 250700291 | 2016-1 | 94 912,41 €     | 0,00% | 94 912,41 €     | 0,00 € | Monsieur ou Madame le/la Président(e) PEYRE LEVADE 07200 MERCUER   |
| SI DES EAUX DE PIENNES           | Syndicat intercommunal à vocation unique (SIVU)    | 200091148 | 2016-1 | 185 962,48 €    | 0,00% | 185 962,48 €    | 0,00 € | Monsieur ou Madame le/la Président(e) 8 RUE DU POINT DU JOUR 54490 PIENNES                               |
| SI REGROUP SCOLAIRE AUNAY SS CRE | Syndicat intercommunal à vocation multiple (SIVOM) | 252803507 | 2016-1 | 23 720,55 €     | 0,00% | 23 720,55 €     | 0,00 € | Monsieur ou Madame le/la Président(e) GRANDE RUE 28500 AUNAY SOUS CRECY                                  |

|                                  |   |           |        |                |       |                |        |   |
|----------------------------------|---|-----------|--------|----------------|-------|----------------|--------|---|
| SI SCOLAIRE DU SANON             | Syndicat intercommunal à vocation unique (SIVU) | 200071249 | 2016-1 | 436 152,80 €   | 0,01% | 436 152,80 €   | 0,00 € | Monsieur ou Madame le/la Président(e) 5 RUE KARQUEL 54370 EINVILLE AU JARD                |
| SI SERVICE PUBLIC EAU EN CEVENNE | Syndicat intercommunal à vocation unique (SIVU) | 250700770 | 2016-1 | 2 322 000,00 € | 0,03% | 2 322 000,00 € | 0,00 € | Monsieur ou Madame le/la Président(e) 4 CHEMIN DE LA CASCADE 07140 LES VANS               |
| SI EL SI D ENERGIES DU DEP DE LA | Syndicat mixte ouvert ou mixte autre            | 254200546 | 2016-1 | 1 267 500,00 € | 0,02% | 1 267 500,00 € | 0,00 € | Monsieur ou Madame le/la Président(e) 4 AVENUE ALBERT RAIMOND 42270 SAINT PRIEST EN JAREZ |

|                                  |  |           |        |                 |       |                 |        |   |
|----------------------------------|--|-----------|--------|-----------------|-------|-----------------|--------|---|
| SIVOM DES CANTONS DU PAYS DE BOR | Syndicat mixte fermé                               | 244000279 | 2016-1 | 1 358 566,67 €  | 0,02% | 1 358 566,67 €  | 0,00 € | Monsieur ou Madame le/la Président(e) 29 AVENUE LEOPOLD DARMUZEY BP 33 40160 PARENTIS EN BORN                   |
| SIVOM SAUDRUNE ARIEGE GARONNE    | Syndicat mixte fermé                               | 200079572 | 2016-1 | 2 945 000,00 €  | 0,04% | 2 945 000,00 €  | 0,00 € | Monsieur ou Madame le/la Président(e) 45 CHEMIN DES CARREAUX 31120 ROQUES                                       |
| SIVOM VALLEE DU CADY             | Syndicat intercommunal à vocation multiple (SIVOM) | 200044071 | 2016-1 | 695 000,00 €    | 0,01% | 695 000,00 €    | 0,00 € | Monsieur ou Madame le/la Président(e) ZONE D ACTIVITE AL BOSC 66820 VERNET LES BAINS                            |
| SIVU SALIGNAC ENTREPIERRES       | Syndicat intercommunal à vocation unique (SIVU)    | 250401213 | 2016-1 | 67 789,69 €     | 0,00% | 67 789,69 €     | 0,00 € | Monsieur ou Madame le/la Président(e) 17 ALLEE DES GENETS PARC D'ACTIVITES DE SISTERON BUREAU 15 04200 SISTERON |
| SM DES EAUX DU PLATEAU DE SIGNAR | Syndicat mixte fermé                               | 253000152 | 2016-1 | 1 839 405,36 €  | 0,03% | 1 839 405,36 €  | 0,00 € | Monsieur ou Madame le/la Président(e) PLACE 30390 DOMAZAN   |
| SM EAU ASSAINISSEMENT HAUTE GARO | Syndicat mixte ouvert ou mixte autre               | 200023596 | 2016-1 | 7 750 716,66 €  | 0,11% | 7 750 716,66 €  | 0,00 € | Monsieur ou Madame le/la Président(e) 3 RUE ANDRE VILLET ZONE INDUSTRIELLE DE MONTAUDRAN 31400 TOULOUSE         |
| SM EAUX TARN ET GIROU            | Syndicat mixte fermé                               | 200093441 | 2016-1 | 1 822 144,09 €  | 0,03% | 1 822 144,09 €  | 0,00 € | Monsieur ou Madame le/la Président(e) PLACE DE LA MAIRIE 31380 MONTJOIRE  |
| SM TRAIT DECHETS MICROREG SO REU | Syndicat mixte ouvert ou mixte autre               | 200045342 | 2016-1 | 66 476 405,33 € | 0,92% | 66 476 405,33 € | 0,00 € | Monsieur ou Madame le/la Président(e) 17 CHEMIN JOLI FOND BASSE TERRE 97410 SAINT PIERRE                        |
| SMECTOM PLATEAU LANNEMEZAN NESTE | Syndicat mixte fermé                               | 200041234 | 2016-1 | 785 000,00 €    | 0,01% | 785 000,00 €    | 0,00 € | Monsieur ou Madame le/la Président(e) 3000 RD 938 65130 CAPVERN   |
| SMICTOM PEZENAS-AGDE             | Syndicat mixte fermé                               | 253400485 | 2016-1 | 1 441 666,66 €  | 0,02% | 1 441 666,66 €  | 0,00 € | Monsieur ou Madame le/la Président(e) 27 AV DE PEZENAS 34120 NEZIGNAN L'EVEQUE                                  |

|                                  |                             |           |        |                |       |                |        |  |
|----------------------------------|-----------------------------|-----------|--------|----------------|-------|----------------|--------|--|
| ST ETIENNE DE BAIGORRY           | Commune ou commune nouvelle | 216404772 | 2016-1 | 908 333,30 €   | 0,01% | 908 333,30 €   | 0,00 € | Monsieur ou Madame le Maire LE BOURG 64430 SAINT ETIENNE DE BAIGORRY                 |
| SY EAUX CENTRE OUEST DEUX SEVRES | Syndicat mixte fermé        | 257901850 | 2016-1 | 7 299 260,61 € | 0,10% | 7 299 260,61 € | 0,00 € | Monsieur ou Madame le/la Président(e) LIEU DIT BEAULIEU 79410 ECHIRE                 |
| SY ENERGIE ALPES DE HTE PROVENCE | Syndicat mixte fermé        | 250400710 | 2016-1 | 750 000,00 €   | 0,01% | 750 000,00 €   | 0,00 € | Monsieur ou Madame le/la Président(e) 5 AVENUE BAD MERGENTHEIM 04000 DIGNE-LES-BAINS |
| SY INTERCOM SCOLAIRE PAUL FORT   | Syndicat mixte fermé        | 255403792 | 2016-1 | 12 636,04 €    | 0,00% | 12 636,04 €    | 0,00 € | Monsieur ou Madame le/la Président(e) 1 RUE DES ECOLES 54870 CONS LA GRANDVILLE      |

|                                   |   |           |        |                 |       |                 |        |   |
|-----------------------------------|---|-----------|--------|-----------------|-------|-----------------|--------|---|
| SYND DEP ENERGIE ET EQUIPEMENT V  | Syndicat mixte fermé                            | 200042489 | 2016-1 | 2 127 500,00 €  | 0,03% | 2 127 500,00 €  | 0,00 € | Monsieur ou Madame le/la Président(e) 3 RUE DU MARECHAL JUIN 85000 LA ROCHE SUR YON                                   |
| SYND DES EAUX SOMMERSVILLER VITRI | Syndicat intercommunal à vocation unique (SIVU) | 200091841 | 2016-1 | 301 371,04 €    | 0,00% | 301 371,04 €    | 0,00 € | Monsieur ou Madame le/la Président(e) 28 RUE DE LORRAINE 54110 SOMMERSVILLER  |
| SYND INTERCOM ALIMENTATION EAU P  | Syndicat intercommunal à vocation unique (SIVU) | 256800954 | 2016-1 | 937 500,00 €    | 0,01% | 937 500,00 €    | 0,00 € | Monsieur ou Madame le/la Président(e) 2 ROUTE D'ALTKIRCH BP 27 68720 ILLFURTH   |
| SYND INTERCOMM EAUX DE L EURON M  | Syndicat intercommunal à vocation unique (SIVU) | 255401895 | 2016-1 | 1 982 875,00 €  | 0,03% | 1 982 875,00 €  | 0,00 € | Monsieur ou Madame le/la Président(e) PLACE DE L HOTEL DE VILLE MAISON DES ASSOCIATIONS 54830 GERBEVILLER             |
| SYND INTERCOMMUNAL DU RIEU        | Syndicat intercommunal à vocation unique (SIVU) | 252602289 | 2016-1 | 125 000,00 €    | 0,00% | 125 000,00 €    | 0,00 € | Monsieur ou Madame le/la Président(e) RUE DE LA COMMUNE 26110 MIRABEL AUX BARONNIES                                   |
| SYND MIXTE DEP EAU ASSAINIS DE L  | Syndicat mixte ouvert ou mixte autre            | 250901873 | 2016-1 | 11 228 734,58 € | 0,16% | 11 228 734,58 € | 0,00 € | Monsieur ou Madame le/la Président(e) RUE DU BICENTENAIRE 09000 SAINT PAUL DE JARRAT                                  |
| SYND MIXTE RIVIERE DROME ET AFFL  | Syndicat mixte ouvert ou mixte autre            | 252601307 | 2016-1 | 299 371,79 €    | 0,00% | 299 371,79 €    | 0,00 € | Monsieur ou Madame le/la Président(e) 1 PLACE DE LA REPUBLIQUE 26340 SAILLANS   |
| SYNDICAT AUDOIS D ENERGIES        | Syndicat mixte ouvert ou mixte autre            | 200026789 | 2016-1 | 31 615 647,62 € | 0,44% | 31 615 647,62 € | 0,00 € | Monsieur ou Madame le/la Président(e) 15 RUE BARBES CS 20073 11000 CARCASSONNE  |
| SYNDICAT MIXTE DECOSET            | Syndicat mixte fermé                            | 253102636 | 2016-1 | 14 000 000,00 € | 0,19% | 14 000 000,00 € | 0,00 € | Monsieur ou Madame le/la Président(e) 6 B AV DES PYRENEES MAIRIE 31240 L'UNION  |
| TERRITOIRE POLYNESIE FRANCAISE    | Collectivité ou territoire d'Outre-Mer          | 229870019 | 2016-1 | 78 457 666,71 € | 1,09% | 78 457 666,71 € | 0,00 € | Monsieur ou Madame le/la Président(e) AVENUE POUVANAA OOPA PRESIDENCE DE LA POLYNESIE FRANCAISE BP 2551 98714 PAPEETE |



|                         |                         |           |        |                  |       |                  |        |  |
|-------------------------|-------------------------|-----------|--------|------------------|-------|------------------|--------|--|
| TISSEO<br>COLLECTIVITES | Syndicat mixte<br>fermé | 253100986 | 2016-1 | 176 600 000,00 € | 2,45% | 176 600 000,00 € | 0,00 € | Monsieur ou Madame le/la Président(e) 7<br>ESPLANADE COMPANS CAFFARELLI BP<br>11120 31000 TOULOUSE |
|-------------------------|-------------------------|-----------|--------|------------------|-------|------------------|--------|--|

- (c) Modification du modèle de Garantie Membre

***Principes***

Conformément au Pacte, toute modification du modèle de Garantie Membre devra être approuvée par le Conseil d'administration de la ST, sur proposition du Directoire de l'Emetteur, après avis de son Conseil de surveillance.

En cas de modification du modèle de Garantie Membre, les Collectivités ayant déjà le statut de Membre à la date d'entrée en vigueur du nouveau modèle seront tenues par le nouveau modèle de Garantie Membre (le **Nouveau Modèle de Garantie Membre**) pour tout engagement de garantie signé après la date d'entrée en vigueur du Nouveau Modèle de Garantie Membre (la **Date d'Entrée en Vigueur d'un Nouveau Modèle**).

- **Conséquences de l'introduction d'un Nouveau Modèle de Garantie Membre sur la Garantie Membre attachée aux Titres émis avant la Date d'Entrée en Vigueur d'un Nouveau Modèle**

Les titulaires de Titres d'une Tranche donnée émise avant la Date d'Entrée en Vigueur d'un Nouveau Modèle bénéficieront jusqu'à la date de signature de tout engagement de garantie de Membres signé sous l'empire du Nouveau Modèle de Garantie Membre, d'engagements de garantie des Membres régis par le précédent modèle de Garantie Membre (l'**Ancien Modèle de Garantie Membre**).

A compter de la date de signature de tout engagement de garantie des Membres signé sous l'empire du Nouveau Modèle de Garantie Membre, les titulaires de Titres précités bénéficieront d'engagements de garantie régis par le Nouveau Modèle de Garantie Membre et ce jusqu'à la date de signature de tout engagement de garantie des Membres signé sous l'empire de tout modèle de Garantie Membre qui remplacerait le Nouveau Modèle de Garantie Membre.

Toutefois, conformément à la clause 2.3 du modèle de Garantie Membre 2016.01, en cas d'appel d'un Membre garant ayant consenti des Garanties Membres sous l'empire de plusieurs modèles de Garantie Membre, les titulaires de Titres bénéficiant d'engagements de garantie régis par l'Ancien Modèle de Garantie Membre, peuvent se prévaloir, à hauteur, pour chaque Membre, de la totalité de l'encours de Crédits Moyen-Long Terme dudit Membre, au choix, soit de l'Ancien Modèle de Garantie Membre, soit de tout autre modèle de Garantie Membre postérieur accepté par ledit Membre garant dans un engagement de garantie subséquent, étant néanmoins précisé que tout appel en garantie devra faire référence à un seul modèle de Garantie Membre.

- **Conséquences de l'introduction d'un Nouveau Modèle de Garantie Membre sur les Titres émis après la Date d'Entrée en Vigueur d'un Nouveau Modèle**

Les titulaires de Titres émis après la Date d'Entrée en Vigueur d'un Nouveau Modèle bénéficieront à hauteur, pour chaque Membre, de la totalité de l'encours des Crédits Moyen-Long Terme dudit Membre des engagements de garantie régis par le Nouveau Modèle de Garantie Membre et ce jusqu'à la date de signature de tout engagement de garantie des Membres signé sous l'empire de tout modèle de Garantie Membre qui remplacerait le Nouveau Modèle de Garantie Membre.

***Entrée en vigueur du modèle de Garantie Membre 2016.01, modèle succédant au modèle de Garantie Membre 2014.01***

L'Emetteur a élargi son offre commerciale en proposant aux Membres des Crédits de Trésorerie, ce afin de permettre aux Collectivités d'optimiser leur gestion de trésorerie grâce à des tirages et remboursements quotidiens.

Dans ce cadre, l'Emetteur a souhaité distinguer l'offre court terme liée aux crédits de trésorerie de l'offre moyen et long terme et refléter ce changement dans la documentation juridique, dont le modèle de Garantie Membre, en indiquant expressément que la Garantie Membre couvrira uniquement les Crédits Moyen-Long Terme.

Suite à la révision du Pacte d'actionnaires et des statuts de l'Emetteur, deux modèles de Garantie Membre coexistent, la Garantie Membre 2016.01 et la Garantie Membre 2014.01.

Les titulaires de Titres émis après la Date d'Entrée en Vigueur bénéficient de la Garantie Membre 2016.01 ou de toute autre Garantie Membre qui la remplacerait conformément à la clause 2.3 du modèle de Garantie Membre 2016.01.

(d) **Modalités de recours entre les Membres appelés en garantie**

Conformément à l'article 17.5.1.1 du Pacte, en cas de mise en jeu de la Garantie Membre, les Membres qui ont été appelés bénéficient d'un recours subrogatoire contre l'Emetteur. Néanmoins, afin de protéger l'Emetteur et de garantir sa pérennité, chaque Membre renonce par avance à :

- conformément à l'article 17.5.1.1 (a), exercer tout recours contre l'Emetteur aussi longtemps que l'Emetteur ne sera pas dans une situation financière qui lui permette d'honorer son obligation de remboursement sans remettre en cause la pérennité de son exploitation ; et

- conformément à l'article 15.5.1.1 (b), tout droit de compensation de la créance qu'il détient au titre de son recours subrogatoire vis-à-vis de l'Emetteur avec la dette de remboursement de son encours au titre des Crédits Moyen-Long Terme souscrits auprès de l'Emetteur.

Les Membres qui ont fait l'objet d'un appel disposent, en revanche, d'un recours immédiat contre les autres Membres de façon à permettre un fonctionnement solidaire du mécanisme de garantie et une répartition équitable des appels en garantie, chaque Membre ayant *in fine* vocation à supporter les appels réalisés proportionnellement à son encours de Crédits Moyen-Long Terme auprès de l'Emetteur à la date desdits appels.

Afin d'assurer une gestion ordonnée des recours entre Membres, ceux-ci sont gérés et centralisés par la ST. Aux termes du Pacte, chacun des Membres a confié à la ST le mandat de recouvrer les sommes qui pourraient lui être dues au titre des recours entre Membres. Chacun des Membres s'est engagé dans le cadre du Pacte à signer tout document ou tout acte qui serait nécessaire à la mise en œuvre des procédures de recouvrement.

## 1.2 Garantie ST

Les stipulations de la Garantie ST sont définies et autorisées par le Conseil d'administration de la ST, sur proposition du Directoire de l'Emetteur après avis de son Conseil de surveillance.

Chaque émission de titres (Titres émis dans le cadre du Programme, titres émis dans le cadre du programme *euro commercial paper* de l'Emetteur) par l'Emetteur et/ou autres engagements financiers (tels que des facilités bancaires et des opérations de couverture) de l'Emetteur, bénéficiant de la Garantie ST donne lieu à un engagement de garantie, appelé déclaration de garantie (la **Déclaration de Garantie**) qui renvoie aux modalités de la Garantie ST arrêtée par le Conseil d'administration de la ST.

Chaque Déclaration de Garantie indique le montant maximum garanti au titre de ladite émission ou dudit engagement financier (le **Plafond Individuel**). Le Plafond Individuel est déterminé de façon discrétionnaire par l'Emetteur (et notifié à la ST) en fonction de la nature et des modalités des titres et/ou engagements financiers garantis et des sommes susceptibles d'être dues en principal, intérêts et accessoires. Pour chaque Tranche de Titres émis dans le cadre du Programme, le Plafond Individuel de la Garantie ST défini dans la Déclaration de Garantie correspondante est indiqué dans les Conditions Définitives relatives à l'émission concernée et est au moins égal au montant total de cette émission.

La somme des Plafonds Individuels correspond à un montant au moins égal à la totalité des fonds levés par l'Emetteur sur les marchés de capitaux par tous moyens (Titres émis dans le cadre du Programme et titres émis dans le cadre du programme *euro commercial paper* de l'Emetteur) et des autres engagements financiers (tels que des facilités bancaires et des opérations de couverture) que l'Emetteur a souscrits et qui dans les deux cas bénéficient de la Garantie ST.

Le plafond total garanti au titre de la Garantie ST est égal, à tout moment, à la somme des Plafonds Individuels. Le montant total garanti au titre de la Garantie ST ne pourra en tout état de cause être supérieur au Plafond Maximal de la Garantie ST, qui est égal, à la date du présent Prospectus de Base à 20.000.000.000 d'euros.

Bien qu'il ne s'agisse pas d'un engagement opposable aux tiers, en particulier aux Titulaires, l'Emetteur s'est engagé vis-à-vis de la ST uniquement, dans le cadre d'un protocole d'accord relatif à la Garantie ST publié sur le site Internet de l'Emetteur, à ce que le montant total garanti au titre de la Garantie ST soit dimensionné à un montant au moins égal à la totalité des fonds levés par l'Emetteur sur les marchés de capitaux par tous moyens (Titres émis dans le cadre du Programme et titres émis dans le cadre du programme *euro commercial paper* de l'Emetteur) et des autres engagements financiers (tels que des facilités bancaires et des opérations de couverture) que l'Emetteur a souscrits et qui dans les deux cas bénéficient de la Garantie ST.

La Garantie ST repose sur des principes qui, à l'exception de ce qui vient d'être exposé, sont très proches des modalités de la Garantie Membre :

- la Garantie ST est une garantie autonome à première demande ;
- elle bénéficie aux titulaires de tous titres émis ou aux contractants de tous les actes conclus par l'Emetteur prévoyant que lesdits titres ou actes bénéficient de la Garantie ST et qui ont vocation à être les mêmes personnes que les Bénéficiaires de la Garantie Membre ; et
- la mise en œuvre par un Bénéficiaire, par le représentant des Bénéficiaires ou par l'Emetteur de la Garantie ST est conditionnée, à peine de nullité, au respect des formes et délais prescrits dans ladite garantie.

Par ailleurs, l'Emetteur a la faculté d'appeler la Garantie ST au nom et pour le compte des Bénéficiaires. Les sommes issues de ces appels en garantie seront placées sur un compte séquestre ouverts au nom de la ST auprès de la CDC. Conformément à l'instruction qui devra être donnée par l'Emetteur à la CDC (article 9.4.3 du modèle de la Garantie ST), les sommes placées sur ce compte seront directement versées aux Bénéficiaires à la date d'échéance de leur créance. Les principales modalités de la convention de séquestre sont disponibles sur le site Internet de l'Emetteur.

### **1.3 Modalités d'information des Titulaires sur les garanties effectives et sur la situation financière des Membres**

Le site Internet de l'Emetteur (<https://www.agence-France-locale.fr/>) contient un certain nombre d'informations relatives aux systèmes de garantie et aux garants, ainsi qu'une information à jour sur les montants maximums garantis au titre des Garanties Membres et de la Garantie ST.

Conformément aux stipulations des Garanties Membres et de la Garantie ST, l'Emetteur est tenu de publier et d'actualiser les informations permettant quotidiennement aux Bénéficiaires d'appréhender, d'une part, la liste des Membres qui garantissent les Titres et qui sont donc susceptibles d'être appelés en garantie et, d'autre part, une information précise sur la garantie consentie par chacun d'entre eux et par la ST, notamment leur montant.

Plus précisément, l'Emetteur met à la disposition des Bénéficiaires les informations suivantes :

#### **(a) Informations des Bénéficiaires sur la Garantie ST et les Garanties Membres**

##### **(i) Garantie ST**

- le montant total garanti au titre de la Garantie ST, l'Emetteur s'engageant à mettre à jour et à rendre cette information publique sur son site dans les deux (2) Jours Ouvrés suivant la date d'émission de toute nouvelle Déclaration de Garantie ou de la date d'expiration de toute Déclaration de Garantie ;

- l'allocation des engagements de la ST par version des modèles de convention de Garantie ST ;
- l'adresse et la personne à qui doit être envoyé un appel en garantie de la Garantie ST ;
- le montant des appels en garantie au titre de la Garantie ST dont la ST a eu connaissance.

L'Emetteur s'engage par ailleurs à maintenir disponible le Site chaque Jour Ouvré, afin de donner aux Bénéficiaires une information aussi actualisée que possible.

(ii) Garanties Membres

- l'encours de Crédits Moyen-Long Terme de chaque Membre, effectif au premier Jour Ouvré précédant la date de mise à jour du Site Internet ou à toute date ultérieure ;
- l'encours de Crédits Moyen-Long Terme estimé de chaque Membre, en l'absence de remboursement anticipé de tout ou partie de l'encours consenti le dixième Jour Ouvré suivant la date de mise à jour du Site Internet ;
- l'allocation des encours de Crédits Moyen-Long Terme des Membres, par version de modèles de Garantie Membre<sup>14</sup> ;
- l'adresse et la personne à qui doit être envoyé un appel en garantie pour chaque Membre ;
- le montant des appels en garantie au titre des Garanties Membres dont l'Emetteur a eu connaissance.

Les informations visées ci-dessus sont mises à jour chaque Jour Ouvré, afin de donner aux Bénéficiaires une information aussi actualisée que possible.

(b) Situation financière des Membres

- la population légale du Membre au 1<sup>er</sup> janvier de l'exercice considéré ;
- une synthèse des recettes et dépenses de fonctionnement et d'investissement du Membre au cours de l'exercice concerné ;
- les chiffres permettant d'apprécier la capacité d'autofinancement du Membre ;
- les chiffres relatifs à l'endettement du Membre ainsi qu'à l'annuité de la dette subséquente.

Compte tenu du nombre important et structurellement en constante évolution des Membres, l'inclusion dans le présent Prospectus de Base des informations financières relatives aux

---

<sup>14</sup> En cas de coexistence de plusieurs modèles de Garantie Membre pour un même Membre, l'encours de Crédits Moyen-Long Terme dudit Membre publié sur le Site Internet de l'Emetteur fera apparaître pour chaque modèle de Garantie Membre en vigueur le montant de l'encours de Crédits Moyen-Long Terme garanti dans le cadre dudit modèle de Garantie Membre.

Membres serait incompatible avec l'objectif de clarté et de lisibilité de l'information financière devant être rendue accessible au bénéfice des Titulaires en application du Règlement Prospectus.

Par conséquent, les informations requises à la rubrique 3 de l'Annexe 21 du Règlement Délégué (UE) 2019/980 ont fait l'objet d'une omission d'information à inclure dans le présent Prospectus de Base au sens de l'article 18 du Règlement Prospectus.

#### **1.4 Appel en Garantie**

Lorsqu'un appel en garantie n'intervient pas sur décision de l'Emetteur et/ou de la ST, les appels en garantie sur le fondement de la Garantie Membre et de la Garantie ST peuvent être effectués par les Bénéficiaires ou par leurs représentants, conformément aux stipulations de ladite garantie, en utilisant les modèles d'appel en garantie annexés à chacune des garanties.

Comme indiqué plus haut, chaque appel en garantie par un Bénéficiaire, le représentant des Bénéficiaires, la ST dans le cadre de la Garantie Membre ou l'Emetteur dans le cadre de la Garantie ST, est conditionné, à peine de nullité, au respect des formes et délais prescrits dans ladite garantie.

Il appartient à la personne décidant d'effectuer un ou plusieurs appels en garantie de diriger son ou ses appels contre les garants qu'elle sélectionne, étant précisé que l'appelant doit déclarer qu'il n'a pas actionné plusieurs garants pour recouvrer un montant global supérieur au montant qui lui est dû au titre de sa créance. Afin de prendre leur décision, les appelants peuvent prendre en compte les éléments suivants :

- le fait que l'assiette de la Garantie ST couvre pour chaque Tranche de Titres émis le Plafond Individuel indiqué dans les Conditions Définitives ;
- les informations disponibles sur le Site Internet de l'Emetteur lui permettant de connaître à tout instant l'assiette de la Garantie de chacun des Membres ;
- le fait qu'en cas d'appel de la Garantie Membre, il pourra être nécessaire de diviser ses recours entre plusieurs Membres du fait de l'assiette de leur Garantie Membre et que chaque appel reçu par un Membre vient réduire à due concurrence son obligation au titre de sa Garantie Membre ;
- le fait que la ST, contrairement aux Collectivités, est soumise au droit français des procédures collectives et est susceptible d'être soumise à une procédure de redressement judiciaire voire de liquidation judiciaire si elle n'est pas en mesure de faire face à l'ensemble de ses obligations exigibles avec son actif disponible ;
- le fait que la ST dispose de la faculté de procéder elle-même à un appel des Garanties Membres, basé sur des critères objectifs, si la Garantie ST est actionnée et qu'elle ne pense pas être en mesure de faire face à ses propres obligations de façon personnelle.

## **2. MODELE DE GARANTIE ST**

Le texte qui suit représente la garantie consentie par la ST en faveur des Bénéficiaires.

## GARANTIE AUTONOME A PREMIERE DEMANDE

---

### ENTRE

- (1) **AGENCE FRANCE LOCALE – SOCIETE TERRITORIALE**, société anonyme à conseil d'administration, dont le siège social est situé 41, quai d'Orsay, 75007 Paris, immatriculée au Registre du commerce et des sociétés de Paris sous le numéro 799 055 629 (le *Garant* ou la *Société Territoriale*) ;

### ET

- (2) **AGENCE FRANCE LOCALE**, société anonyme à directoire et conseil de surveillance, dont le siège social est situé 112 rue Garibaldi, 69006 Lyon, immatriculée au Registre du commerce et des sociétés de Lyon sous le numéro 799 379 649 (l'*Agence France Locale*) ;

### ET

#### EN FAVEUR DE :

- (1) de tout titulaire de tout Titre Garanti décrit à l'Article 4.1 (le *Bénéficiaire*) à titre de stipulation pour autrui, conformément aux dispositions de l'article 1121 du Code civil.

### IL EST TOUT D'ABORD EXPOSE CE QUI SUIV

- (A) La Société Territoriale et l'Agence France Locale ont été constituées respectivement les 3 et 17 décembre 2013 dans le but de contribuer au financement des collectivités territoriales, leurs groupements et les établissements publics locaux, conformément aux termes de l'article L. 1611-3-2 du Code général des collectivités territoriales, tel que modifié.
- (B) La Société Territoriale détient la quasi-totalité du capital social et des droits de vote de l'Agence France Locale et souhaite consentir la présente garantie afin de permettre et faciliter le développement de l'Agence France Locale.
- (C) La Société Territoriale et l'Agence France Locale ont par ailleurs conclu un protocole d'accord relatif à certaines modalités de mise en jeu de la présente garantie (le *Protocole*) qui ne constitue pas un document opposable au Bénéficiaire.
- (D) Le Modèle de Garantie 2017.1 est entré en vigueur dans le cadre de la décision du Conseil d'administration, le 16 février 2017, de rehausser le Plafond Maximal de la Garantie de 3,5 milliards d'euros à 5 milliards d'euros.
- (E) Le Modèle de Garantie 2018.1 est entré en vigueur dans le cadre de la décision du Conseil d'administration, le 28 septembre 2018, de rehausser le Plafond Maximal de la Garantie de 5 milliards d'euros à 10 milliards d'euros.
- (F) Le Modèle de Garantie 2022.1 est entré en vigueur dans le cadre de la décision du Conseil d'administration, le 13 juin 2022, de rehausser le Plafond Maximal de la Garantie de 10 milliards d'euros à 15 milliards d'euros.
- (F) Le Conseil d'administration, le 11 juin 2024, a décidé de rehausser le Plafond Maximal de la Garantie, le passant de 15 milliards d'euros à 20 milliards d'euros et de modifier l'article 16 du Modèle de Garantie.
- (G) En conséquence, le présent Modèle de Garantie 2024.1 est entré en vigueur. Le Modèle de Garantie 2024.1 remplace en toutes ses stipulations le Modèle de Garantie 2022.1.

### CECI EXPOSE, IL A ETE CONVENU ET ARRETE CE QUI SUIV



## TITRE I DEFINITIONS ET INTERPRETATION

### 41. DEFINITIONS

Les termes utilisés avec une majuscule dans la présente Garantie auront la signification qui leur est donnée ci-dessous :

**Agence France Locale** a le sens qui lui est donné en comparaison de la présente Garantie ;

**Appel en Garantie** signifie tout appel au titre de la présente Garantie réalisé conformément aux stipulations de la présente Garantie ;

**Annexe** signifie une annexe de la présente Garantie ;

**Article** signifie un article de la présente Garantie ;

**Bénéficiaire** a le sens qui lui est donné en comparaison de la présente Garantie ;

**Collectivités** signifie les collectivités territoriales, leurs groupements et les établissements publics locaux ainsi que toute entité qui serait légalement autorisée à participer au mécanisme mis en œuvre par l'Agence ;

**Date d'Expiration** a le sens qui lui est donné à l'Article 5.2 ;

**Déclaration de Garantie** a le sens qui lui est donné à l'Article 5.2 ;

**Garant** a le sens qui lui est donné en comparaison de la présente Garantie ;

**Garantie** signifie la garantie autonome à première demande consentie par le Garant en application des termes de la présente Garantie ;

**Garantie Membre** signifie toute garantie consentie par un Membre en considération des obligations financières de l'Agence France Locale ;

**Groupe Agence France Locale** désigne collectivement la Société Territoriale et l'Agence France Locale ;

**Jour Ouvré** signifie tout jour autre que le samedi, le dimanche, un jour férié ou un jour durant lequel les banques sont tenues par la loi d'être fermées en France ou autorisées par la loi à être fermées en France ;

**Membre** signifie toute Collectivité ayant adhéré au Groupe Agence France Locale conformément aux statuts de la Société Territoriale ainsi qu'au Pacte ;

**Pacte** signifie le pacte d'actionnaires conclu entre les Membres du Groupe Agence France Locale, la Société Territoriale et l'Agence France Locale ;

**Partie** signifie le Garant, l'Agence France Locale ainsi que tout Bénéficiaire ayant accepté de devenir une partie à la présente Garantie ;

**Plafond Effectif de la Garantie** a le sens qui lui est donné à l'Article 5.1 ;

**Plafond Maximal de la Garantie** a le sens qui lui est donné à l'Article 5.1 ;

**Plafond Individuel** a le sens qui lui est donné à l'Article 5.2 ;

**Protocole** a le sens qui lui est donné au paragraphe (C) du préambule de la présente Garantie ;

**Représentant** a le sens qui lui est donné à l'Article 7 ;

**Site** a le sens qui lui est donné à l'Article 5.4 ;

**Société Territoriale** a le sens qui lui est donné en comparaison de la présente Garantie ;

**Titres Garantis** a le sens qui lui est donné à l'Article 4.1

## **2. REGLES D'INTERPRETATION**

### **2.1 Principes Généraux**

- 2.1.1 La signification des termes définis s'applique indifféremment au singulier et au pluriel de ces termes et, le cas échéant, au masculin ou au féminin.
- 2.1.2 Les titres utilisés dans le présent Modèle de Garantie ont été insérés uniquement pour la commodité de lecture et n'affectent ni le sens ni l'interprétation de la présente Garantie.
- 2.1.3 A moins que le contexte nécessite qu'il en soit autrement, toute référence à une disposition légale s'entend de la disposition telle qu'elle aura été modifiée, remplacée ou codifiée dans la mesure où cette modification, ce remplacement ou cette codification est applicable ou est susceptible de s'appliquer aux opérations stipulées par la présente Garantie.
- 2.1.4 Toute référence à un autre document s'entend de ce document tel qu'il pourra être modifié ou remplacé.
- 2.1.5 Les exemples suivant les termes « inclure », « incluant », « notamment », « en particulier » et autres termes ayant le même sens ne sont pas limitatifs.

### **2.2 Autorisation**

Les 5 juin et 18 novembre 2014, le Conseil d'Administration de la Société Territoriale a autorisé, conformément aux dispositions de l'article L. 225-35 du Code de commerce, l'octroi à l'Agence France Locale d'une garantie, dont le montant maximal est égal au montant du Plafond Maximal de la Garantie.

Le 11 juin 2024, le Conseil d'administration de la Société Territoriale a autorisé, conformément aux termes du Modèle de Garantie et du Protocole, le rehaussement du Plafond Maximal de la Garantie, tel qu'il est visé au sein de l'article 5.1 du présent Modèle de Garantie, et la modification de l'article 16 du présent Modèle de Garantie.

## **TITRE II**

### **MODALITES DE LA GARANTIE**

#### **41. OBJET DE LA GARANTIE**

Le Garant s'engage inconditionnellement et irrévocablement à payer à tout Bénéficiaire, à première demande, toute somme indiquée dans l'Appel en Garantie dans la limite du Plafond de Garantie visé à l'Article 5. L'Appel en Garantie devra être strictement conforme aux exigences du TITRE III de la présente Garantie.

#### **4. BENEFICIAIRES DE LA GARANTIE**

**4.1** La Garantie est conférée au bénéfice de toute personne titulaire d'un titre éligible, la détention d'un titre éligible résultant de :

- (a) l'inscription en compte, dans les registres de l'Agence France Locale ou d'un intermédiaire financier, comme titulaire d'un titre financier dont les modalités indiquent qu'il est éligible au bénéfice de la Garantie ; ou
- (b) la détention d'un document signé par l'Agence France Locale indiquant que ce document est éligible au bénéfice de la Garantie ;

(ci-après un *Titre Garanti*).

**4.2** La Garantie concerne les Titres Garantis existants d'ores et déjà émis ainsi que les Titres Garantis futurs à émettre.

## **5. PLAFONDS DE LA GARANTIE**

**5.1** Le plafond de la garantie (le *Plafond Effectif de la Garantie*) consentie par le Garant est égal à tout instant à la somme des Plafonds Individuels (tel que ce terme est défini ci-après) notifiés par l'Agence France Locale au Garant dont la Date d'Expiration (tel que ce terme est défini ci-après) n'est pas intervenue, diminué de tout Appel en Garantie, à l'exception de l'Appel en Garantie pour les besoins duquel doit être calculé le Plafond Effectif de la Garantie.

Le Plafond Effectif de la Garantie ne pourra en aucun cas excéder un montant maximal de vingt milliards (20.000.000.000) d'euros (le *Plafond Maximal de la Garantie*). Dans l'hypothèse où la somme des Plafonds Individuels (tel que ce terme est défini ci-après) serait supérieure au Plafond Maximal de la Garantie, le Plafond Effectif de la Garantie serait égal au Plafond Maximal de la Garantie.

**5.2** A l'occasion de chaque émission ou création de Titre Garanti, l'Agence France Locale notifie à la Société Territoriale une déclaration (la *Déclaration de Garantie*) dans laquelle est indiqué :

- (a) le montant maximum garanti par la Société Territoriale du fait de l'émission ou de la création dudit Titre Garanti (le *Plafond Individuel*) ;
- (b) la date à laquelle l'engagement correspondant à ce Plafond Individuel expirera (la *Date d'Expiration*).

**5.3** Le Plafond Individuel est déterminé de façon discrétionnaire par l'Agence France Locale en fonction de la nature et des modalités du Titre Garanti et des sommes susceptibles d'être dues en principal, intérêts et accessoires en application dudit Titre Garanti. Sauf abus manifeste, la fixation d'un Plafond Individuel emporte, de façon automatique, augmentation du Plafond Effectif de Garantie.

**5.4** Il est par ailleurs précisé que tout Bénéficiaire peut à tout moment se prévaloir dans un Appel en Garantie du montant du Plafond Effectif de la Garantie tel que publié par l'Agence France Locale sur son site internet (le *Site*) conformément à l'Article 16.1, ce montant étant réputé faire foi jusqu'à ce qu'une Partie apporte la preuve contraire.

## **6. NATURE JURIDIQUE DE L'OBLIGATION DU GARANT**

**6.1** La présente Garantie constitue une garantie autonome au sens de l'article 2321 du Code civil.

**6.2** En conséquence, le Garant ne peut opposer ou faire valoir aucune exception ou objection de quelque nature que ce soit (à l'exception de celles figurant à l'article 2321 du Code civil), et notamment toute exception ou objection que l'Agence France Locale pourrait avoir à l'encontre du Bénéficiaire, sous réserve néanmoins du respect des stipulations de la présente Garantie.

**6.3** Sous réserve des stipulations de l'Article 14, toutes les stipulations de la présente Garantie conserveront leur plein effet quelle que soit l'évolution de la situation financière, juridique ou autre de l'Agence France Locale ou du Garant. En particulier, la Garantie conservera son plein effet vis-à-vis des Bénéficiaires au cas où l'Agence France Locale demanderait la nomination d'un mandataire *ad hoc* ou d'un conciliateur (ou ferait l'objet d'une telle demande), conclurait un accord amiable avec ses créanciers ou ferait l'objet de l'une des procédures du Livre VI du Code de commerce.

## **TITRE III**

### **APPEL DE LA GARANTIE**

## **7. PERSONNES HABILITEES A APPELER LA GARANTIE**

La présente Garantie pourra être appelée par les personnes suivantes :

- (a) chaque Bénéficiaire, pour ce qui le concerne ;
- (b) le représentant de la masse ou toute personne habilitée à exercer des sûretés ou garanties pour le compte des Bénéficiaires conformément au droit applicable ou aux stipulations des

Titres Garantis (le **Représentant**), pour le compte des personnes qu'il est habilité à représenter ; ou

- (c) l'Agence France Locale, pour le compte de tout Bénéficiaire.

## **8. CONDITIONS DE L'APPEL EN GARANTIE**

L'Appel en Garantie n'est soumis à aucune condition.

## **9. MODALITES D'APPEL**

### **9.1 Principe**

- 9.1.1 Une demande de paiement qui remplit, en substance et formellement, les exigences stipulées par le présent acte (en ce compris les modèles d'Appels en Garantie figurant en Annexes) constitue un appel en garantie pour les besoins de la présente Garantie (un *Appel en Garantie*). La Garantie peut être appelée en une ou plusieurs fois.
- 9.1.2 Un Appel en Garantie doit nécessairement être libellé en euros (EUR) ou toute autre devise ayant cours légal en France.
- 9.1.3 Un Appel en Garantie doit nécessairement être rédigé en français.
- 9.1.4 Une demande de paiement non conforme à ces exigences ne sera pas considérée comme valable et sera réputée ne jamais avoir été émise.

### **9.2 APPEL PAR LES BENEFICIAIRES**

- 9.2.1 Tout Appel en Garantie par un Bénéficiaire devra être formulé au moyen d'une demande écrite strictement conforme au modèle figurant en Annexe B, laquelle devra être signée par une personne dûment autorisée par le Bénéficiaire concerné.
- 9.2.2 Tout Appel en Garantie par un Bénéficiaire devra être accompagné, à peine de nullité, des documents suivants :
- (a) la copie des documents juridiques relatifs aux Titres Garantis, avec indication de la clause stipulant que lesdits titres bénéficient de la Garantie ;
  - (b) pour les Titres Garantis émis sous forme de titres financiers, l'attestation d'inscription en compte ;
  - (c) la déclaration sur l'honneur du demandeur indiquant l'existence d'un défaut de paiement, sans que cette déclaration ne puisse remettre en cause le caractère autonome de la Garantie ;
  - (d) la déclaration sur l'honneur du demandeur indiquant qu'il n'a pas réalisé d'appel en garantie au titre d'une ou plusieurs Garanties Membres pour le recouvrement des mêmes sommes (ou que ces appels n'ont pas été honorés conformément aux termes desdites garanties), en toute hypothèse, sans que cette déclaration ne préjudicie au droit du Bénéficiaire de diviser son appel ;
  - (e) le relevé d'identité bancaire sur lequel les sommes appelées doivent être virées dans l'hypothèse où les modalités des Titres Garantis concernés ne rendent pas obligatoire le paiement par l'intermédiaire d'un système de compensation ou de règlement-livraison de titres.

### **9.3 APPEL PAR UN REPRESENTANT**

- 9.3.1 Tout Appel en Garantie par un Représentant devra être formulé au moyen d'une demande écrite strictement conforme au modèle figurant en Annexe C, laquelle devra être signée par le Représentant ou une personne dûment habilitée par ce dernier conformément aux dispositions légales applicables.
- 9.3.2 Tout Appel en Garantie par un Représentant devra être accompagné, à peine de nullité, des documents suivants :

- (a) la copie des documents juridiques relatifs aux Titres Garantis, avec indication de la clause stipulant que lesdits titres bénéficient de la Garantie ;
- (b) la liste des titulaires de Titres Garantis concernés par l'appel et l'allocation du montant appelé entre lesdits Titulaires ou, le cas échéant, les modalités d'allocation et de paiement si les Titres Garantis sont admis dans un système de compensation ou de règlement-livraison ;
- (c) la déclaration sur l'honneur du Représentant indiquant l'existence d'un défaut de paiement, sans que cette déclaration ne puisse remettre en cause le caractère autonome de la Garantie ;
- (d) la déclaration sur l'honneur du Représentant indiquant qu'il n'a pas réalisé d'appel en garantie au titre d'une ou plusieurs Garanties Membres pour le recouvrement des mêmes sommes (ou que ces appels n'ont pas été honorés conformément aux termes desdites garanties), en toute hypothèse, sans que cette déclaration ne préjudicie au droit du demandeur de diviser son appel ;
- (e) le relevé d'identité bancaire sur lequel les sommes appelées doivent être virées dans l'hypothèse où les modalités des Titres Garantis concernés ne rendent pas obligatoire le paiement par l'intermédiaire d'un système de compensation ou de règlement-livraison de titres ;
- (f) une copie du document en vertu duquel le Représentant a été nommé ou a le droit d'agir au nom des Bénéficiaires.

#### **9.4 APPEL PAR L'AGENCE FRANCE LOCALE**

9.4.1 Tout Appel en Garantie par l'Agence France Locale devra être formulé au moyen d'une demande écrite strictement conforme au modèle figurant en Annexe D, laquelle devra être signée par le président du Directoire de l'Agence France Locale ou par toute personne dûment habilitée à cet effet conformément aux dispositions légales applicables.

9.4.2 Tout Appel en Garantie par l'Agence France Locale devra être accompagné, à peine de nullité, des documents suivants :

- (a) un prévisionnel de trésorerie à douze (12) mois ;
- (b) un compte de résultat prévisionnel à douze (12) mois ;
- (c) la copie des documents juridiques relatifs aux Titres Garantis, avec indication de la clause indiquant que lesdits titres bénéficient de la Garantie ;
- (d) la liste des titulaires de Titres Garantis concernés par l'appel et l'allocation du montant appelé entre lesdits Titulaires ou, le cas échéant, les modalités d'allocation et de paiement si les Titres Garantis sont admis dans un système de compensation ou de règlement-livraison ;
- (e) le relevé d'identité bancaire du compte ouvert dans les livres de la Caisse des dépôts et consignations pour le compte des titulaires de Titres Garantis visés au paragraphe (d). ci-dessus, sur lequel les sommes appelées doivent être virées, accompagné de la copie de l'instruction de paiement visée à l'Article 9.4.3.

9.4.3 En cas d'Appel en Garantie, l'Agence France Locale instruit, simultanément à l'émission de l'Appel en Garantie, la Caisse des dépôts et consignations de payer les titulaires de Titres Garantis visés à l'Article 9.4.2(d) à la date à laquelle les sommes appelées leur seraient dues par l'Agence France Locale.

9.4.4 La notification d'appel devra également indiquer la date à laquelle le versement des fonds appelés devra avoir été effectué.

### **TITRE IV PAIEMENT AU TITRE DE LA GARANTIE**

#### **10. DATE DE PAIEMENT**

## **10.1 Libération en cas d'appel par les Bénéficiaires ou leurs Représentants**

- 10.1.1 En cas d'Appel en Garantie par les Bénéficiaires ou leurs Représentants, le Garant devra payer le montant appelé au plus tard cinq (5) Jours Ouvrés après la date de réception de l'Appel en Garantie.
- 10.1.2 Conformément aux stipulations des Garanties Membres, la Société Territoriale pourra faire appel aux Membres en vue du paiement des sommes visées au présent Article 10.1 Les sommes effectivement payées par les Membres dans ce contexte seront réputées avoir été payées par l'Agence France Locale au titre de la présente Garantie et libèreront par conséquent la Société Territoriale de ses obligations au titre de l'Appel en Garantie concerné.

## **10.2 Libération en cas d'appel par l'Agence France Locale**

- 10.2.1 En cas d'Appel en Garantie par l'Agence France Locale, le Garant devra payer le montant appelé au plus tard cinq (5) Jours Ouvrés après la date de réception de l'Appel en Garantie ou à toute date ultérieure stipulée dans l'Appel en Garantie.
- 10.2.2 Conformément aux stipulations des Garanties Membres, la Société Territoriale pourra faire appel aux Membres en vue du paiement des sommes visées au présent Article 10.2. Les sommes effectivement payées par les Membres dans ce contexte seront réputées avoir été payées par la Société Territoriale au titre de la présente Garantie et libèreront par conséquent la Société Territoriale de ses obligations au titre de l'Appel en Garantie concerné.

## **11. MODALITES DE PAIEMENTS**

### **11.1 Compte et mode de paiement**

Les fonds doivent être versés par virement bancaire sur le compte indiqué dans l'Appel en Garantie.

### **11.2 Devise de paiement**

Les fonds doivent être versés en euros (EUR) ou toute autre devise ayant cours légal en France.

## **TITRE V**

### **DUREE DE LA GARANTIE**

#### **12. DATE D'EFFET**

La présente Garantie entre en vigueur à la date de sa signature par les Parties.

#### **13. DUREE INDETERMINEE**

La Garantie est conclue pour une durée indéterminée.

#### **14. RESILIATION**

- 14.1 La Garantie peut être résiliée à tout moment par la Société Territoriale ou par l'Agence France Locale avec, sauf accord entre la Société Territoriale et l'Agence France Locale, un préavis de quarante-cinq (45) Jours Ouvrés.
- 14.2 La résiliation de la Garantie ne limite pas les capacités d'appels des titulaires de Titres Garantis dont les Titres Garantis sont antérieurs à la date de résiliation.
- 14.3 Aucune personne ne pourra en revanche se prévaloir de la Garantie à raison d'un titre financier ou d'un document postérieur à la date de résiliation.
- 14.4 La Garantie ne peut plus faire l'objet d'aucun d'Appel en Garantie à l'issue de la Date d'Expiration stipulée dans la dernière Déclaration de Garantie émise avant la résiliation de la Garantie.

## **TITRE VI**

### **RECOURS**

#### **15. SUBROGATION**

En cas de paiement de toute somme au titre d'un Appel en Garantie, le Garant est subrogé dans les droits du Bénéficiaire à hauteur du montant payé et sur la base du Titre Garanti ayant servi de fondement à l'Appel en Garantie.

## **TITRE VII COMMUNICATION**

### **16. INFORMATION DES BENEFICIAIRES**

**16.1** L'Agence France Locale s'engage à rendre publiques, sur son Site, à tout moment, les informations suivantes :

- (a) le Plafond Effectif de la Garantie dans les deux (2) Jours Ouvrés suivant la date d'émission de toute nouvelle Déclaration de Garantie ;
- (b) le Plafond Effectif de la Garantie dans les deux (2) Jours Ouvrés suivant la Date d'Expiration de toute nouvelle Déclaration de Garantie ;
- (c) en cas d'avenant à la présente Garantie ou de substitution d'une nouvelle garantie, l'allocation des engagements de la Société Territoriale par garantie ;
- (d) l'adresse et la personne à qui doit être envoyé un Appel en Garantie ; et
- (f) le montant des Appels en Garantie dont elle a connaissance.

**16.2** L'Agence France Locale s'engage à maintenir disponible le Site chaque Jour Ouvré.

### **17. PUBLICITE**

L'Agence France Locale est autorisée à porter à la connaissance de tout Bénéficiaire par tout moyen de son choix, l'existence et les termes de la présente Garantie.

### **18. NOTIFICATIONS**

**18.1** Toute notification ou communication au titre de la présente Garantie, y compris tout Appel en Garantie, devra être effectuée par écrit et adressée, au choix de l'émetteur de la notification :

- (a) par lettre recommandée avec demande d'avis de réception ;
- (b) par remise en main propre contre décharge, que ce soit par l'émetteur de la notification lui-même ou par porteur ou service de courrier rapide ; ou
- (c) par huissier de justice.

**18.2** Toute communication faite ou tout document envoyé par une personne à une autre au titre de la Garantie ou concernant celle-ci produira ses effets à compter :

- (a) de sa réception attestée par l'avis de réception, la décharge ou l'huissier de justice ;
- (b) du Jour Ouvré suivant la présentation de la notification attestée par l'avis de dépôts, un tiers ou l'huissier de justice.

**18.3** Toute notification ou communication au Garant, à l'Agence France Locale ou à la Société Territoriale devra être adressée à l'adresse indiquée sur le Site.

**18.4** Par exception aux stipulations ci-dessus, la notification de toute nouvelle Déclaration de Garantie par l'Agence France Locale à la Société Territoriale en application de l'Article 5 sera valablement réalisée par remise en main propre ou simple mise en ligne sur le Site d'une déclaration conforme au modèle figurant en Annexe A.

## **TITRE VIII STIPULATIONS FINALES**

### **19. IMPOTS ET TAXES**

- 19.1** Tout paiement dû par le Garant sera effectué sans aucune retenue à la source ou prélèvement au titre de tout impôt ou taxe de toute nature, imposé, levé ou recouvré par ou pour le compte de l'Etat, ou l'une de ses autorités ayant le pouvoir de lever l'impôt, à moins que cette retenue à la source ou ce prélèvement ne soit prévu par la loi ou toute convention internationale applicable.
- 19.2** Si en vertu de la législation française, les paiements dus par le Garant au titre de la Garantie devaient être soumis à un prélèvement ou à une retenue au titre de tout impôt ou taxe, présent ou futur, le Garant ne procédera à aucune majoration des paiements.
- 20. DROIT APPLICABLE ET TRIBUNAUX COMPETENTS**
- 20.1** La présente Garantie est régie par le droit français.
- 20.2** Tout litige relatif à la présente Garantie sera de la compétence exclusive du Tribunal de grande instance compétent.



Fait à Paris  
Le 11 juin 2024  
En trois (3) exemplaires originaux

---

Agence France Locale – Société Territoriale  
Représentée par M. Olivier Landel  
Directeur Général

---

Agence France Locale  
Représentée par M. Yves Millardet  
Président du Directoire

## **LISTE DES ANNEXES**

|  |     |
|--|-----|
| ANNEXE A MODELE DE DECLARATION DE GARANTIE                           | 305 |
| ANNEXE B MODELE D'APPEL EN GARANTIE APPEL PAR UN BENEFICIAIRE        | 306 |
| ANNEXE C MODELE D'APPEL EN GARANTIE APPEL PAR UN REPRESENTANT        | 308 |
| ANNEXE D MODELE D'APPEL EN GARANTIE APPEL PAR L'AGENCE FRANCE LOCALE | 310 |

**ANNEXE A**  
**MODELE DE DECLARATION DE GARANTIE**



**DECLARATION DE  
GARANTIE**

---

**AGENCE FRANCE LOCALE**, société anonyme à directoire et conseil de surveillance, dont le siège social est situé 112 rue Garibaldi, 69006 Lyon, immatriculée au Registre du commerce et des sociétés de Lyon sous le numéro 799 379 649 (l'**Agence France Locale**), en application de la garantie autonome à première demande en date du 11 juin 2024 consentie par la Société Territoriale (la **Garantie**) :

- notifie par la présente l'émission ou la création d'un nouveau Titre Garanti ;
- fixe l'engagement de garantie résultant de cette décision à un montant de \_\_\_\_\_ (\_\_\_\_\_) euros<sup>15</sup> (le **Plafond Individuel**) ;
- décide que l'engagement correspondant à ce Plafond Individuel expirera le \_\_\_\_\_ (la **Date d'Expiration**).

La présente Déclaration de Garantie est régie par le droit français et sera interprétée conformément à celui-ci. Tout litige relatif notamment à la validité, l'interprétation ou l'exécution de la présente Déclaration de Garantie relèvera de la compétence exclusive du Tribunal compétent dans le ressort de la Cour d'appel de Paris.

Fait à [●]

Le [●]

Pour l'Agence France Locale

NB : Le Plafond Individuel tel que fixé au sein de la présente Déclaration de Garantie est pris en compte dans le montant du Plafond Effectif de la Garantie, correspondant à la somme de l'ensemble des Plafonds Individuels des engagements de garantie en cours de validité.

---

<sup>15</sup> Indication du montant en chiffre et en lettre obligatoire.

**ANNEXE B**  
**MODELE D'APPEL EN GARANTIE**  
**APPEL PAR UN BENEFICIAIRE**

A : Agence France Locale – Société Territoriale  
A l'attention de Monsieur le Directeur Général  
[Coordonnées de la Société Territoriale figurant sur le Site]

CC : Agence France Locale  
A l'attention de Monsieur le Président du Directoire  
[Coordonnées de l'AFL figurant sur le Site]

**Date :** [insérer la date]

**Lettre recommandée avec demande d'avis de réception ou Courrier remis en main propre contre décharge**

**Demande de paiement au titre de la Garantie Autonome à Première Demande version 2024.1.**

Madame, Monsieur,

1. Nous faisons référence à la garantie à première demande que vous avez consentie le 11 juin 2024 (version 2024.1) (la **Garantie**) dont nous déclarons accepter le bénéfice et l'ensemble des stipulations.
2. A moins qu'ils ne soient autrement définis dans le présent Appel en Garantie, les termes ou expressions commençant par une majuscule utilisés ci-après ont le sens qui leur est attribué dans la Garantie.
3. Nous vous demandons de payer en lieu et place de l'Agence France Locale, la somme de [indiquer le montant] euros (le **Montant Réclamé**). Le détail du Montant Réclamé ainsi que des Titres Garantis figure ci-dessous :

| ISIN* | Common Code* | Date du Titre Garanti | Date d'échéance du Titre Garanti | Montant impayé (principal) | Montant impayé (intérêts) | Autres montants dus impayés (intérêts de retard, frais, etc.) | Montant total impayé |
|-------|--------------|-----------------------|----------------------------------|----------------------------|---------------------------|---|----------------------|
|       |              |                       |                                  |                            |                           |   |                      |
|       |              |                       |                                  |                            |                           |   |                      |

\* si applicable

4. Nous certifions qu'à la date des présentes, et sans que cela puisse remettre en cause le caractère autonome de la Garantie,
  - (a) le Montant Réclamé est dû et exigible conformément à (aux) (l')article(s) [insérer le(s) numéro(s) de (l')article] des modalités des Titres Garantis [en cas de Titres Garantis émis dans le cadre de différents programmes d'émission, préciser ces programmes et leurs modalités] [et qu'il n'a pas été payé pendant une période de plus de [\_\_\_] Jours Ouvrés après sa date d'exigibilité (après expiration des périodes de grâce applicables et des périodes de règlement amiable prévues par les Modalités des Titres Garantis) ;] et
  - (b) le Montant Réclamé n'a pas fait l'objet d'une demande de paiement au titre du ou des Garanties Membres (ou ces demandes en paiement n'ont pas été honorées conformément aux termes desdites Garanties Membres).
5. Conformément à l'Article 9.2 de la Garantie, vous trouverez ci-joint :
  - (a) la copie des documents juridiques relatifs aux Titres Garantis, avec indication de la clause indiquant que lesdits titres bénéficient de la Garantie ;
  - (b) pour les Titres Garantis émis sous forme de titres financiers, l'attestation d'inscription en compte ;
  - (c) la déclaration sur l'honneur du demandeur indiquant l'existence d'un défaut de paiement ;
  - (d) le relevé d'identité bancaire sur lequel les sommes appelées doivent être virées.

6. Conformément aux termes du TITRE III de la Garantie, nous vous demandons, en votre qualité de Garant au titre de la Garantie, de nous payer le Montant Réclamé.
7. Conformément aux termes de l'Article 10.1 de la Garantie, le Montant Réclamé doit être payé dans le délai de cinq (5) Jours Ouvrés suivant la date de réception du présent Appel en Garantie.
8. [Le Montant Réclamé devra être payé sur le compte bancaire ayant les références suivantes : *[insérer le numéro IBAN du compte]*, ouvert dans les livres de *[insérer le nom de l'établissement teneur de compte]*.]<sup>16</sup>

Nous vous prions d'agréer, Madame, Monsieur, l'expression de nos salutations distinguées.

---

**Pour** *[Insérer le nom du Bénéficiaire]*  
en qualité de Bénéficiaire  
Par : *[Insérer le nom du signataire]*  
Titre : *[Insérer le titre du signataire]*

---

<sup>16</sup> Dans l'hypothèse où les modalités des Titres Garantis concernés ne rendent pas obligatoire le paiement par l'intermédiaire d'un système de compensation ou de règlement-livraison.

**ANNEXE C**  
**MODELE D'APPEL EN GARANTIE**  
**APPEL PAR UN REPRESENTANT**

A : Agence France Locale – Société Territoriale  
A l'attention de Monsieur le Directeur Général  
[Coordonnées de la Société Territoriale figurant sur le Site]  
CC : Agence France Locale  
A l'attention de Monsieur le Président du Directoire  
[Coordonnées de l'AFL figurant sur le Site]

**Date :** [insérer la date]

**Lettre recommandée avec demande d'avis de réception ou Courrier remis en main propre contre décharge**

**Demande de paiement au titre de la Garantie Autonome à Première Demande version 2024.1.**

Madame, Monsieur,

1. Nous faisons référence à la garantie à première demande que vous avez consentie le 11 juin 2024 (version 2024.1) (la **Garantie**) dont nous déclarons au nom et pour le compte des titulaires de Titres Garantis que nous représentons accepter le bénéfice et l'ensemble des stipulations.
2. A moins qu'ils ne soient autrement définis dans le présent Appel en Garantie, les termes ou expressions commençant par une majuscule utilisés ci-après ont le sens qui leur est attribué dans la Garantie.
3. Nous constatons qu'à la date de la présente, l'Agence France Locale n'a pas payé la somme de [indiquer le montant] euros (le **Montant Réclamé**) aux titulaires de Titres Garantis dont nous sommes les Représentants. Le détail du Montant Réclamé ainsi que des Titres Garantis figure ci-dessous :

| ISIN* | Common Code* | Date du Titre Garanti | Date d'échéance du Titre Garanti | Montant impayé (principal) | Montant impayé (intérêts) | Autres montants dus impayés (intérêts de retard, frais, etc.) | Montant total impayé |
|-------|--------------|-----------------------|----------------------------------|----------------------------|---------------------------|---|----------------------|
|       |              |                       |                                  |                            |                           |   |                      |
|       |              |                       |                                  |                            |                           |   |                      |

\* si applicable

4. Nous certifions qu'à la date des présentes, et sans que cela puisse remettre en cause le caractère autonome de la Garantie,
  - (a) le Montant Réclamé est dû et exigible conformément à (aux) (l')article(s) [insérer le(s) numéro(s) de (l')article] des modalités des Titres Garantis [en cas de Titres Garantis émis dans le cadre de différents programmes d'émission, préciser ces programmes et leurs modalités] [et qu'il n'a pas été payé pendant une période de plus de [\_\_\_] Jours Ouvrés après sa date d'exigibilité (après expiration des périodes de grâce applicables et des périodes de règlement amiable prévues par les Modalités des Titres Garantis) ;] et
  - (b) le Montant Réclamé n'a pas fait l'objet d'une demande de paiement au titre du ou des Garanties Membres (ou ces demandes n'ont pas été honorées conformément aux termes desdites Garanties Membres).
5. Conformément à l'Article 9.3 de la Garantie, vous trouverez ci-joint :
  - (a) la copie des documents juridiques relatifs aux Titres Garantis, avec indication de la clause indiquant que lesdits titres bénéficient de la Garantie ;
  - (b) la liste des titulaires de Titres Garantis concernés par l'appel et l'allocation du montant appelé entre lesdits Titulaires ;
  - (c) la déclaration sur l'honneur du Représentant indiquant l'existence d'un défaut de paiement ;

- (d) le relevé d'identité bancaire sur lequel les sommes appelées doivent être virées ;
- (e) une copie du document en vertu duquel le Représentant a été nommé ou a le droit d'agir au nom des Bénéficiaires.

6. Conformément aux termes du TITRE III de la Garantie, nous vous demandons, en votre qualité de Garant au titre de la Garantie, de payer le Montant Réclamé.
7. Conformément aux termes de l'Article 10 de la Garantie, le Montant Réclamé doit être payé dans le délai de cinq (5) Jours Ouvrés suivant la date de réception du présent Appel en Garantie.
8. [Le Montant Réclamé devra être payé sur le compte bancaire ayant les références suivantes : **[insérer le numéro IBAN du compte]**, ouvert dans les livres de **[insérer le nom de l'établissement teneur de compte]**.]<sup>17</sup>

Nous vous prions d'agréer, Madame, Monsieur, l'expression de nos salutations distinguées.

---

**Pour [Insérer le nom du Représentant]**

en qualité de [préciser la qualité du Représentant l'autorisant à agir]

Par : **[Insérer le nom du signataire]**

Titre : **[Insérer le titre du signataire]**

---

<sup>17</sup> Dans l'hypothèse où les modalités des Titres Garantis concernés ne rendent pas obligatoire le paiement par l'intermédiaire d'un système de compensation ou de règlement-livraison.

**ANNEXE D**  
**MODELE D'APPEL EN GARANTIE**  
**APPEL PAR L'AGENCE FRANCE LOCALE**

A : Agence France Locale – Société Territoriale  
A l'attention de Monsieur le Directeur Général  
[Coordonnées de la Société Territoriale figurant sur le Site]

CC : Agence France Locale  
A l'attention de Monsieur le Président du Directoire  
[Coordonnées de l'AFL figurant sur le Site]

**Date :** *[insérer la date]*

**Lettre recommandée avec demande d'avis de réception ou Courrier remis en main propre contre décharge**

**Demande de paiement au titre de la Garantie Autonome à Première Demande version 2024.1**

Madame, Monsieur,

1. Nous faisons référence à la garantie à première demande que vous avez consentie le 11 juin 2024 (version 2024.1) (la **Garantie**).
2. A moins qu'ils ne soient autrement définis dans le présent Appel en Garantie, les termes ou expressions commençant par une majuscule utilisés ci-après ont le sens qui leur est attribué dans la Garantie.
3. Nous vous demandons de bien vouloir payer la somme de *[indiquer le montant]* euros (le **Montant Réclamé**) aux titulaires de Titres Garantis. Le détail du Montant Réclamé ainsi que des Titres Garantis figure ci-dessous :

| ISIN* | Common Code* | Date du Titre Garanté | Date d'échéance du Titre Garanté | Montant (principal) | Montant (intérêts) | Autres montants dus (intérêts de retard, frais, etc.) | Montant total |
|-------|--------------|-----------------------|----------------------------------|---------------------|--------------------|---|---------------|
|       |              |                       |                                  |                     |                    |   |               |
|       |              |                       |                                  |                     |                    |   |               |

\* si applicable

4. Conformément à l'Article 9.4 de la Garantie, vous trouverez ci-joint :
  - (a) un prévisionnel de trésorerie à douze (12) mois ;
  - (b) un compte de résultat prévisionnel à douze (12) mois ;
  - (c) la liste des titulaires de Titres Garantis concernés par l'appel et l'allocation du montant appelé entre lesdits Titulaires ;
  - (d) le relevé d'identité bancaire du compte ouvert dans les livres [de l'Agence France Locale / la Caisse des dépôts et consignations] au nom de la Société Territoriale et pour le compte des titulaires de Titres Garantis visés au paragraphe 9.4.2(d) ci-dessus, sur lequel les sommes appelées doivent être virées accompagné de la copie de l'instruction de paiement visée à l'Article 9.4.3.
5. Conformément aux termes du TITRE III de la Garantie, nous vous demandons, en votre qualité de Garant au titre de la Garantie, de payer le Montant Réclamé.
6. Conformément aux termes de l'Article 10.2 de la Garantie, le Montant Réclamé doit être payé [dans le délai de cinq (5) Jours Ouvrés suivant la date de réception du présent Appel en Garantie / le \_\_\_\_\_].
7. Le Montant Réclamé devra être payé sur le compte bancaire ayant les références suivantes : *[insérer le numéro IBAN du compte]*, ouvert dans les livres de la Caisse des dépôts et consignations.



Nous vous prions d'agréer, Madame, Monsieur, l'expression de nos salutations distinguées.

---

**Pour l'Agence France Locale**

Par : *[Insérer le nom du signataire]*

Titre : *[Insérer le titre du signataire]*

### **3.       MODELE DE GARANTIE MEMBRE**

Le texte qui suit représente le modèle de garantie (2016.1) pouvant être consentie par les Membres en faveur des Bénéficiaires.

## GARANTIE AUTONOME A PREMIERE DEMANDE

### ENTRE

- (3) La Collectivité ayant signé un Engagement de Garantie (le *Garant*) ;

### ET

- (4) **AGENCE FRANCE LOCALE**, société anonyme à directoire et conseil de surveillance, dont le siège social est situé au 112, rue Garibaldi, 69455 Lyon Cedex 06, immatriculée au Registre du commerce et des sociétés de Lyon sous le numéro 799 379 649 (l'*Agence France Locale*) ;

### EN PRESENCE DE :

- (5) **AGENCE FRANCE LOCALE – SOCIETE TERRITORIALE**, société anonyme à conseil d'administration, dont le siège social est situé 41, quai d'Orsay, 75007 Paris, immatriculée au Registre du commerce et des sociétés de Paris sous le numéro 799 055 629 (la *Société Territoriale*) ;

### EN FAVEUR DE :

- (6) de tout titulaire de tout Titre Garanti décrit à l'Article 4.1 (le *Bénéficiaire*) à titre de stipulation pour autrui, conformément aux dispositions de l'article 1121 du Code civil.

### IL EST TOUT D'ABORD EXPOSE CE QUI SUIV

- (A) La Société Territoriale et l'Agence France Locale ont été constituées respectivement les 3 et 17 décembre 2013 dans le but de contribuer au financement des collectivités territoriales et des établissements publics de coopération intercommunale à fiscalité propre français, conformément aux dispositions de l'article 35 de la loi n° 2013-672 du 26 juillet 2013 *de séparation et de régulation des activités bancaires*, codifié à l'article L. 1611-3-2 du Code général des collectivités territoriales.
- (B) Le Garant est Membre du Groupe Agence France Locale et a vocation à bénéficier de financements consentis par l'Agence France Locale.
- (C) Conformément aux dispositions légales, aux statuts de la Société Territoriale et au pacte d'actionnaires conclu entre les Membres du Groupe Agence France Locale, la Société Territoriale et l'Agence France Locale (le *Pacte*), la qualité de Membre de plein d'exercice du Groupe Agence France Locale et le bénéfice de financements consentis par l'Agence France Locale sont conditionnés à l'octroi par chacun des Membres d'une garantie conforme au modèle arrêté par le Conseil d'administration de la Société Territoriale.

### CECI EXPOSE, IL A ETE CONVENU ET ARRETE CE QUI SUIV

## TITRE I DEFINITIONS ET INTERPRETATION

### 1. DÉFINITIONS

Les termes utilisés avec une majuscule dans la présente Garantie auront la signification qui leur est donnée ci-dessous :

*Agence France Locale* a le sens qui lui est donné en comparaison du présent Modèle de Garantie ;

**Annexe** signifie une annexe à la présente Garantie ;

**Appel en Garantie** signifie tout appel au titre de la présente Garantie réalisé conformément aux stipulations de la présente Garantie ;

**Article** signifie un article du présent Modèle de Garantie ;

**Bénéficiaire** a le sens qui lui est donné en comparution du présent Modèle de Garantie ;

**Collectivité** signifie les collectivités territoriales et les établissements publics de coopération intercommunale à fiscalité propre français ainsi que toute entité qui serait légalement autorisée à participer au mécanisme mis en œuvre par le Groupe Agence France Locale ;

**Date d'Expiration** a le sens qui lui est donné à l'Article 13.1 ;

**Demande d'Appel** a le sens qui lui est donné à l'Article 8.3 ;

**Demande de Remboursement** signifie la somme de toute demande de remboursement effectuée auprès du Garant par ou au nom d'un ou plusieurs autres Membres dans le cadre du mécanisme décrit à l'Article 16 ;

**Encours de Crédit** signifie la somme de tout montant dû, à tout instant, par le Garant, en principal, intérêts et accessoires à l'Agence France Locale, à l'exclusion des montants dus par le Garant, en principal, intérêts et accessoires à l'Agence France Locale au titre des encours de crédits initialement consentis pour une période maximale de 364 jours ;

**Engagement de Garantie** signifie l'engagement de garantie conforme au modèle figurant en Annexe A au présent Modèle de Garantie qui a été signé par le Garant ;

**Garant** a le sens qui lui est donné en comparution du présent Modèle de Garantie ;

**Garantie** signifie la garantie autonome à première demande consentie par le Garant en application des termes de sa ou de ses Engagement(s) de Garanties et du présent Modèle de Garantie ;

**Garantie Société Territoriale** signifie toute garantie consentie par la Société Territoriale en considération des obligations financières de l'Agence France Locale ;

**Groupe Agence France Locale** désigne collectivement la Société Territoriale et l'Agence France Locale ;

**Jour Ouvré** signifie tout jour autre que le samedi, le dimanche, un jour férié ou un jour durant lequel les banques sont tenues par la loi d'être fermées en France ou autorisées par la loi à être fermées en France ;

**Membre** signifie le Garant ainsi que toute Collectivité ayant adhéré au Groupe Agence France Locale conformément aux statuts de la Société Territoriale ainsi qu'au Pacte ;

**Modèle de Garantie** signifie le présent document régissant les modalités de la Garantie donnée par le Garant au titre d'un ou plusieurs Engagements de Garantie ;

**Pacte** a le sens qui lui est donné au paragraphe (C) du préambule du présent Modèle de Garantie ;

**Partie** signifie le Garant, l'Agence France Locale ainsi que tout Bénéficiaire ayant accepté de devenir une partie à la présente Garantie ;

**Plafond de la Garantie** a le sens qui lui est donné à l'Article 5 ;

**Plafond Initial** a le sens qui lui est donné à l'Article 5 ;

**Remboursement Effectif** signifie la somme de tout montant effectivement payé au Garant en lien avec la présente Garantie par d'autres Membres, l'Agence France Locale, la Société Territoriale ou une personne ayant bénéficié d'un paiement indu au titre de la présente Garantie ;

**Représentant** a le sens qui lui est donné à l'Article 7 ;

**Site** a le sens qui lui est donné à l'Article 5.2(c) ;

**Société Opérationnelle** a le sens qui lui est donné en comparution du présent Modèle de Garantie ;

**Société Territoriale** a le sens qui lui est donné en comparution du présent Modèle de Garantie ;

**Titres Garantis** a le sens qui lui est donné à l'Article 4.1.

## **2. REGLES D'INTERPRETATION**

### **2.1. Principes Généraux**

- 2.1.1 La signification des termes définis s'applique indifféremment au singulier et au pluriel de ces termes et, le cas échéant, au masculin ou au féminin.
- 2.1.2 Les titres utilisés dans le présent Modèle de Garantie ont été insérés uniquement pour la commodité de lecture et n'affectent ni le sens ni l'interprétation du présent Modèle de Garantie.
- 2.1.3 A moins que le contexte nécessite qu'il en soit autrement, toute référence à une disposition légale s'entend de la disposition telle qu'elle aura été modifiée, remplacée ou codifiée dans la mesure où cette modification, ce remplacement ou cette codification est applicable ou est susceptible de s'appliquer aux opérations stipulées par le présent Modèle de Garantie.
- 2.1.4 Toute référence à un autre document s'entend de ce document tel qu'il pourra être modifié ou remplacé.
- 2.1.5 Les exemples suivant les termes « inclure », « incluant », « notamment », « en particulier » et autres termes ayant le même sens ne sont pas limitatifs.

### **2.2. Modèle de Garantie et Engagements de Garantie**

- 2.2.1 La présente Garantie est basée sur le Modèle de Garantie dans sa version 2016.01 qui a été arrêté par le Conseil d'Administration de la Société Territoriale le 26 novembre 2015.
- 2.2.2 Lors de la conclusion de tout contrat ou acte emportant augmentation de l'Encours de Crédit d'un Membre, ce dernier est invité à signer un Engagement de Garantie au titre duquel il s'engage à consentir une garantie, en application et conformément aux stipulations du présent Modèle de Garantie, dans la limite de la somme des Plafonds Initiaux stipulés dans ledit Engagement de Garantie et les Engagements de Garanties préalables et non expirés.

- 2.2.3 Bien que chaque Engagement de Garantie soit signé à l'occasion de la conclusion d'un contrat ou d'un acte emportant augmentation de l'Encours de Crédit du Garant, l'engagement dudit Garant n'est conditionné qu'à la réalité de l'Encours de Crédit et non à la validité des contrats ou actes ayant conduit à sa conclusion.
- 2.2.4 Chaque Engagement de Garantie fait l'objet d'une approbation par l'organe compétent du Garant, le cas échéant de façon groupée, de façon à garantir la validité de l'engagement dudit Garant.
- 2.3. Pluralité de Modèles de Garantie**
- 2.3.1 Chaque Engagement de Garantie et le Modèle de Garantie constituent ensemble un tout indivisible et le Garant ne peut pas se voir opposer un Modèle de Garantie qu'il n'aurait pas expressément accepté dans un Engagement de Garantie.
- 2.3.2 En cas de conclusion d'un Engagement de Garantie par le Garant faisant référence à un Modèle de Garantie différent de la version 2016.1, les Encours de Crédit dudit Garant feront l'objet d'une individualisation.
- 2.3.3 Les titulaires de Titres Garantis émis jusqu'à la date de signature de l'Engagement de Garantie faisant référence à un Modèle de Garantie donné, pourront se prévaloir, pour la totalité de l'Encours de Garantie dudit Garant au choix, soit du dernier Modèle de Garantie accepté par le Garant dans un Engagement de Garantie à la date d'émission desdits Titres Garantis, soit des Modèles de Garantie postérieurs également acceptés par le Garant dans un Engagement de Garantie, subséquent, étant néanmoins précisé que tout Appel en Garantie devra faire référence à un seul Modèle de Garantie.
- 2.3.4 Les titulaires de Titres Garantis émis postérieurement à la date de signature de l'Engagement de Garantie faisant référence à un Modèle de Garantie postérieur à la version 2016.1 ne pourront se prévaloir que des Modèles de Garantie postérieurs acceptés par le Garant.

## **TITRE II MODALITES DE LA GARANTIE**

### **3. OBJET DE LA GARANTIE**

Le Garant s'engage inconditionnellement et irrévocablement à payer à tout Bénéficiaire, à première demande, toute somme indiquée dans l'Appel en Garantie dans la limite du Plafond de Garantie visé à l'Article 5. L'Appel en Garantie devra être strictement conforme aux exigences du TITRE III de la présente Garantie.

### **4. BENEFICIAIRES DE LA GARANTIE**

- 4.1. La Garantie est conférée au bénéfice de toute personne titulaire d'un titre éligible, la détention d'un titre éligible résultant de :
- (a) l'inscription en compte, dans les registres de l'Agence France Locale ou d'un intermédiaire financier, comme titulaire d'un titre financier dont les modalités indiquent qu'il est éligible au bénéfice de la Garantie ;
  - (b) la détention d'un document signé par l'Agence France Locale indiquant que ce document est éligible au bénéfice de la Garantie ;
- (ci-après un *Titre Garanti*).
- 4.2. La Garantie concerne les Titres Garantis existants ainsi que les Titres Garantis futurs ou à émettre.

## **5. PLAFOND DE LA GARANTIE**

5.1. Le plafond de la Garantie (le *Plafond de la Garantie*) consentie par le Garant est égal à tout instant au montant total de son Encours de Crédit auprès de l'Agence France Locale :

- (a) diminué de tout Appel en Garantie, à l'exception de l'Appel en Garantie pour les besoins duquel doit être calculé le Plafond de la Garantie ;
- (b) augmenté de tout paiement reçu par ce Membre en application d'un Remboursement Effectif ;
- (c) diminué de toute Demande de Remboursement.

5.2. Il est par ailleurs précisé que :

- (a) les éléments conduisant à une réduction du Plafond de la Garantie ne sont plus opposables aux Bénéficiaires à compter de la date à laquelle ils ont appelé la Garantie ;
- (b) en cas d'Appel en Garantie et/ou de Demandes de Remboursement multiples,
  - (i) il sera tenu compte, pour la détermination du Plafond de la Garantie, des demandes reçues le Jour Ouvré précédant la date de calcul ;
  - (ii) il ne sera pas tenu compte des demandes reçues postérieurement au Jour Ouvré précédant la date de calcul et, dans l'hypothèse où le Plafond de la Garantie serait inférieur au total desdites demandes, l'obligation de paiement du Garant bénéficiera aux Bénéficiaires au prorata de leur demandes ;
- (c) tout Bénéficiaire peut à tout moment se prévaloir dans un Appel en Garantie du montant de l'Encours de Crédit estimé au dixième (10<sup>ème</sup>) Jour Ouvré suivant la date d'Appel en Garantie, tel que publié par l'Agence France Locale sur son site internet (le *Site*) pour chaque Membre conformément à l'Article 17.1, ce montant étant réputé faire foi jusqu'à ce qu'une Partie apporte la preuve contraire.

5.3. Afin d'éviter toute ambiguïté, le Plafond de la Garantie ne peut en aucun cas excéder la somme de chaque Plafond Initial stipulé dans chaque Engagement de Garanties dont la Date d'Expiration n'est pas intervenue.

## **6. NATURE JURIDIQUE DE L'OBLIGATION DU GARANT**

6.1. La présente Garantie constitue une garantie autonome au sens de l'article 2321 du Code civil.

6.2. En conséquence, le Garant ne peut opposer ou faire valoir aucune exception ou objection de quelque nature que ce soit (à l'exception de celles figurant à l'article 2321 du Code civil), et notamment toute exception ou objection que l'Agence France Locale pourrait avoir à l'encontre du Bénéficiaire, sous réserve néanmoins du respect des stipulations de la présente Garantie.

6.3. Sous réserve des stipulations de l'Article 14, toutes les stipulations de la présente Garantie conserveront leur plein effet quelle que soit l'évolution de la situation financière, juridique ou autre de l'Agence France Locale ou du Garant. En particulier, la Garantie conservera son plein effet vis-à-vis des Bénéficiaires au cas où l'Agence France Locale demanderait la nomination d'un mandataire *ad hoc* ou d'un conciliateur (ou ferait l'objet d'une telle demande), conclurait un accord amiable avec ses créanciers ou ferait l'objet de l'une des procédures du Livre VI du Code de commerce.

### **TITRE III APPEL DE LA GARANTIE**

#### **7. PERSONNES HABILITEES A APPELER LA GARANTIE**

La présente Garantie pourra être appelée par les personnes suivantes :

- (a) chaque Bénéficiaire, pour ce qui le concerne ;
- (b) le représentant de la masse ou toute personne habilitée à exercer des sûretés ou garanties pour le compte des Bénéficiaires conformément au droit applicable ou aux stipulations des Titres Garantis (le **Représentant**), pour le compte des personnes qu'il est habilité à représenter ; ou
- (c) la Société Territoriale, pour le compte de tout Bénéficiaire.

#### **8. CONDITIONS DE L'APPEL EN GARANTIE**

##### **8.1. Appel par les Bénéficiaires**

L'Appel en Garantie par les Bénéficiaires n'est soumis à aucune condition.

##### **8.2. Appel par les Représentants**

L'Appel en Garantie par les Représentants n'est soumis à aucune condition.

##### **8.3. Appel par la Société Territoriale**

La Société Territoriale peut décider d'appeler la Garantie dans les cas limitativement énumérés ci-dessous :

- (a) en cas d'appel de la Garantie Société Territoriale ;
- (b) en cas de demande de l'Agence France Locale de procéder à un Appel en Garantie (une **Demande d'Appel**).

#### **9. MODALITES D'APPEL**

##### **9.1. Principe**

- 9.1.1 Une demande de paiement qui remplit, en substance et formellement, les exigences stipulées par le présent acte (en ce compris les modèles d'Appels en Garantie figurant en Annexe) constitue un appel en garantie pour les besoins de la présente Garantie (un **Appel en Garantie**). La Garantie peut-être appelée en une ou plusieurs fois.
- 9.1.2 Un Appel en Garantie effectué pour un montant supérieur au Plafond de la Garantie sera réputé avoir été fait pour un montant égal au Plafond de la Garantie sans que cela remette en cause sa validité.
- 9.1.3 Un Appel en Garantie doit nécessairement être libellé en euros (EUR) ou toute autre devise ayant cours légal en France.
- 9.1.4 Un Appel en Garantie doit nécessairement indiquer sur quel Modèle de Garantie il est basé. Néanmoins, et conformément aux stipulations de l'Article 2.2, un Appel en Garantie peut bénéficier de la totalité du Plafond de la Garantie, y compris lorsque le Plafond de la Garantie résulte de la conclusion de plusieurs Engagements de Garantie par le Garant.



9.1.5 Un Appel en Garantie doit nécessairement être rédigé en français.

9.1.6 Une demande de paiement non conforme à ces exigences ne sera pas considérée comme valable et sera réputée ne jamais avoir été émise.

## **9.2. Appel par les Bénéficiaires**

9.2.1 Tout Appel en Garantie par un Bénéficiaire devra être formulé au moyen d'une demande écrite strictement conforme au modèle figurant en Annexe B, laquelle devra être signée par une personne dûment autorisée par le Bénéficiaire concerné et être notifiée au Garant avec copie à la Société Territoriale.

9.2.2 Tout Appel en Garantie par un Bénéficiaire devra être accompagné, à peine de nullité, des documents suivants :

- (a) la copie des documents juridiques relatifs aux Titres Garantis, avec indication de la clause stipulant que lesdits titres bénéficient de la Garantie ;
- (b) pour les Titres Garantis émis sous forme de titres financiers, l'attestation d'inscription en compte ;
- (c) la déclaration sur l'honneur du Bénéficiaire indiquant
  - (i) l'existence d'un défaut de paiement, sans que cette déclaration ne puisse remettre en cause le caractère autonome de la Garantie ;
  - (ii) qu'il n'a pas réalisé d'appel en garantie au titre de la Garantie Société Territoriale en vue du recouvrement de la même somme (ou que cet appel n'a pas été honoré conformément aux termes de ladite Garantie Société Territoriale), en tout hypothèse sans que cette déclaration ne préjudicie au droit du Bénéficiaire de diviser son appel ;
  - (iii) qu'il n'a pas réalisé d'appel en garantie au titre de garanties consenties par d'autres Membres en vue du recouvrement de la même somme (ou que ces appels n'ont pas été honorés conformément aux termes desdites garanties), en tout hypothèse sans que cette déclaration ne préjudicie au droit du Bénéficiaire de diviser son appel ;
- (d) le relevé d'identité bancaire sur lequel les sommes appelées doivent être virées dans l'hypothèse où les modalités des Titres Garantis concernés ne rendent pas obligatoire le paiement par l'intermédiaire d'un système de compensation ou de règlement-livraison de titres.

## **9.3. Appel par un Représentant**

9.3.1 Tout Appel en Garantie par un Représentant devra être formulé au moyen d'une demande écrite strictement conforme au modèle figurant en Annexe C, laquelle devra être signée par le Représentant ou une personne dûment habilitée par ce dernier conformément aux dispositions légales applicables et être notifiée au Garant avec copie à la Société Territoriale.

9.3.2 Tout Appel en Garantie par un Représentant devra être accompagné, à peine de nullité, des documents suivants :

- (a) la copie des documents juridiques relatifs aux Titres Garantis, avec indication de la clause stipulant que lesdits titres bénéficient de la Garantie ;

- (b) la liste des titulaires de Titres Garantis concernés par l'appel et l'allocation du montant appelé entre lesdits Titulaires ou, le cas échéant, les modalités d'allocation et de paiement si les Titres Garantis sont admis dans un système de compensation ou de règlement-livraison ;
- (c) la déclaration sur l'honneur du Représentant indiquant
  - (i) l'existence d'un défaut de paiement, sans que cette déclaration ne puisse remettre en cause le caractère autonome de la Garantie ;
  - (ii) qu'il n'a pas réalisé d'appel en garantie au titre de la Garantie Société Territoriale en vue du paiement de la même somme (ou que cet appel n'a pas été honoré conformément aux termes de ladite Garantie Société Territoriale), en toute hypothèse, sans que cette déclaration ne préjudicie au droit du demandeur de diviser son appel ;
  - (iii) qu'il n'a pas réalisé d'appel en garantie au titre de garanties consenties par d'autres Membres en vue du paiement de la même somme (ou que ces appels n'ont pas été honorés conformément aux termes desdites garanties), en toute hypothèse, sans que cette déclaration ne préjudicie au droit du Bénéficiaire de diviser son appel ;
- (d) le relevé d'identité bancaire sur lequel les sommes appelées doivent être virées dans l'hypothèse où les modalités des Titres Garantis concernés ne rendent pas obligatoire le paiement par l'intermédiaire d'un système de compensation ou de règlement-livraison de titres ;
- (e) une copie du document en vertu duquel le Représentant a été nommé ou a le droit d'agir au nom des Bénéficiaires.

#### **9.4. Appel par la Société Territoriale**

- 9.4.1 Tout Appel en Garantie par la Société Territoriale devra être formulé au moyen d'une demande écrite strictement conforme au modèle figurant en Annexe D, laquelle devra être signée par le Directeur Général de la Société Territoriale ou par toute personne dûment habilitée à cet effet conformément aux dispositions légales applicables.
- 9.4.2 Tout Appel en Garantie par la Société Territoriale résultant d'un appel de la Garantie Société Territoriale devra être accompagné, à peine de nullité, des documents suivants :
- (a) la copie de l'appel reçu au titre de la Garantie Société Territoriale, y compris ses annexes ou la copie de la Demande d'Appel émise par l'Agence France Locale, à l'exclusion de ses annexes ;
  - (b) la déclaration sur l'honneur du demandeur confirmant l'appel de la Garantie Société Territoriale ou l'existence d'une Demande d'Appel ;
  - (c) la liste des titulaires de Titres Garantis concernés par l'appel et l'allocation du montant appelé entre lesdits titulaires ou, le cas échéant, les modalités d'allocation et de paiement si les Titres Garantis sont admis dans un système de compensation ou de règlement-livraison ;
  - (d) le relevé d'identité bancaire du compte ouvert dans les livres de la Caisse des dépôts et consignations pour le compte des titulaires de Titres Garantis visés au paragraphe (c) ci-dessus, sur lequel les sommes appelées doivent être virées accompagné de la copie de l'instruction de paiement visée à l'Article 9.4.3.

- 9.4.3 En cas d'Appel en Garantie, la Société Territoriale instruit, simultanément à l'émission de l'Appel en Garantie, la Caisse des dépôts et consignations de payer les titulaires de Titres Garantis visés à l'Article 9.4.2(c) à la date à laquelle les sommes appelées leur seraient dues par l'Agence France Locale.
- 9.4.4 La notification d'appel devra également indiquer la date à laquelle le versement des fonds appelés devra avoir été effectué.
- 9.4.5 La forme et les modalités des Demandes d'Appels sont arrêtées par le Conseil d'Administration et ne sont pas une condition de validité de l'Appel en Garantie effectué par la Société Territoriale.

#### **TITRE IV PAIEMENT AU TITRE DE LA GARANTIE**

### **10. DATE DE PAIEMENT**

#### **10.1. Libération en cas d'appel par les Bénéficiaires ou leurs Représentants**

En cas d'Appel en Garantie par les Bénéficiaires ou leurs Représentants, le Garant devra payer le montant appelé au plus tard cinq (5) Jours Ouvrés après la date de réception de l'Appel en Garantie.

#### **10.2. Libération en cas d'appel par la Société Territoriale**

En cas d'Appel en Garantie par la Société Territoriale, le Garant devra payer le montant appelé au plus tard cinq (5) Jours Ouvrés après la date de réception de l'Appel en Garantie ou à toute date ultérieure stipulée dans l'Appel en Garantie.

### **11. MODALITES DE PAIEMENTS**

#### **11.1. Compte et mode de paiement**

Les fonds doivent être versés par virement bancaire sur le compte indiqué dans l'Appel en Garantie.

#### **11.2. Devise de paiement**

Les fonds doivent être versés en euros (EUR) ou toute autre devise ayant cours légal en France.

#### **TITRE V DUREE DE LA GARANTIE**

### **12. DATE D'EFFET**

La présente Garantie entre en vigueur à la date de signature par le Membre d'un Engagement de Garantie.

### **13. TERME**

#### **13.1. Date d'Expiration**

La Garantie prend fin à la date d'échéance stipulée dans l'Engagement de Garantie (la *Date d'Expiration*).

#### **13.2. Effet du terme**

La Garantie ne peut plus faire l'objet d'aucun d'Appel en Garantie à l'issue de la Date d'Expiration.

## **14. RESILIATION ANTICIPEE**

### **14.1. Cas de résiliation anticipée**

Nonobstant les stipulations de l'Article 13, la Garantie peut être résiliée par anticipation :

- (a) à tout moment avec l'accord du Garant, de la Société Territoriale et de l'Agence France Locale ; ou
- (b) en cas d'ouverture d'une procédure du Livre VI du Code de commerce à l'encontre de l'Agence France Locale, à la demande du Garant ; ou
- (c) de façon automatique, en cas de signature par le Garant d'un Engagement de Garantie visant une version ultérieure de Modèle de Garantie.

### **14.2. Effet de la résiliation anticipée**

- 14.2.1 La résiliation de la Garantie ne limite pas les capacités d'appel des titulaires de Titres Garantis dont les Titres Garantis sont antérieurs à la date de résiliation.
- 14.2.2 Aucune personne ne pourra en revanche se prévaloir de la Garantie à raison d'un titre financier ou d'un document postérieur à la date de résiliation.

## **TITRE VI RECOURS**

## **15. SUBROGATION**

En cas de paiement de toute somme au titre d'un Appel en Garantie, le Garant est subrogé dans les droits du Bénéficiaire à hauteur du montant payé et sur la base du Titre Garanti ayant servi de fondement à l'Appel en Garantie.

## **16. RECOURS ENTRE LES MEMBRES**

En cas de paiement de toute somme au titre d'un Appel en Garantie, le Garant bénéficie d'un recours personnel contre les autres Membres dont les modalités sont stipulées dans le Pacte.

## **TITRE VII COMMUNICATION**

## **17. INFORMATION DES BENEFICIAIRES**

- 17.1. L'Agence France Locale s'engage à rendre publiques, sur son Site, à tout moment, les informations suivantes :
  - (a) l'Encours de Crédit de chaque Membre le premier (1<sup>er</sup>) Jour Ouvré précédant la date de mise à jour du Site ou à toute date ultérieure ;
  - (b) l'Encours de Crédit estimé de chaque Membre, en l'absence de remboursement anticipé de tout ou partie de l'encours consenti le dixième (10<sup>ème</sup>) Jour Ouvré suivant la date de mise à jour du Site ;
  - (c) l'allocation des Encours de Crédit susvisés par version des Modèles de Garantie ;
  - (d) l'adresse et la personne à qui doit être envoyé un Appel en Garantie pour chaque Garant ;

(e) le montant des Appels en Garantie dont elle a connaissance.

17.2. L'Agence France Locale s'engage à mettre à jour le Site chaque Jour Ouvré.

17.3. L'Agence France Locale s'engage à souscrire un contrat avec un prestataire de service informatique externe qui sera en mesure et aura l'obligation de publier les informations susvisées sur un site internet de secours en cas de défaillance du Site. En cas de défaillance financière de l'Agence France Locale, ce dernier aura l'obligation de maintenir l'information accessible pendant une période minimale de six (6) mois à compter de l'ouverture d'une procédure de règlement ou de liquidation judiciaire à l'encontre de l'Agence France Locale.

## **18. PUBLICITE**

L'Agence France Locale est autorisée à porter à la connaissance de tout Bénéficiaire par tout moyen de son choix, l'existence et les termes de la présente Garantie.

## **19. NOTIFICATIONS**

19.1. Toute notification ou communication au titre de la présente Garantie, y compris tout Appel en Garantie, devra être effectuée par écrit et adressée, au choix de l'émetteur de la notification :

(a) par lettre recommandée avec demande d'avis de réception ;

(b) par remise en main propre contre décharge, que ce soit par l'émetteur de la notification lui-même ou par porteur ou service de courrier rapide ; ou

(c) par huissier de justice.

19.2. Toute communication faite ou tout document envoyé par une personne à une autre au titre de la Garantie ou concernant celle-ci produira ses effets à compter de :

(a) sa réception attestée par l'avis de réception, la décharge ou l'huissier de justice ;

(b) du Jour Ouvré suivant la présentation de la notification attestée par l'avis de dépôts, un tiers ou l'huissier de justice.

19.3. Toute notification ou communication au Garant, à l'Agence France Locale ou à la Société Territoriale devra être adressée à l'adresse indiquée sur le Site.

## **TITRE VIII STIPULATIONS FINALES**

## **20. IMPOTS ET TAXES**

20.1. Tout paiement dû par le Garant sera effectué sans aucune retenue à la source ou prélèvement au titre de tout impôt ou taxe de toute nature, imposé, levé ou recouvré par ou pour le compte de l'Etat, ou l'une de ses autorités ayant le pouvoir de lever l'impôt, à moins que cette retenue à la source ou ce prélèvement ne soit prévu par la loi ou toute convention internationale applicable.

20.2. Si en vertu de la législation française, les paiements dus par le Garant au titre de la Garantie devaient être soumis à un prélèvement ou à une retenue au titre de tout impôt ou taxe, présent ou futur, le Garant ne procédera à aucune majoration des paiements.

**21. DROIT APPLICABLE ET TRIBUNAUX COMPETENTS**

21.1. La présente Garantie est régie par le droit français.

21.2. Tout litige relatif à la présente Garantie sera de la compétence exclusive du Tribunal de grande instance compétent.

## ANNEXE A

### MODELE D'ENGAGEMENT DE GARANTIE



---

### **ENGAGEMENT DE GARANTIE**

---

[Désignation du Garant], représenté[e] par [●] en sa qualité de [●]

- consent une garantie autonome à première demande dont les modalités sont régies par le Modèle de Garantie Version 2016.1 dont une copie est annexée au présent Engagement de Garantie ;
- le montant initial de la garantie consentie en application du présent Engagement de Garantie est de \_\_\_\_\_ ( \_\_\_\_\_ ) euros<sup>18</sup> (le *Plafond Initial*) ;
- le présent Engagement de Garantie expirera le \_\_\_\_\_ (la *Date d'Expiration*)<sup>19</sup> ;
- déclare que le présent Engagement de Garantie a été approuvé par son organe délibérant conformément aux dispositions légales et réglementaires et, le cas échéant, ses documents constitutifs ;
- déclare accepter sans réserve les stipulations du Modèle de Garantie.

Le présent Engagement de Garantie est régi par le droit français et sera interprété conformément à celui-ci.

Tout litige relatif notamment à la validité, l'interprétation ou l'exécution du présent Engagement de Garantie relèvera de la compétence exclusive du Tribunal de grande instance compétent.

Fait à [●]

Le [●]

Pour le Garant<sup>20</sup> Pour l'Agence France Locale

En présence de la Société Territoriale<sup>21</sup>

---

<sup>18</sup> Indication du montant en chiffres et en lettres obligatoire.

<sup>19</sup> La date d'expiration doit être au plus tôt quarante-cinq (45) Jours Ouvrés après la date d'échéance contractuelle de l'acte ou du contrat ayant conduit à la signature de l'Engagement de Garantie.

<sup>20</sup> Signature précédée de la mention manuscrite « bon pour garantie autonome à première demande d'un montant plafond de [Plafond Initial, en chiffres et en lettres] euros ».

<sup>21</sup> Un pouvoir général de contresigner les Engagements de Garantie pourrait être consenti par la Société Territoriale à l'Agence France Locale.

**ANNEXE B**  
**MODELE D'APPEL EN GARANTIE**  
**APPEL PAR UN BENEFICIAIRE**

A : [Coordonnées du Garant figurant sur le Site]

avec Agence France Locale – Société Territoriale  
copie A l'attention de Monsieur le Directeur Général  
à [Coordonnées de la Société Territoriale figurant  
sur le Site]

Date : [insérer la date]

**Lettre recommandée avec demande d'avis de réception ou Courrier remis en main propre contre décharge**

**Demande de paiement au titre de la Garantie Autonome à Première Demande version 2016.1**

Madame, Monsieur,

1. Nous faisons référence à la garantie à première demande que vous avez consentie conformément au Modèle de Garantie version 2016.1 arrêté par le Conseil d'Administration de la société Agence France Locale – Société Territoriale (la **Garantie**) dont nous déclarons accepter le bénéfice et l'ensemble des stipulations.
2. A moins qu'ils ne soient autrement définis dans le présent Appel en Garantie, les termes ou expressions commençant par une majuscule utilisés ci-après ont le sens qui leur est attribué dans la Garantie.
3. Nous constatons qu'à la date de la présente, l'Agence France Locale ne nous a pas payé la somme de [indiquer le montant] euros (le **Montant Réclamé**). **Le détail du Montant Réclamé ainsi que des Titres Garantis figure ci-dessous :**

| ISIN* | Common Code* | Date du Titre Garanti | Date d'échéance du Titre Garanti | Montant impayé (principal) | Montant impayé (intérêts) | Autres montants dus impayés (intérêts de retard, frais, etc.) | Montant total impayé |
|-------|--------------|-----------------------|----------------------------------|----------------------------|---------------------------|---|----------------------|
|       |              |                       |                                  |                            |                           |   |                      |
|       |              |                       |                                  |                            |                           |   |                      |

\* si applicable

4. Nous certifions qu'à la date des présentes, et sans que cela puisse remettre en cause le caractère autonome de la Garantie :
  - (a) le Montant Réclamé est dû et exigible conformément à (aux) (l')article(s) [insérer le(s) numéro(s) de (l')article] des modalités des Titres Garantis [en cas de Titres Garantis émis dans le cadre de différents programmes d'émission, préciser ces programmes et leurs modalités] [et qu'il n'a pas été payé pendant une période de plus de [\_\_\_] Jours Ouvrés après sa date d'exigibilité (après expiration des périodes de grâce applicables et des périodes de règlement amiable prévues par les Modalités des Titres Garantis)] ; et



- (b) le Montant Réclamé n'a pas fait l'objet d'une demande de paiement au titre de la Garantie Société Territoriale (ou cette demande de paiement n'a pas été honorée conformément aux termes de ladite Garantie Société Territoriale) ;
- (c) le Montant Réclamé n'a pas fait l'objet d'une demande de paiement au titre de garanties consenties par d'autres Membres (ou ces demandes de paiement n'ont pas été honorées conformément aux termes desdites garanties).

5. Conformément à l'Article 9.2 de la Garantie, vous trouverez ci-joint :

- (a) la copie des documents juridiques relatifs aux Titres Garantis, avec indication de la clause indiquant que lesdits titres bénéficient de la Garantie ;
- (b) pour les Titres Garantis émis sous forme de titres financiers, l'attestation d'inscription en compte ;
- (c) la déclaration sur l'honneur du Bénéficiaire indiquant l'existence d'un défaut de paiement ;
- (d) le relevé d'identité bancaire sur lequel les sommes appelées doivent être virées.

6. Conformément aux termes du TITRE III de la Garantie, nous vous demandons, en votre qualité de Garant au titre de la Garantie, de nous payer le Montant Réclamé.

7. Conformément aux termes de l'Article 10.1 de la Garantie, le Montant Réclamé doit être payé dans le délai de cinq (5) Jours Ouvrés suivant la date de réception du présent Appel en Garantie.

8. [Le Montant Réclamé devra être payé sur le compte bancaire ayant les références suivantes : **[insérer le numéro IBAN du compte]**, ouvert dans les livres de **[insérer le nom de l'établissement teneur de compte]**.]<sup>22</sup>

Nous vous prions d'agréer, Madame, Monsieur, l'expression de nos salutations distinguées.

---

**Pour [Insérer le nom du Bénéficiaire]**

en qualité de Bénéficiaire

Par : **[Insérer le nom du signataire]**

Titre : **[Insérer le titre du signataire]**

---

<sup>22</sup> Dans l'hypothèse où les modalités des Titres Garantis concernés ne rendent pas obligatoire le paiement par l'intermédiaire d'un système de compensation ou de règlement-livraison.

## ANNEXE C

### MODELE D'APPEL EN GARANTIE APPEL PAR UN REPRESENTANT

A : [Coordonnées du Garant figurant sur le Site]

avec Agence France Locale – Société Territoriale  
copie à A l'attention de Monsieur le Directeur Général  
[Coordonnées de la Société Territoriale figurant  
sur le Site]

Date : [insérer la date]

#### Lettre recommandée avec demande d'avis de réception ou Courrier remis en main propre contre décharge

#### **Demande de paiement au titre de la Garantie Autonome à Première Demande version 2016.1**

Madame, Monsieur,

1. Nous faisons référence à la garantie à première demande que vous avez consentie conformément au Modèle de Garantie version 2016.1 arrêté par le Conseil d'Administration de la société Agence France Locale – Société Territoriale (la **Garantie**) dont nous déclarons au nom et pour le compte des titulaires de Titres Garantis que nous représentons accepter le bénéfice et l'ensemble des stipulations.
2. A moins qu'ils ne soient autrement définis dans le présent Appel en Garantie, les termes ou expressions commençant par une majuscule utilisés ci-après ont le sens qui leur est attribué dans la Garantie.
3. Nous constatons qu'à la date de la présente, l'Agence France Locale n'a pas payé la somme de [indiquer le montant] euros (le **Montant Réclamé**) **aux titulaires de Titres Garantis dont nous sommes les Représentants. Le détail du Montant Réclamé ainsi que des Titres Garantis figure ci-dessous :**

| ISIN* | Common Code* | Date du Titre Garanti | Date d'échéance du Titre Garanti | Montant impayé (principal) | Montant impayé (intérêts) | Autres montants dus impayés (intérêts de retard, frais, etc.) | Montant total impayé |
|-------|--------------|-----------------------|----------------------------------|----------------------------|---------------------------|---|----------------------|
|       |              |                       |                                  |                            |                           |   |                      |
|       |              |                       |                                  |                            |                           |   |                      |

\* si applicable

4. Nous certifions qu'à la date des présentes, et sans que cela puisse remettre en cause le caractère autonome de la Garantie :
  - (a) le Montant Réclamé est dû et exigible conformément à (aux) (l')article(s) [insérer le(s) numéro(s) de (l')article] des modalités des Titres Garantis [en cas de Titres Garantis émis dans le cadre de différents programmes d'émission, préciser ces programmes et leurs modalités] [et qu'il n'a pas été payé pendant une période de plus de [\_\_\_] Jours Ouvrés après sa date d'exigibilité (après expiration des périodes de grâce applicables et des périodes de règlement amiable prévues par les Modalités des Titres Garantis) ;] et

- (b) le Montant Réclamé n'a pas fait l'objet d'une demande de paiement au titre de la Garantie Société Territoriale (ou cette demande de paiement n'a pas été honorée conformément aux termes de ladite Garantie Société Territoriale) ;
- (c) le Montant Réclamé n'a pas fait l'objet d'une demande de paiement au titre de garanties consenties par d'autres Membres (ou ces demandes de paiement n'ont pas été honorées conformément aux termes desdites garanties).

5. Conformément à l'Article 9.3 de la Garantie, vous trouverez ci-joint :

- (a) la copie des documents juridiques relatifs aux Titres Garantis, avec indication de la clause indiquant que lesdits titres bénéficient de la Garantie ;
- (b) la liste des titulaires de Titres Garantis concernés par l'appel et l'allocation du montant appelé entre lesdits Titulaires ;
- (c) la déclaration sur l'honneur du Représentant indiquant l'existence d'un défaut de paiement ;
- (d) le relevé d'identité bancaire sur lequel les sommes appelées doivent être virées ;
- (e) une copie du document en vertu duquel le Représentant a été nommé ou a le droit d'agir au nom des Bénéficiaires.

6. Conformément aux termes du TITRE III de la Garantie, nous vous demandons, en votre qualité de Garant au titre de la Garantie, de payer le Montant Réclamé.

7. Conformément aux termes de l'Article 10.1 de la Garantie, le Montant Réclamé doit être payé dans le délai de cinq (5) Jours Ouvrés suivant la date de réception du présent Appel en Garantie.

8. [Le Montant Réclamé devra être payé sur le compte bancaire ayant les références suivantes : *[insérer le numéro IBAN du compte]*, ouvert dans les livres de *[insérer le nom de l'établissement teneur de compte]*.]<sup>23</sup>

Nous vous prions d'agréer, Madame, Monsieur, l'expression de nos salutations distinguées.

---

**Pour *[Insérer le nom du Représentant]***

en qualité de [préciser la qualité du Représentant l'autorisant à agir]

Par : ***[Insérer le nom du signataire]***

Titre : ***[Insérer le titre du signataire]***

---

<sup>23</sup> Dans l'hypothèse où les modalités des Titres Garantis concernés ne rendent pas obligatoire le paiement par l'intermédiaire d'un système de compensation ou de règlement-livraison.

**ANNEXE D**  
**MODELE D'APPEL EN GARANTIE**  
**APPEL PAR LA SOCIETE TERRITORIALE**

A : [Coordonnées du Garant figurant sur le Site]

**Date :** [insérer la date]

**Lettre recommandée avec demande d'avis de réception ou Courrier remis en main propre contre décharge**

**Demande de paiement au titre de la Garantie Autonome à Première Demande version 2016.1**

Madame, Monsieur,

1. Nous faisons référence à la garantie à première demande que vous avez consentie conformément au Modèle de Garantie version 2016.1 arrêté par le Conseil d'Administration de la société Agence France Locale – Société Territoriale (la **Garantie**).
2. A moins qu'ils ne soient autrement définis dans le présent Appel en Garantie, les termes ou expressions commençant par une majuscule utilisés ci-après ont le sens qui leur est attribué dans la Garantie.
3. Nous vous informons que la Société Territoriale vient de recevoir [un appel en garantie au titre de la Garantie Société Territoriale / une Demande d'Appel en Garantie] pour un montant total de [indiquer le montant] euros (le **Montant Réclamé**).
4. En conséquence, nous vous demandons de payer le Montant Réclamé aux titulaires de Titres Garantis conformément au détail figurant ci-dessous :

| ISIN* | Common Code* | Date du Titre Garanti | Date d'échéance du Titre Garanti | Montant (principal) | Montant (intérêts) | Autres montants dus (intérêts de retard, frais, etc.) | Montant total |
|-------|--------------|-----------------------|----------------------------------|---------------------|--------------------|---|---------------|
|       |              |                       |                                  |                     |                    |   |               |
|       |              |                       |                                  |                     |                    |   |               |

\* si applicable

5. Conformément à l'Article 9.4 de la Garantie, vous trouverez ci-joint :
  - (a) la copie de l'appel reçu au titre de la Garantie Société Territoriale, y compris ses annexes ou la copie de la Demande d'Appel émise par l'Agence France Locale, à l'exclusion de ses annexes ;
  - (b) la déclaration sur l'honneur de la Société Territoriale confirmant l'appel de la Garantie Société Territoriale ou l'existence d'une Demande en Paiement ;
  - (c) la liste des titulaires de Titres Garantis concernés par l'appel et l'allocation du montant appelé entre lesdits Titulaires ;
  - (d) le relevé d'identité bancaire du compte ouvert dans les livres [de l'Agence France Locale / la Caisse des dépôts et consignations] au nom de la Société Territoriale et pour le compte des titulaires de Titres Garantis visés au paragraphe 9.4.2 ci-dessus, sur lequel les sommes

appelées doivent être virées accompagné de la copie de l'instruction de paiement visée à l'Article 9.4.3.

6. Conformément aux termes du TITRE III de la Garantie, nous vous demandons, en votre qualité de Garant au titre de la Garantie, de payer le Montant Réclamé.
7. Conformément aux termes de l'Article 10.2 de la Garantie, le Montant Réclamé doit être payé [dans le délai de cinq (5) Jours Ouvrés suivant la date de réception du présent Appel en Garantie / le \_\_\_\_\_].
8. Le Montant Réclamé devra être payé sur le compte bancaire ayant les références suivantes : ***[insérer le numéro IBAN du compte]***, ouvert dans les livres de la Caisse des dépôts et consignations.

Nous vous prions d'agréer, Madame, Monsieur, l'expression de nos salutations distinguées.

---

**Pour la Société Territoriale**

Par : ***[Insérer le nom du signataire]***

Titre : ***[Insérer le titre du signataire]***

## 4. DESCRIPTION DE LA ST

### 4.1 Description de l'actionnaire de référence direct : la ST

#### (a) Information concernant la ST

##### (i) Historique et évolution de la ST

###### (A) Dénomination sociale et nom commercial

La dénomination sociale de la ST est « Agence France Locale – Société Territoriale ».

###### (B) Lieu et numéro d'immatriculation

La ST est immatriculée au Registre du commerce et des sociétés de Paris sous le numéro 799 055 629.

###### (C) Date de constitution et durée de vie de l'Emetteur

La ST a été constituée le 3 décembre 2013 sous la forme d'une société anonyme à Conseil d'administration, sur le fondement des dispositions de l'article 35 de la Loi du 26 juillet 2013.

La durée de vie de la ST est de 99 ans à compter de son immatriculation au Registre du commerce et des sociétés, soit une période courant jusqu'au 8 décembre 2112, sauf cas de prorogation ou dissolution anticipée.

###### (D) Renseignements généraux

###### I. Siège social

L'adresse du siège social et les coordonnées téléphoniques et internet de la ST sont les suivantes :

Agence France Locale – Société Territoriale  
41, quai d'Orsay, 75007 Paris, France  
Tél. : +33 (0)9 70 81 85 17  
Fax : +33 (0) 4 84 88 26 46  
Site Internet : <https://www.agence-France-locale.fr/>  
E-mail : [EMTN@afl-banque.fr](mailto:EMTN@afl-banque.fr)

###### II. Forme juridique

La ST est une société anonyme à Conseil d'administration de droit français, régie par les dispositions du Code de commerce.

###### III. Législation applicable

Sous réserve des dispositions législatives et réglementaires relatives aux compagnies financières, notamment les articles du Code monétaire et financier qui leur sont applicables, elle est régie par la

législation commerciale, notamment par les articles L. 210-1 et suivants du Code de commerce, ainsi que ses statuts.

La ST est une compagnie financière holding au sens de l'article L. 517-1 du Code monétaire et financier.

(ii) Investissements

Conformément au Pacte, la ST affecte annuellement au moins 95 % des montants qui lui sont apportés à l'Emetteur dans le cadre d'augmentations de capital ou, le cas échéant et sous réserve des conséquences en matière prudentielle, de prêts d'actionnaires.

(b) Aperçu des activités

L'objet social de la ST est indiqué à l'article 2 de ses statuts. La ST a une activité de compagnie financière holding consistant principalement en :

- La représentation des actionnaires ;
- dans l'hypothèse où la Garantie ST ou les Garanties Membres seraient appelées, piloter la mise en œuvre du mécanisme de garantie.
- La nomination des membres du Conseil de surveillance de l'établissement de crédit ;
- La fixation des grandes orientations stratégiques et le cadre d'appétit au risque ; et

(c) La promotion du modèle, conjointement avec l'AFL, auprès des Collectivités locales en vue de l'augmentation du nombre de Membres actionnaires. Organes d'administration et de direction

La gouvernance de la ST repose sur la dissociation des fonctions entre la direction générale de la ST et son administration.

(i) Composition des organes d'administration et de direction

(A) Direction générale

La direction générale de la ST à la date du présent Prospectus de Base est assurée par un Directeur général et un Directeur général délégué :

| <i>Prénom, Nom<br/>Date et lieu de<br/>naissance</i>                                  | <i>Fonctions<br/>Adresse<br/>professionnelle</i>      | <i>Mandats et fonctions<br/>exercés au sein du Groupe<br/>à la date du présent<br/>Prospectus de Base</i> | <i>Mandats et fonctions exercés en dehors du<br/>Groupe au 11 juillet 2024</i>  |
|---|---|---|---|
| Monsieur Olivier<br>Landel<br>Né le 9 janvier 1963 à<br>Paramé (Saint-Malo-<br>35400) | Directeur général<br>41 quai d'Orsay –<br>75007 Paris | Membre du Conseil de<br>surveillance de l'Emetteur  | – Membre du Conseil scientifique de<br>l'Observatoire TERRITORIA<br>– Membre du conseil stratégique de l'École<br>urbaine de Sciences-po Paris<br>– Membre du Conseil d'administration de<br>l'HEDATE |

| <i>Prénom, Nom<br/>Date et lieu de naissance</i>               | <i>Fonctions<br/>Adresse professionnelle</i>               | <i>Mandats et fonctions exercés au sein du Groupe à la date du présent Prospectus de Base</i> | <i>Mandats et fonctions exercés en dehors du Groupe au 11 juillet 2024</i>  |
|--|--|---|---|
| Monsieur Yves Millardet<br>Né le 24 août 1964 à Vannes (56260) | Directeur général délégué<br>41 quai d'Orsay – 75007 Paris | Président du Directoire de l'Emetteur   | <ul style="list-style-type: none"> <li>– Représentant permanent de l'Agence France Locale, membre du bureau du Conseil d'administration de l'OCBF</li> <li>– Gérant SCI 3 plage</li> <li>– Gérant SCI 13 Koz-Ker</li> <li>– Membre du Conseil d'administration de l'EAPB (<i>European Association of Public Banks</i>)</li> </ul> |

(B) Conseil d'administration

Conformément aux dispositions statutaires en vigueur, les actionnaires ont procédé lors de l'assemblée générale annuelle du 21 mai 2024, au renouvellement de la composition du Conseil d'administration. Dans l'objectif d'assurer une gouvernance partagée entre l'ensemble des catégories de Membres, les actionnaires ont procédé à la désignation de leurs représentants au sein du Conseil d'administration, par typologie d'actionnaires (blocs électoraux) conformément aux dispositions statutaires applicables.

La composition du Conseil d'administration à la date du présent Prospectus de Base est détaillée ci-dessous :

| <i>Prénom, Nom<br/>Date et lieu de naissance</i>                                       | <i>Mandats et fonctions exercées, et le cas échéant, attributions spécifiques<br/>Adresse professionnelle</i> | <i>Mandats et fonctions exercés au sein du Groupe à la date du présent Prospectus de Base</i> | <i>Mandats et fonctions exercés en dehors du Groupe au 27 mars 2024</i>   |
|--|---|---|---|
| <b>Madame Marie Ducamin</b><br>Née le 11 août 1967 à Saint-Denis (93)                  | Présidente du Conseil d'administration et administratrice<br>41 quai d'Orsay – 75007 Paris                    | Vice-présidente et membre du Conseil de surveillance de l'Emetteur                            | <ul style="list-style-type: none"> <li>– Vice-présidente déléguée aux finances et à la commande publique de la Métropole de Rennes</li> <li>– Maire de la commune de Saint-Jacques-de-la-Lande (35)</li> <li>– Membre du Conseil d'administration de l'Association Nationale des Pôles d'Equilibre Territoriaux et Ruraux et des Pays (ANPP – Territoires de projet)</li> <li>– Membre du Comité des Finances Locales</li> <li>– Administratrice – Association des maires d'Ille-et-Vilaine</li> <li>– Vice-présidente d'Archipel Habitat (OPH de Rennes Métropole)</li> <li>– Administratrice de la SEM des transports collectifs de Rennes Métropole -Trajectoires-Semtcar</li> <li>– Administratrice de la SPL de Rennes Métropole - Citédia Métropole</li> <li>–</li> </ul> |
| <b>Monsieur Sacha Briand</b><br>Né le 11 décembre 1969 à Villeneuve Saint Georges (94) | Vice-Président du Conseil d'administration et administrateur<br>41 quai d'Orsay – 75007 Paris                 | Président et membre du Conseil de surveillance de l'Emetteur                                  | <ul style="list-style-type: none"> <li>– Vice-président de la Métropole de Toulouse, chargé des finances</li> <li>– Adjoint au Maire de la ville de Toulouse, chargé des finances, des élections et e la modernisation de l'action publique</li> </ul>  |



| <i>Prénom, Nom<br/>Date et lieu de<br/>naissance</i> | <i>Mandats et fonctions<br/>exercées, et le cas échéant,<br/>attributions spécifiques<br/>Adresse professionnelle</i> | <i>Mandats et fonctions<br/>exercés au sein du Groupe<br/>à la date du présent<br/>Prospectus de Base</i> | <i>Mandats et fonctions exercés en dehors du Groupe<br/>au 27 mars 2024</i>   |
|--|---|---|---|
|  |   |   | <ul style="list-style-type: none"> <li>– Conseiller Régional de la Région Occitanie, membre de la Commission Finances et de la Commission Transports et Infrastructures</li> <li>– Membre du Conseil d’administration de la SEM du MINT</li> <li>– Président de l’EPFL du Grand Toulouse</li> <li>– Membre du conseil syndical du SDEHG</li> <li>– Membre du Comité syndical de SM Tisséo Collectivité</li> <li>– Membre du Conseil d’administration de SPL Tisséo Ingénierie</li> <li>– Membre du Conseil d’administration EPIC Tisséo Voyageurs</li> <li>– Avocat au barreau de Toulouse, droit public</li> </ul> |

| <i>Prénom, Nom<br/>Date et lieu de<br/>naissance</i>  | <i>Mandats et fonctions<br/>exercées, et le cas échéant,<br/>attributions spécifiques<br/>Adresse professionnelle</i>                                 | <i>Mandats et fonctions<br/>exercés au sein du Groupe<br/>à la date du présent<br/>Prospectus de Base</i> | <i>Mandats et fonctions exercés en dehors du Groupe<br/>au 27 mars 2024</i>  |
|---|---|---|--|
| <b>Région Nouvelle-Aquitaine (Siren : 200053759)</b><br>Représentée par<br>Madame Sandrine<br>Derville,<br>Née le 13 mai 1983 à<br>Bayonne (64)     | Administrateur<br>41 quai d'Orsay – 75007<br>Paris  | Néant   | <ul style="list-style-type: none"> <li>– Vice-présidente en charge des finances, de l'administration générale, de la modernisation et de l'ouverture de l'action régionale, Région Nouvelle-Aquitaine</li> <li>– Conseillère communautaire, Communauté d'Agglomération du Pays-Basque</li> <li>– Conseillère municipale, Commune d'Anglet</li> </ul>   |
| <b>Région Pays de la Loire (Siren : 234 400 034)</b><br>Représentée par<br>Monsieur Didier<br>Reveau,<br>Né le 8 août 1958, à<br>Angers (49)        | Administrateur<br>41 quai d'Orsay – 75007<br>Paris  | Néant   | <ul style="list-style-type: none"> <li>– Conseiller régional, membre de la Commission des finances, Région Pays de la Loire</li> <li>– Président de la Communauté de Communes de l'Huisne Sarthoise</li> <li>– Maire de la commune de la Ferté-Bernard</li> <li>– Administrateur de la SEM La Fertoise</li> <li>– Administrateur de la SEM Pays de la Loire</li> <li>– Administrateur de la SPL Pays de la Loire</li> <li>– Président du Centre de gestion de la fonction publique territoriale de la Sarthe</li> </ul>  |
| <b>Région Occitanie (Siren : 200053791)</b><br>Représentée par<br>Monsieur Stéphane<br>Bérard,<br>Né le 9 août 1971, à<br>Figeac (46)               | Administrateur<br>41 quai d'Orsay – 75007<br>Paris  | Néant   | <ul style="list-style-type: none"> <li>– Conseiller régional, membre de la commission finances de la Région Occitanie</li> <li>– Maire de la commune de Capdenac-Gare</li> <li>– Vice-président de la communauté de communes du Grand-Figeac</li> </ul>  |
| <b>Département de l'Essonne (Siren : 229 102 280)</b><br>Représenté par<br>Monsieur Nicolas<br>Samsoen,<br>Né le 16 juin 1946 à<br>Paris (75)       | Administrateur et membre<br>du Comité d'audit et des<br>risques<br><br>41 quai d'Orsay – 75007<br>Paris   | Néant   | <ul style="list-style-type: none"> <li>– Vice-Président en charge des finances et de l'efficacité des politiques publiques du département de l'Essonne</li> <li>– Maire de la commune de Massy</li> <li>– Président-Directeur Général de Paris Sud Aménagement</li> <li>– Président du Comité Stratégique de la Société du Grand Paris</li> <li>– Conseiller communautaire de la Communauté d'agglomération Paris-Saclay</li> </ul>  |
| <b>Département de la Savoie (Siren : 227 300 019)</b><br>Représenté par<br>Monsieur Luc<br>Berthoud<br>Né le 21 décembre<br>1962 à Chambéry<br>(73) | Administrateur<br>Président du Comité des<br>nominations, des<br>rémunérations et du<br>gouvernement d'entreprise<br>41 quai d'Orsay – 75007<br>Paris | Néant   | <ul style="list-style-type: none"> <li>– Vice-Président du Conseil départemental de la Savoie, en charge de l'habitat, de la cohésion sociale et de l'insertion Maire de la commune de la Motte-Servolex (73)</li> <li>– Président de l'OPAC de Savoie</li> <li>– Président Directeur général de la SPL de Savoie</li> <li>– Vice-président en charge de l'économie, de l'enseignement supérieur et de l'innovation, de la transition écologique et du développement durable Grand-Chambéry Agglomération</li> <li>– Vice-président en charge l'innovation, l'incubation et du développement économique, Chambéry Grand Lac Economie</li> <li>– Président de l'Association des Maires de l'arrondissement de Chambéry</li> </ul> |

| <i>Prénom, Nom<br/>Date et lieu de<br/>naissance</i>   | <i>Mandats et fonctions<br/>exercées, et le cas échéant,<br/>attributions spécifiques<br/>Adresse professionnelle</i>                              | <i>Mandats et fonctions<br/>exercés au sein du Groupe<br/>à la date du présent<br/>Prospectus de Base</i> | <i>Mandats et fonctions exercés en dehors du Groupe<br/>au 27 mars 2024</i>   |
|--|--|---|---|
| <b>Métropole Aix-Marseille</b><br>(Siren : 200054807)<br>Représentée par<br>Monsieur Didier<br>Khelfa,<br>Né le 26 janvier 1971<br>à Salon de Provence<br>(13) | Administrateur<br>41 quai d'Orsay – 75007<br>Paris   | Néant   | <ul style="list-style-type: none"> <li>– Vice-président délégué au budget, finances, stratégie financière et à la contractualisation avec l'Etat et les collectivités – Métropole Aix-Marseille-Provence</li> <li>– Maire – commune de Saint-Chamas (13)</li> <li>– Président du Syndicat mixte de Gestion Intégrée Prospective et Réhabilitation de l'Etang de Berre (GIPREB)</li> <li>– Président du SMED13 (Syndicat mixte d'Energie du département des Bouches-du-Rhône)</li> <li>– Administrateur, SPL Sens Urbain</li> </ul>  |
| <b>Métropole du Grand Nancy</b><br>(Siren : 245 400 676)<br>Représentée par<br>Monsieur Pierre<br>Boileau,<br>Né le 9 août 1948 à<br>Germonville (54)          | Administrateur<br>Président du Comité d'audit<br>et des risques<br>41 quai d'Orsay – 75007<br>Paris  | Néant   | <ul style="list-style-type: none"> <li>– Vice-Président en charge des relations avec les Territoires Voisins de la Métropole du Grand Nancy</li> <li>– Maire de la commune de Ludres (54)</li> <li>– 1<sup>er</sup> Vice-président du Centre de Gestion de Meurthe-et-Moselle</li> <li>– Vice-président de l'Association des Maires de Meurthe-et-Moselle</li> <li>– 1<sup>er</sup> Vice-président du Bureau de la Multipôle Sud Lorraine</li> </ul>  |
| <b>Métropole de Lyon</b><br>Siren : 246 900 245)<br><br>Représentée par<br>Monsieur Bertrand<br>Artigny,<br>Né le 6 janvier 1961 à<br>Château Thierry (02)     | Administrateur<br>Membre du Comité des<br>nominations, des<br>rémunérations et du<br>gouvernement d'entreprise<br>41 quai d'Orsay – 75007<br>Paris | Néant   | <ul style="list-style-type: none"> <li>– Vice-président en charge des finances – Métropole de Lyon</li> <li>– Adjoint au Maire, délégué aux sports et au Handicap – Mairie du 5<sup>ème</sup> arrondissement, Lyon</li> <li>– Conseiller d'arrondissement handicap et accessibilité Mairie du 5<sup>ème</sup> arrondissement, Lyon</li> <li>– Administrateur du Service Départemental Métropolitain d'Incendie et de Secours du Rhône (SDMIS)</li> <li>– Administrateur- Association Odynéo</li> <li>– Administrateur – Régie Eau du Grand Lyon</li> <li>– Administrateur – SYTRAL</li> <li>– Membre du Comité syndical – Etablissement public pour les autoroutes rhodaniennes de l'information (EPARI)</li> <li>– Membre du Conseil syndical – Syndicat d'aménagement et de gestion de l'Yzeron du Ratier et du Charbonnières (SAGYRC)</li> <li>– Membre du Comité syndical – Syndicat intercommunal de gestion des énergies de la région lyonnaise (SIGERLy)</li> <li>– Membre du Comité syndical – Syndicat mixte Plaines Monts d'OR</li> <li>– Membre du Comité syndical – Syndicat mixte pour l'aménagement et la gestion de l'île de Miribel Jonage (SYMALIM)</li> </ul> |

| <i>Prénom, Nom<br/>Date et lieu de<br/>naissance</i>  | <i>Mandats et fonctions<br/>exercées, et le cas échéant,<br/>attributions spécifiques<br/>Adresse professionnelle</i> | <i>Mandats et fonctions<br/>exercés au sein du Groupe<br/>à la date du présent<br/>Prospectus de Base</i> | <i>Mandats et fonctions exercés en dehors du Groupe<br/>au 27 mars 2024</i>   |
|---|---|---|---|
| <b>Communauté d'agglomération du Bassin de Bourg-en-Bresse</b><br>(Siren : 210100533)<br>Représentée par Monsieur Bernard Bienvenu,<br>Né le 20 février 1957, à Belleville (69) | Administrateur<br>41 quai d'Orsay – 75007 Paris   | Néant   | <ul style="list-style-type: none"> <li>– 1<sup>er</sup> Vice-Président, délégué au Service aux communes et à la déconcentration de la Communauté d'agglomération du Bassin de Bourg-en-Bresse</li> <li>– Maire de la commune de Polliat</li> <li>– Représentant de la Communauté d'agglomération du Bassin de Bourg-en-Bresse au sein du Conseil d'administration – SOGEPEA et SPL IN TERRA</li> </ul>  |
| <b>Communauté d'agglomération de la Roche-sur-Yon</b><br>(Siren : 248500589)<br>Représentée par Monsieur Luc Bouard,<br>Né le 25 mars 1961, aux Sables d'Olonne (85)            | Administrateur<br>41 quai d'Orsay – 75007 Paris   | Néant   | <ul style="list-style-type: none"> <li>– Président de la Communauté d'agglomération de la Roche-sur-Yon</li> <li>– Président du CCAS de la Roche-sur-Yon</li> <li>– Président du conseil d'administration – EPL de coopération culturelle et cinématographique Yonnais</li> <li>– Maire de la commune de la Roche-sur-Yon</li> <li>– Conseiller Départemental de la Vendée délégué à l'attractivité économique</li> <li>– Délégué et Membre du Bureau Politique de Horizon le Parti, pour les Pays de la Loire</li> <li>– Secrétaire général et Président du groupe de travail Europe de Délégué National à la Mobilisation-Mouvement la France Audacieuse</li> </ul>   |
| <b>Commune de Buschwiller</b><br>(Siren : 216800615)<br>Représentée par Madame Christèle Willer,<br>Née le 05 mars 1970 à Mulhouse (68)   | Administrateur<br>41 quai d'Orsay – 75007 Paris   | Néant   | <ul style="list-style-type: none"> <li>– Maire de la commune de Buschwiller (68)</li> <li>– Vice-présidente en charge du numérique, Saint-Louis Agglomération</li> <li>– Présidente, SEM OKTAVE (rénovation énergétique des bâtiments)</li> <li>– Vice-présidente de l'Office pour la Langue et les Cultures d'Alsace et de Moselle</li> <li>– Vice-présidente en charge des lycées durables et de l'éducation, Région Grand-Est</li> <li>– Administrateur – SEMDIC la clinique trois frontières</li> </ul>   |
| <b>Commune de Mareau-aux-Prés</b><br>(Siren : 214501967)<br>Représentée par Monsieur Bertrand Hauchecorne,<br>Né le 2 mars 1950, à Alger, Algérie                               | Administrateur<br>41 quai d'Orsay – 75007 Paris   | Néant   | <ul style="list-style-type: none"> <li>– Maire de la Commune de Mareau-aux-Prés (45)</li> <li>– Vice-président de la Commission transition écologique et Membre du Bureau et – Association des Maires de France</li> <li>– Membre du Conseil d'administration et Président de la Commission finances – Association des Maires ruraux de France</li> <li>– Secrétaire générale adjoint – Association des maires de France et des présidents d'intercommunalité</li> <li>– Membre du Comité des finances locales et du Conseil d'Orientation – Office français de la gestion publique locale</li> <li>– Président de la Commission « planification », Comité de Bassin Loire-Bretagne</li> <li>– Président du Syndicat d'aménagement de l'Ardoux</li> <li>– Membre du Conseil d'administration de l'EPFL du Loiret</li> <li>– Vice-président du PETR Pays-Loire Beauce</li> <li>– Trésorier et membre du Conseil d'administration du Conseil Architecture Environnement (CAEU) du Loiret</li> <li>– Directeur de publication pédagogique – Maison d'édition Ellipses</li> </ul> |

| <i>Prénom, Nom<br/>Date et lieu de<br/>naissance</i>   | <i>Mandats et fonctions<br/>exercées, et le cas échéant,<br/>attributions spécifiques<br/>Adresse professionnelle</i> | <i>Mandats et fonctions<br/>exercés au sein du Groupe<br/>à la date du présent<br/>Prospectus de Base</i> | <i>Mandats et fonctions exercés en dehors du Groupe<br/>au 27 mars 2024</i>   |
|--|---|---|---|
| <b>Commune de Muzy</b><br>(Siren : 212704233 )<br>Représentée par<br>Monsieur Bernard<br>Andrieu, Né le 19<br>juillet 1955 à Alger,<br>Algérie | Administrateur<br><br>41 quai d'Orsay – 75007<br>Paris  | Néant   | <ul style="list-style-type: none"> <li>– Conseiller municipal membre de la Commission des finances – commune de Muzy (27)</li> <li>– Directeur Secteur Public – SAS Finances &amp; Territoires</li> <li>– Président Fondateur SASU La Ronnade, Conseil en stratégie financement et montages financiers</li> <li>– Administrateur Cercle Colbert « Observatoire des transformations territoriales et sociétales »</li> </ul> |

(C) Secrétaire général

A la date du présent Prospectus de Base, le Conseil d'administration n'a pas nommé de Secrétaire général et il n'est pas prévu, à la date du présent Prospectus de Base, de procéder à une telle nomination.

(D) Conflit d'intérêts

A la date du présent Prospectus de Base et à la connaissance de l'Emetteur, il n'existe pas de conflit actuel ou potentiel entre les devoirs, à l'égard de la ST, des personnes visées aux paragraphes (A) et (B) ci-dessus et leurs intérêts privés et d'autres devoirs.

(d) Fonctionnement des organes d'administration (article 16 des statuts)

(i) Conseil d'administration

(A) Composition du Conseil d'administration

I. Composition et modalités de nomination

Le Conseil d'administration est composé de dix (10) membres au minimum et de quinze (15) membres au maximum. Nul ne peut être nommé administrateur si, ayant dépassé l'âge de 70 ans, sa nomination a pour effet de porter à plus d'un tiers des membres du conseil, le nombre d'administrateurs ayant dépassé cet âge. Si le nombre d'administrateurs dépassant l'âge de 70 ans représente plus du tiers du conseil, l'administrateur le plus âgé est réputé démissionnaire d'office.

A chaque réexamen de la composition du Conseil d'administration, chaque catégorie de Collectivité a le pouvoir d'élire un nombre d'administrateurs qui est déterminé de manière proportionnelle en fonction du poids de la catégorie de Collectivité concernée dans la dette publique locale par rapport au montant total de la dette publique supportée par l'ensemble des Collectivités à la date de réexamen.

II. Durée des fonctions

Les membres du Conseil d'administration sont désignés pour une durée de six (6) ans, renouvelable aux conditions de majorité stipulées ci-dessus ; ces fonctions prennent fin à l'issue de la réunion de l'assemblée générale ordinaire appelée à statuer sur les comptes de l'exercice écoulé et tenue dans l'année au cours de laquelle expire leur mandat.

### III. Pouvoirs du Conseil d'administration

Le Conseil d'administration détermine les orientations de l'activité de la ST et veille à leur mise en œuvre. Sous réserve des pouvoirs expressément attribués aux assemblées d'actionnaires et dans la limite de l'objet social, il se saisit de toute question intéressant la bonne marche de la ST et règle par ses délibérations les affaires qui la concernent.

Dans ce cadre, le Conseil d'administration, statuant à la majorité simple, délibère sur les décisions relevant de sa compétence en application des dispositions légales et réglementaires et sur les décisions suivantes :

- les mesures générales relatives à l'organisation et au fonctionnement de la ST,
- l'adoption de la méthodologie de notation devant être utilisée pour permettre d'identifier les Collectivités en droit d'adhérer au Groupe Agence France Locale,
- le budget de la ST,
- le rapport d'activité de la ST,
- l'établissement des comptes et la proposition d'affectation des résultats de l'exercice de la ST,
- les conditions générales de recrutement, d'emploi et de rémunération du personnel,
- la mise en œuvre et le suivi de la structure de garantie,
- l'utilisation des apports en capital initiaux versés par les nouveaux actionnaires de la ST, et
- les conditions financières précises à satisfaire pour l'acceptation ou non des Collectivités candidates à l'entrée au capital de la ST.

Par ailleurs, le Conseil d'administration a le pouvoir à tout moment (i) de demander à son Directeur général les documents qui lui ont permis de considérer qu'une Collectivité donnée était en droit d'adhérer au Groupe Agence France Locale et (ii) de mener toute investigation qu'il estimerait nécessaire pour s'assurer que la

méthodologie de notation a été appliquée correctement lors de l'adhésion.

En outre, le Conseil d'administration :

- est informé de la situation financière des Membres chaque année par l'Emetteur,
- prépare toute question relevant des attributions de l'assemblée générale de la ST,
- présente les comptes de l'exercice clos et le budget de l'exercice à venir à l'assemblée générale ordinaire de la ST, et
- établit les instructions données au Directeur général de la ST et, notamment, son rôle de représentation de la ST et de responsable de l'exécution des décisions du Conseil d'administration.

Le Conseil d'administration procède aux contrôles et vérifications qu'il juge opportuns. Chaque administrateur reçoit toutes les informations nécessaires à l'accomplissement de sa mission et peut se faire communiquer tous les documents qu'il estime utiles.

#### IV. Délibérations du Conseil d'administration

Le Conseil d'administration se réunit aussi souvent que l'intérêt de la ST l'exige et, au minimum une fois par trimestre.

Le Conseil d'administration ne pourra valablement délibérer que si au moins la moitié de ses membres sont présents ou réputés présents.

#### V. Présidence du Conseil d'administration

Le Conseil d'administration nomme parmi ses membres un président qui, à peine de nullité de la nomination, doit être une personne physique. Ses fonctions ne sont pas rémunérées.

Le président est nommé pour une durée de six (6) ans renouvelable, qui ne peut en tout état de cause excéder celle de son mandat d'administrateur. En tout état de cause, il est rééligible.

Le président du Conseil d'administration organise et dirige les travaux du Conseil d'administration, dont il rendra compte à l'assemblée générale. Il veille au bon fonctionnement des organes de la ST et s'assure, en particulier, que les administrateurs sont en mesure de remplir leur mission.

Le Conseil d'administration nomme également parmi ses membres un vice-président, dont les fonctions seront de suppléer le président

en cas d'empêchement ou de décès de ce dernier. Les fonctions de vice-président ne sont pas rémunérées.

#### VI. Comités du Conseil d'administration

Le Conseil d'administration peut décider de la création de tous comités du Conseil d'administration chargés d'étudier les questions que le Conseil d'administration ou son président soumet pour avis à leur examen.

Le Conseil d'administration fixe la composition et les attributions des comités qui exercent leur activité sous sa responsabilité.

Le Conseil d'administration s'appuie notamment sur les travaux effectués au sein de deux (2) comités spécialisés, à savoir :

- un comité d'audit et des risques ; et
- un Comité des nominations, des rémunérations et du gouvernement d'entreprise.

#### VII. Rémunération du Conseil d'administration

Les membres du Conseil d'administration ne perçoivent aucune rémunération pour l'exercice de leur mandat social mais peuvent se faire rembourser les frais qu'ils auront raisonnablement engagés dans le cadre de l'exercice de leurs fonctions et sur présentation de justificatifs.

#### (ii) Direction générale

##### (A) Nomination

Le Directeur général est nommé par le Conseil d'administration. Sur proposition du Directeur général, le Conseil d'administration peut nommer une à trois personnes physiques chargées d'assister le Directeur général, avec le titre de Directeur général délégué.

La limite d'âge est fixée à 70 ans pour l'exercice des fonctions de Directeur général ou Directeur général délégué, ces fonctions prenant fin de plein droit lorsque le Directeur général ou un Directeur général délégué atteint cette limite d'âge en cours de fonctions à l'issue de la plus prochaine Assemblée générale ordinaire statuant sur les comptes de l'exercice écoulé.

##### (B) Pouvoirs

Le Directeur général est investi des pouvoirs les plus étendus pour agir en toute circonstance au nom de la ST. Il exerce ces pouvoirs dans la limite de l'objet social et sous réserve des pouvoirs que la loi attribue expressément aux assemblées d'actionnaires et au Conseil d'administration, des pouvoirs attribués, le cas échéant, au Secrétaire général.



Le Conseil d'administration pourra en outre limiter l'étendue des pouvoirs du Directeur général de façon spécifique.

Le Directeur général représente la ST dans ses rapports avec les tiers. La ST est engagée même par les actes du Directeur général qui ne relèvent pas de l'objet social à moins qu'elle ne prouve que le tiers savait que l'acte dépassait cet objet ou qu'il ne pouvait l'ignorer compte tenu des circonstances.

Le Directeur général, sous le contrôle permanent du Conseil d'administration, est en charge d'entériner la liste des Collectivités en droit d'adhérer au Groupe Agence France Locale au regard de la méthodologie de notation définie par le Conseil d'administration.

Les dispositions des statuts de la ST ou les décisions du Conseil d'administration limitant les pouvoirs du Directeur général sont inopposables aux tiers.

En accord avec le Directeur général, le Conseil d'administration détermine l'étendue et la durée des pouvoirs conférés aux Directeurs généraux délégués. Ceux-ci disposent, à l'égard des tiers, des mêmes pouvoirs que le Directeur général.

(C) Rémunération

La rémunération du Directeur général et des Directeurs généraux délégués est fixée par le Conseil d'administration.

(D) Durée des fonctions

Le Directeur général et, le cas échéant, les Directeurs généraux délégués sont désignés pour une durée de six (6) ans, renouvelable.

(E) Révocation et empêchement

Le Directeur général est révocable à tout moment par le Conseil d'administration. Il en est de même, sur proposition du Directeur général, des directeurs généraux délégués.

Conformément aux dispositions légales, dans l'hypothèse où sa révocation serait décidée sans juste motif, le Directeur général, tout comme le Directeur général délégué, serait en droit de demander à la ST des dommages-intérêts en réparation du préjudice qu'il pourrait subir de ce fait.

Lorsque le Directeur général cesse ou est empêché d'exercer ses fonctions, les Directeurs généraux délégués conservent, sauf décision contraire du conseil, leurs fonctions et leurs attributions jusqu'à la nomination du nouveau Directeur général.

(e) Informations complémentaires

(i) Capital social

(ii) Le 26 juin 2024, la ST a clôturé une 40<sup>ème</sup> augmentation de capital. A l'issue de cette augmentation de capital, le capital social de la ST s'élève deux cent quarante-neuf millions huit cent quatre-vingt-neuf mille six cents euros (249.884.600 €), divisé en deux millions quatre cent quatre-vingt-dix-huit mille huit cent quarante-six (2.498.846) actions de cent (100) euros de valeur nominale chacune, intégralement souscrites, entièrement libérées et toutes de même catégorie.

(iii) Dettes représentées par un titre

Au 31 mars 2024, la ST ne détenait aucune dette dans ses comptes sociaux. Dans ses comptes consolidés, la ST ne détenait que les dettes de l'Emetteur. Au 31 mars 2024, le montant des dettes représentées par un titre de l'Emetteur, selon le référentiel IFRS tel qu'adopté par l'Union Européenne, s'élevait à 9 349 millions d'euros. Entre le 1<sup>er</sup> avril 2024 et la date du présent Prospectus de Base, l'Emetteur a procédé à cinq émissions obligataires pour un montant total en principal de 496 millions d'euros et remboursé une émission obligataire pour un montant total en principal de 820 millions d'euros.

(iv) Acte constitutif et statuts

Conformément aux dispositions de l'article 2 des statuts, la ST a pour objet social :

- de constituer et d'être actionnaire de l'Emetteur, dont l'objet principal est de contribuer au financement des Collectivités ;
- de permettre à ses actionnaires de réaliser prioritairement des économies et non de réaliser des bénéfices ;
- de garantir les engagements de l'Emetteur ;
- de définir les orientations stratégiques du Groupe Agence France Locale, dont les structures juridiques de fonctionnement sont constituées de la ST et de l'Emetteur ;
- de piloter le système de garantie du Groupe Agence France Locale ;
- de fournir, le cas échéant, certains moyens et certaines prestations de services à l'Emetteur ;
- et plus généralement, de réaliser toutes opérations qu'elles soient économiques ou juridiques, financières, civiles ou commerciales, pouvant se rattacher, directement ou indirectement, à l'un des objets ci-dessus ou à tout objet similaire ou connexe.

(f) Contrats importants

Il n'y a pas de contrats importants (autres que les contrats conclus dans le cadre normal de ses affaires) pouvant conférer à la ST ou à l'Emetteur un droit ou une obligation ayant une

incidence importante sur la capacité de la ST à remplir les obligations que lui imposent la Garantie ST à l'égard des porteurs des Titres.

## 4.2 Description des actionnaires de la ST

### (a) Structure actionnariale

L'actionnariat de la ST est exclusivement composé de Collectivités, qui ont obtenu les délibérations nécessaires de leurs organes compétents et dont la situation financière leur permet d'acquérir la qualité de Membre du Groupe Agence France Locale.

Dans la mesure où, conformément aux dispositions de l'article L. 1611-3-2 du CGCT, le bénéfice des crédits consentis par l'Emetteur est conditionné à la qualité de Membre, et de ce fait à l'obtention de la qualité d'actionnaires de la ST, le nombre d'actionnaires de la ST a vocation à augmenter dans le cadre du développement du Groupe Agence France Locale. La ST procède donc de manière régulière et dans le cadre normal de ses activités à des augmentations de capital afin d'intégrer ces nouveaux Membres à son capital. Par ailleurs, l'augmentation du nombre d'actionnaires se traduira par une diminution corrélative du poids relatif de chacun des Membres au sein du capital social de la ST et à l'absence de contrôle par l'un quelconque de ses actionnaires.

A la date du présent Prospectus de Base, le capital social de la ST est détenu par 878 Collectivités et se répartit entre les Collectivités Membres suivantes :

### Répartition de l'actionnariat à la date du présent Prospectus de Base

|     | Collectivités                    | Montant souscrit (euros) | Nombre d'actions | %détention |
|-----|----------------------------------|--------------------------|------------------|------------|
| 1.  | METROPOLE AIX MARSEILLE PROVENCE | 17 916 400               | 179 164          | 7,1699%    |
| 2.  | METROPOLE DE LYON                | 14 899 600               | 148 996          | 5,9626%    |
| 3.  | COMMUNE DE MARSEILLE             | 14 193 200               | 141 932          | 5,6799%    |
| 4.  | METROPOLE EUROPEENNE DE LILLE    | 11 182 600               | 111 826          | 4,4751%    |
| 5.  | TISSEO COLLECTIVITES             | 10 192 100               | 101 921          | 4,0787%    |
| 6.  | DEP DE LA SEINE ST DENIS         | 10 023 300               | 100 233          | 4,0112%    |
| 7.  | REGION DES PAYS DE LA LOIRE      | 7 351 100                | 73 511           | 2,9418%    |
| 8.  | DEP DE L'ESSONNE                 | 6 510 000                | 65 100           | 2,6052%    |
| 9.  | REGION BOURGOGNE FRANCHE COMTE   | 6 395 300                | 63 953           | 2,5593%    |
| 10. | REGION OCCITANIE                 | 6 000 000                | 60 000           | 2,4011%    |
| 11. | METROPOLE DE NANTES              | 5 909 300                | 59 093           | 2,3648%    |
| 12. | TERRITOIRE POLYNESIE FRANCAISE   | 5 887 900                | 58 879           | 2,3562%    |
| 13. | REGION NOUVELLE-AQUITAINE        | 5 000 000                | 50 000           | 2,0009%    |
| 14. | REGION GRAND EST                 | 4 800 000                | 48 000           | 1,9209%    |
| 15. | DEP DE LA LOIRE-ATLANTIQUE       | 4 748 400                | 47 484           | 1,9002%    |
| 16. | METROPOLE DU GRAND NANCY         | 4 539 400                | 45 394           | 1,8166%    |
| 17. | METROPOLE DE BORDEAUX            | 4 044 500                | 40 445           | 1,6185%    |
| 18. | DEP D'ILLE ET VILAINE            | 3 695 700                | 36 957           | 1,4790%    |
| 19. | METROPOLE DE TOULOUSE            | 2 717 800                | 27 178           | 1,0876%    |
| 20. | DEP DE L AISNE                   | 2 712 000                | 27 120           | 1,0853%    |
| 21. | METROPOLE DE RENNES              | 2 461 800                | 24 618           | 0,9852%    |

|     | Collectivités                  | Montant souscrit (euros) | Nombre d'actions | %détention |
|-----|--------------------------------|--------------------------|------------------|------------|
| 22. | METROPOLE EUROP DE STRASBOURG  | 2 446 000                | 24 460           | 0,9789%    |
| 23. | METROPOLE DE GRENOBLE          | 2 391 200                | 23 912           | 0,9569%    |
| 24. | METROPOLE ROUEN NORMANDIE      | 2 373 600                | 23 736           | 0,9499%    |
| 25. | DEP DE LA SAVOIE               | 2 353 200                | 23 532           | 0,9417%    |
| 26. | DEP DE SAONE ET LOIRE          | 2 269 000                | 22 690           | 0,9080%    |
| 27. | DEP DE L'ALLIER                | 2 243 900                | 22 439           | 0,8980%    |
| 28. | EPT PLAINE COMMUNE             | 2 210 400                | 22 104           | 0,8846%    |
| 29. | COMMUNE DE GRENOBLE            | 2 152 800                | 21 528           | 0,8615%    |
| 30. | COMMUNE DE NANTES              | 1 924 900                | 19 249           | 0,7703%    |
| 31. | EPT GRAND ORLY SEINE BIEVRE    | 1 772 600                | 17 726           | 0,7094%    |
| 32. | COMMUNE DE TOURS               | 1 754 200                | 17 542           | 0,7020%    |
| 33. | METROPOLE BREST OCEANE         | 1 735 000                | 17 350           | 0,6943%    |
| 34. | CU DE DUNKERQUE                | 1 699 400                | 16 994           | 0,6801%    |
| 35. | DEP DU CALVADOS                | 1 682 900                | 16 829           | 0,6735%    |
| 36. | COMMUNE DE STRASBOURG          | 1 616 500                | 16 165           | 0,6469%    |
| 37. | COMMUNE DE TOULOUSE            | 1 576 900                | 15 769           | 0,6311%    |
| 38. | EPT GRAND PARIS SUD EST AVENIR | 1 525 700                | 15 257           | 0,6106%    |
| 39. | COMMUNE DE RENNES              | 1 510 500                | 15 105           | 0,6045%    |
| 40. | COMMUNE DE MONTREUIL           | 1 483 500                | 14 835           | 0,5937%    |
| 41. | COMMUNE DE BORDEAUX            | 1 468 100                | 14 681           | 0,5875%    |
| 42. | DEP DE LA HAUTE GARONNE        | 1 426 200                | 14 262           | 0,5707%    |
| 43. | COMMUNE DE CLERMONT FERRAND    | 1 403 900                | 14 039           | 0,5618%    |
| 44. | DEP DE LA MEUSE                | 1 372 500                | 13 725           | 0,5493%    |
| 45. | METROPOLE DE DIJON             | 1 368 500                | 13 685           | 0,5477%    |
| 46. | CA AMIENS METROPOLE            | 1 357 800                | 13 578           | 0,5434%    |
| 47. | COMMUNE DE CRETEIL             | 1 152 000                | 11 520           | 0,4610%    |
| 48. | DEP DU MAINE ET LOIRE          | 1 045 600                | 10 456           | 0,4184%    |
| 49. | CLERMONT AUVERGNE METROPOLE    | 1 038 400                | 10 384           | 0,4156%    |
| 50. | COMMUNE DE NOISY LE GRAND      | 987 000                  | 9 870            | 0,3950%    |
| 51. | CA TERRITOIRE COTE OUEST       | 933 800                  | 9 338            | 0,3737%    |
| 52. | COMMUNE DE ROUBAIX             | 923 800                  | 9 238            | 0,3697%    |
| 53. | DEP DES YVELINES               | 906 200                  | 9 062            | 0,3626%    |
| 54. | COMMUNE D'AMIENS               | 844 500                  | 8 445            | 0,3380%    |
| 55. | CA PAU BEARN PYRENEES          | 827 400                  | 8 274            | 0,3311%    |
| 56. | GRAND CHAMBERY                 | 796 500                  | 7 965            | 0,3187%    |
| 57. | COMMUNE DE ST DENIS            | 791 500                  | 7 915            | 0,3167%    |
| 58. | CU D'ARRAS                     | 787 400                  | 7 874            | 0,3151%    |
| 59. | COMMUNE DE BONDY               | 783 900                  | 7 839            | 0,3137%    |
| 60. | CU GRAND POITIERS              | 783 500                  | 7 835            | 0,3135%    |
| 61. | DEP DE LA GIRONDE              | 708 300                  | 7 083            | 0,2835%    |
| 62. | COMMUNE DE EVREUX              | 653 600                  | 6 536            | 0,2616%    |
| 63. | COMMUNE DE GENNEVILLIERS       | 632 900                  | 6 329            | 0,2533%    |

|      | Collectivités                    | Montant souscrit (euros) | Nombre d'actions | %détention |
|------|----------------------------------|--------------------------|------------------|------------|
| 64.  | COMMUNE DE PAU                   | 630 800                  | 6 308            | 0,2524%    |
| 65.  | CU LE CREUSOT-MONTCEAU LES MINES | 612 000                  | 6 120            | 0,2449%    |
| 66.  | COMMUNE DE BLANC MESNIL          | 597 300                  | 5 973            | 0,2390%    |
| 67.  | COMMUNE DE BREST                 | 592 300                  | 5 923            | 0,2370%    |
| 68.  | COMMUNE DE CHALON-SUR-SAONE      | 560 500                  | 5 605            | 0,2243%    |
| 69.  | COMMUNE DE CHELLES               | 544 700                  | 5 447            | 0,2180%    |
| 70.  | CA ANNEMASSE-LES VOIRONS         | 544 300                  | 5 443            | 0,2178%    |
| 71.  | CHERBOURG EN COTENTIN            | 521 800                  | 5 218            | 0,2088%    |
| 72.  | DEP DE L ARIEGE                  | 472 200                  | 4 722            | 0,1890%    |
| 73.  | CA VALENCIENNES METROPOLE        | 467 400                  | 4 674            | 0,1870%    |
| 74.  | COMMUNE DE MACON                 | 454 800                  | 4 548            | 0,1820%    |
| 75.  | SM EAU ASSAINISSEMENT HAUTE GARO | 429 700                  | 4 297            | 0,1720%    |
| 76.  | COMMUNE DE ROSNY-SOUS-BOIS       | 428 000                  | 4 280            | 0,1713%    |
| 77.  | COMMUNE DE BAGNEUX               | 426 200                  | 4 262            | 0,1706%    |
| 78.  | CA LA ROCHELLE                   | 424 500                  | 4 245            | 0,1699%    |
| 79.  | COMMUNE DE METZ                  | 410 600                  | 4 106            | 0,1643%    |
| 80.  | COMMUNE DE VICHY                 | 403 000                  | 4 030            | 0,1613%    |
| 81.  | CA DES VILLES SOLIDAIRES         | 402 200                  | 4 022            | 0,1610%    |
| 82.  | CU GRD BESANCON                  | 360 000                  | 3 600            | 0,1441%    |
| 83.  | COMMUNE DE CARVIN                | 347 500                  | 3 475            | 0,1391%    |
| 84.  | CA DU COTENTIN                   | 346 200                  | 3 462            | 0,1385%    |
| 85.  | SYND MIXTE DEP EAU ASSAINIS DE L | 343 700                  | 3 437            | 0,1375%    |
| 86.  | COMMUNE DE SAUMUR                | 338 100                  | 3 381            | 0,1353%    |
| 87.  | COMMUNE DE VILLEURBANNE          | 334 900                  | 3 349            | 0,1340%    |
| 88.  | CA VICHY COMMUNAUTE              | 328 100                  | 3 281            | 0,1313%    |
| 89.  | COMMUNE DE ROQUEBRUNE SUR ARGENS | 315 100                  | 3 151            | 0,1261%    |
| 90.  | COMMUNE D'ARRAS                  | 314 600                  | 3 146            | 0,1259%    |
| 91.  | DEP DES LANDES                   | 310 800                  | 3 108            | 0,1244%    |
| 92.  | COMMUNE D'EPINAY SUR SEINE       | 305 400                  | 3 054            | 0,1222%    |
| 93.  | COMMUNE DE VINCENNES             | 300 500                  | 3 005            | 0,1203%    |
| 94.  | METZ METROPOLE                   | 299 200                  | 2 992            | 0,1197%    |
| 95.  | COMMUNE DE BOURGOIN JALLIEU      | 296 200                  | 2 962            | 0,1185%    |
| 96.  | SM TRAIT DECHETS MICROREG SO REU | 288 500                  | 2 885            | 0,1155%    |
| 97.  | COMMUNE DE GONESSE               | 284 700                  | 2 847            | 0,1139%    |
| 98.  | COMMUNE DE GRIGNY                | 284 600                  | 2 846            | 0,1139%    |
| 99.  | REGIE DE L'EAU DE BORDEAUX       | 282 700                  | 2 827            | 0,1131%    |
| 100. | COMMUNE DE BERGERAC              | 262 800                  | 2 628            | 0,1052%    |
| 101. | COMMUNE DE VERNON                | 261 100                  | 2 611            | 0,1045%    |
| 102. | EPT GRAND PARIS GRAND EST        | 259 200                  | 2 592            | 0,1037%    |
| 103. | COMMUNE DE GARGES LES GONESSE    | 259 000                  | 2 590            | 0,1036%    |
| 104. | COMMUNE DE ST NAZAIRE            | 256 800                  | 2 568            | 0,1028%    |
| 105. | COMMUNE D'AUBENAS                | 255 300                  | 2 553            | 0,1022%    |

|      | Collectivités                   | Montant souscrit (euros) | Nombre d'actions | %détention |
|------|---------------------------------|--------------------------|------------------|------------|
| 106. | CA DU NIORTAIS                  | 255 100                  | 2 551            | 0,1021%    |
| 107. | CA CANNES PAYS DE LERINS        | 252 300                  | 2 523            | 0,1010%    |
| 108. | SETE AGGLOPOLE MEDITERRANEE     | 248 800                  | 2 488            | 0,0996%    |
| 109. | COMMUNE D'ISTRES                | 246 700                  | 2 467            | 0,0987%    |
| 110. | SIVOM SAUDRUNE ARIEGE GARONNE   | 246 100                  | 2 461            | 0,0985%    |
| 111. | COMMUNE DE VILLENEUVE D'ASCQ    | 246 000                  | 2 460            | 0,0984%    |
| 112. | COMMUNE DE VIRY CHATILLON       | 245 000                  | 2 450            | 0,0980%    |
| 113. | EPT EST ENSEMBLE                | 245 000                  | 2 450            | 0,0980%    |
| 114. | COMMUNE DE CLICHY-SOUS-BOIS     | 243 200                  | 2 432            | 0,0973%    |
| 115. | CA LANNION TREGOR COMMUNAUTE    | 233 900                  | 2 339            | 0,0936%    |
| 116. | COMMUNE DE LA POSSESSION        | 232 200                  | 2 322            | 0,0929%    |
| 117. | COMMUNE DE ST HERBLAIN          | 229 000                  | 2 290            | 0,0916%    |
| 118. | CC SUNDGAU                      | 225 000                  | 2 250            | 0,0900%    |
| 119. | CA PAYS AJACCIEN                | 223 900                  | 2 239            | 0,0896%    |
| 120. | COMMUNE DE MONTFERMEIL          | 217 700                  | 2 177            | 0,0871%    |
| 121. | COMMUNE DE ST PRIEST            | 206 100                  | 2 061            | 0,0825%    |
| 122. | COM D AGGLOMERATION DE CAMBRAI  | 200 800                  | 2 008            | 0,0804%    |
| 123. | CA DU PAYS DE SAINT OMER        | 197 800                  | 1 978            | 0,0792%    |
| 124. | CC MOSELLE ET MADON             | 193 100                  | 1 931            | 0,0773%    |
| 125. | CC DU PAYS DE GEX               | 190 700                  | 1 907            | 0,0763%    |
| 126. | CA GRAND PERIGUEUX              | 185 100                  | 1 851            | 0,0741%    |
| 127. | COMMUNE LE KREMLIN BICETRE      | 182 400                  | 1 824            | 0,0730%    |
| 128. | COMMUNE DE LIVRY GARGAN         | 179 700                  | 1 797            | 0,0719%    |
| 129. | COMMUNE DE LONS-LE-SAUNIER      | 179 400                  | 1 794            | 0,0718%    |
| 130. | COMMUNE DE VILLIERS SUR MARNE   | 178 000                  | 1 780            | 0,0712%    |
| 131. | CA SAUMUR VAL DE LOIRE          | 177 200                  | 1 772            | 0,0709%    |
| 132. | COMMUNE DE NOGENT SUR MARNE     | 174 900                  | 1 749            | 0,0700%    |
| 133. | COMMUNE DE NOYON                | 173 000                  | 1 730            | 0,0692%    |
| 134. | COMMUNE DE MASSY                | 170 600                  | 1 706            | 0,0683%    |
| 135. | SIEL SI D ENERGIES DU DEP DE LA | 170 500                  | 1 705            | 0,0682%    |
| 136. | CA LISIEUX NORMANDIE            | 168 100                  | 1 681            | 0,0673%    |
| 137. | GRAND PARIS SEINE ET OISE       | 168 000                  | 1 680            | 0,0672%    |
| 138. | COMMUNE DE BALARUC-LES-BAINS    | 167 800                  | 1 678            | 0,0672%    |
| 139. | COMMUNE DE LORIENT              | 165 700                  | 1 657            | 0,0663%    |
| 140. | COMMUNE DE COLOMIERS            | 160 400                  | 1 604            | 0,0642%    |
| 141. | COMMUNE DE AUTUN                | 159 800                  | 1 598            | 0,0639%    |
| 142. | COMMUNE DE BOURG ST MAURICE     | 157 900                  | 1 579            | 0,0632%    |
| 143. | CA MOULINS COMMUNAUTE           | 155 100                  | 1 551            | 0,0621%    |
| 144. | CU D'ALENCON                    | 154 100                  | 1 541            | 0,0617%    |
| 145. | SYNDICAT MIXTE DECOSET          | 153 400                  | 1 534            | 0,0614%    |
| 146. | GRAND COGNAC                    | 151 900                  | 1 519            | 0,0608%    |
| 147. | COMMUNE DE CROIX                | 151 600                  | 1 516            | 0,0607%    |

|      | Collectivités                    | Montant souscrit (euros) | Nombre d'actions | %détention |
|------|----------------------------------|--------------------------|------------------|------------|
| 148. | COMMUNE DE TAVERNY               | 150 500                  | 1 505            | 0,0602%    |
| 149. | CA VAL D YERRES VAL DE SEINE     | 149 300                  | 1 493            | 0,0597%    |
| 150. | COMMUNE DE VALSERHONE            | 149 300                  | 1 493            | 0,0597%    |
| 151. | COMMUNE D'OLORON STE MARIE       | 148 600                  | 1 486            | 0,0595%    |
| 152. | COMMUNE DE BRUNOY                | 145 500                  | 1 455            | 0,0582%    |
| 153. | COMMUNE DE MORZINE               | 145 500                  | 1 455            | 0,0582%    |
| 154. | COMMUNE D'ANGLET                 | 145 000                  | 1 450            | 0,0580%    |
| 155. | EPT DE BASSIN SEINE GRANDS LACS  | 144 900                  | 1 449            | 0,0580%    |
| 156. | COMMUNE DE REZE                  | 142 400                  | 1 424            | 0,0570%    |
| 157. | COMMUNE DE SOTTEVILLE LES ROUEN  | 140 200                  | 1 402            | 0,0561%    |
| 158. | CA DU SUD                        | 133 700                  | 1 337            | 0,0535%    |
| 159. | CA LA ROCHE-SUR-YON              | 131 400                  | 1 314            | 0,0526%    |
| 160. | COM URBAINE DU GRAND REIMS       | 125 900                  | 1 259            | 0,0504%    |
| 161. | COMMUNE DE SCHILTIGHEIM          | 124 500                  | 1 245            | 0,0498%    |
| 162. | COMMUNE DE ST JULIEN EN GENEVOIS | 122 700                  | 1 227            | 0,0491%    |
| 163. | COMM COM PAYS EVIAN VALLEE ABOND | 120 000                  | 1 200            | 0,0480%    |
| 164. | CC DE LA REGION DE GUEBWILLER    | 118 100                  | 1 181            | 0,0473%    |
| 165. | COMMUNE DE BISCARROSSE           | 115 500                  | 1 155            | 0,0462%    |
| 166. | COMMUNE DE QUIMPER               | 115 300                  | 1 153            | 0,0461%    |
| 167. | CC DU PAYS DE FAYENCE            | 112 300                  | 1 123            | 0,0449%    |
| 168. | COMMUNE DE BRUZ                  | 111 100                  | 1 111            | 0,0445%    |
| 169. | COMMUNE D'EVIAN LES BAINS        | 109 500                  | 1 095            | 0,0438%    |
| 170. | CA DU VAL DE FENSCH              | 108 800                  | 1 088            | 0,0435%    |
| 171. | CT SAINT-PIERRE-ET-MIQUELON      | 107 100                  | 1 071            | 0,0429%    |
| 172. | COMMUNE DE PERTUIS               | 106 900                  | 1 069            | 0,0428%    |
| 173. | COMMUNE DE VANDOEUVRE LES NANCY  | 105 600                  | 1 056            | 0,0423%    |
| 174. | CC COEUR DE SAVOIE               | 102 500                  | 1 025            | 0,0410%    |
| 175. | COMMUNE DE GENTILLY              | 99 400                   | 994              | 0,0398%    |
| 176. | COMMUNE DE CONDOM                | 97 200                   | 972              | 0,0389%    |
| 177. | CA DE BLOIS AGGLOPOLYS           | 96 300                   | 963              | 0,0385%    |
| 178. | COMMUNE D'ORMESSON SUR MARNE     | 96 100                   | 961              | 0,0385%    |
| 179. | COMMUNE DE GISORS                | 95 300                   | 953              | 0,0381%    |
| 180. | COMMUNE DE CUSSET                | 93 400                   | 934              | 0,0374%    |
| 181. | CC LOIRE LAYON AUBANCE           | 92 400                   | 924              | 0,0370%    |
| 182. | COMMUNE DE ST GILLES             | 92 400                   | 924              | 0,0370%    |
| 183. | CA MACONNAIS BEAUJOLAIS AGGLOMER | 91 400                   | 914              | 0,0366%    |
| 184. | COMMUNE DE ST HILAIRE-DE-RIEZ    | 91 300                   | 913              | 0,0365%    |
| 185. | COMMUNE DE EAUBONNE              | 91 100                   | 911              | 0,0365%    |
| 186. | CC PEVELE CAREMBAULT             | 91 100                   | 911              | 0,0365%    |
| 187. | COM AGGLO DEMBENIMAMOUZOU        | 90 500                   | 905              | 0,0362%    |
| 188. | SYND DEP ENERGIE ET EQUIPEMENT V | 90 300                   | 903              | 0,0361%    |
| 189. | COMMUNE DE RIVE DE GIER          | 90 000                   | 900              | 0,0360%    |

|      | Collectivités                      | Montant souscrit (euros) | Nombre d'actions | %détention |
|------|------------------------------------|--------------------------|------------------|------------|
| 190. | COMMUNE DE POITIERS                | 89 700                   | 897              | 0,0359%    |
| 191. | COMMUNE DE LE BOUSCAT              | 87 800                   | 878              | 0,0351%    |
| 192. | SYNDICAT AUDOIS D ENERGIES         | 86 600                   | 866              | 0,0347%    |
| 193. | CA DE MORLAIX COMMUNAUTE           | 86 300                   | 863              | 0,0345%    |
| 194. | COMMUNE DE SOISSONS                | 83 900                   | 839              | 0,0336%    |
| 195. | CC PAYS NOYONNAIS                  | 83 000                   | 830              | 0,0332%    |
| 196. | COMMUNE DE BRY SUR MARNE           | 82 600                   | 826              | 0,0331%    |
| 197. | CA DU BASSIN DE BOURG EN BRESSE    | 81 900                   | 819              | 0,0328%    |
| 198. | CA QUIMPER BRETAGNE OCCIDENTALE    | 81 100                   | 811              | 0,0325%    |
| 199. | CA AGGLO DU PAYS DE DREUX          | 78 900                   | 789              | 0,0316%    |
| 200. | COMMUNE DE LIEVIN                  | 77 600                   | 776              | 0,0311%    |
| 201. | COMMUNE DE COMBLOUX                | 76 100                   | 761              | 0,0305%    |
| 202. | COMMUNE DE ALENCON                 | 75 500                   | 755              | 0,0302%    |
| 203. | COMMUNE DE JUVISY-SUR-ORGE         | 75 200                   | 752              | 0,0301%    |
| 204. | COMMUNE DE WAZIERS                 | 74 100                   | 741              | 0,0297%    |
| 205. | SAVOIE DECHETS                     | 73 000                   | 730              | 0,0292%    |
| 206. | COMMUNE D'ALLONNES                 | 70 700                   | 707              | 0,0283%    |
| 207. | COM AGGLO NORD GRANDE TERRE        | 70 200                   | 702              | 0,0281%    |
| 208. | COMMUNE DE RIOM                    | 69 600                   | 696              | 0,0279%    |
| 209. | CC COEUR ET COTEAUX DU COMMINGES   | 69 400                   | 694              | 0,0278%    |
| 210. | ANCENIS SAINT GEREON               | 69 100                   | 691              | 0,0277%    |
| 211. | CA SOISSONNAIS                     | 67 000                   | 670              | 0,0268%    |
| 212. | COMMUNE DE LANNION                 | 67 000                   | 670              | 0,0268%    |
| 213. | COMMUNE DE TOURNEFEUILLE           | 66 900                   | 669              | 0,0268%    |
| 214. | COMMUNE DE MIMIZAN                 | 66 900                   | 669              | 0,0268%    |
| 215. | COMMUNE DE DOMERAT                 | 66 400                   | 664              | 0,0266%    |
| 216. | COMMUNE DE LA MOTTE SERVOLEX       | 65 200                   | 652              | 0,0261%    |
| 217. | COMMUNE DE BAGNERES DE LUCHON      | 64 700                   | 647              | 0,0259%    |
| 218. | EPT PARIS EST MARNE ET BOIS        | 64 400                   | 644              | 0,0258%    |
| 219. | COMMUNE DE ST BRICE SOUS FORET     | 63 900                   | 639              | 0,0256%    |
| 220. | COMMUNE DE SENE                    | 63 200                   | 632              | 0,0253%    |
| 221. | SM DEP TRAIT VALORIS DECHETS MEN   | 63 000                   | 630              | 0,0252%    |
| 222. | CA DE LA REGION DIEPPOISE          | 62 800                   | 628              | 0,0251%    |
| 223. | COMMUNE DE BONNEVILLE              | 62 800                   | 628              | 0,0251%    |
| 224. | SYNDICAT D EAU DE L ANJOU          | 62 700                   | 627              | 0,0251%    |
| 225. | COMMUNE DE BOURG ARGENTAL          | 62 700                   | 627              | 0,0251%    |
| 226. | COMMUNE DE BOUGUENNAIS             | 62 400                   | 624              | 0,0250%    |
| 227. | CC DES PORTES DE ROMILLY-SUR-SEINE | 60 600                   | 606              | 0,0243%    |
| 228. | COMMUNE DE VERTOU                  | 60 000                   | 600              | 0,0240%    |
| 229. | COMMUNE DE PRE ST GERVAIS          | 59 800                   | 598              | 0,0239%    |
| 230. | COMMUNE D'ANZIN                    | 59 800                   | 598              | 0,0239%    |
| 231. | COMMUNE D'AUBERGENVILLE            | 59 100                   | 591              | 0,0237%    |



|      | Collectivités                        | Montant souscrit (euros) | Nombre d'actions | %détention |
|------|--------------------------------------|--------------------------|------------------|------------|
| 232. | COMMUNE DE LE SOLER                  | 57 700                   | 577              | 0,0231%    |
| 233. | CC DE LA PLAINE DIJONNAISE           | 56 500                   | 565              | 0,0226%    |
| 234. | COMMUNE DE LOIREAUXENCE              | 54 900                   | 549              | 0,0220%    |
| 235. | COMMUNE DE MAROMME                   | 54 200                   | 542              | 0,0217%    |
| 236. | CC COMMENTRY MONTMARSAULT NERIS C    | 53 400                   | 534              | 0,0214%    |
| 237. | COM AGGLO PAYS FOIX VARILHES         | 53 200                   | 532              | 0,0213%    |
| 238. | CC DU VAL DE DROME                   | 52 300                   | 523              | 0,0209%    |
| 239. | COM COM DES HAUTS TOLOSANS           | 51 800                   | 518              | 0,0207%    |
| 240. | COMMUNE DE MONTROUGE                 | 51 300                   | 513              | 0,0205%    |
| 241. | COMMUNE DE ST SULPICE-LA-POINTE      | 51 000                   | 510              | 0,0204%    |
| 242. | COMMUNE DE BOURG-SAINT-ANDEOL        | 50 400                   | 504              | 0,0202%    |
| 243. | COMMUNE DE VENDOME                   | 50 000                   | 500              | 0,0200%    |
| 244. | COMMUNE DE CAPESTANG                 | 49 000                   | 490              | 0,0196%    |
| 245. | COMMUNE DE ST JACQUES DE LA LANDE    | 48 400                   | 484              | 0,0194%    |
| 246. | COMMUNE DE MONTMELIAN                | 47 500                   | 475              | 0,0190%    |
| 247. | COMMUNE DE CHASSIEU                  | 45 900                   | 459              | 0,0184%    |
| 248. | COMMUNE DE BAUGE EN ANJOU            | 45 800                   | 458              | 0,0183%    |
| 249. | CA COEUR DE FLANDRE                  | 45 600                   | 456              | 0,0182%    |
| 250. | COMMUNE DE VILLE D'AVRAY             | 44 600                   | 446              | 0,0178%    |
| 251. | COMMUNE DE WITTENHEIM                | 44 100                   | 441              | 0,0176%    |
| 252. | COMMUNE DE VERNEUIL SUR VIENNE       | 43 600                   | 436              | 0,0174%    |
| 253. | COM COM DU CIVRAISIEN EN POITOU      | 43 000                   | 430              | 0,0172%    |
| 254. | COMMUNE DE ST SAULVE                 | 43 000                   | 430              | 0,0172%    |
| 255. | CA CHALON VAL DE BOURGOGNE           | 42 700                   | 427              | 0,0171%    |
| 256. | COMMUNE DE PLOUZANE                  | 42 200                   | 422              | 0,0169%    |
| 257. | CA PRESQU'ILE DE GUERANDE ATLANTIQUE | 41 200                   | 412              | 0,0165%    |
| 258. | CC DU BASSIN DE POMPEY               | 41 200                   | 412              | 0,0165%    |
| 259. | COMMUNE DE MARGUERITTES              | 40 700                   | 407              | 0,0163%    |
| 260. | COMMUNE DE ROQUEFORT SUR SOULZON     | 40 600                   | 406              | 0,0162%    |
| 261. | COMMUNE DE PEYRE EN AUBRAC           | 40 400                   | 404              | 0,0162%    |
| 262. | COMMUNE DE LA PLAINE DES PALMISTES   | 40 200                   | 402              | 0,0161%    |
| 263. | COMMUNE DE BOIS GUILLAUME            | 40 000                   | 400              | 0,0160%    |
| 264. | COMMUNE DE HUNINGUE                  | 38 700                   | 387              | 0,0155%    |
| 265. | SIVOM DES CANTONS DU PAYS DE BOR     | 38 000                   | 380              | 0,0152%    |
| 266. | COMMUNE DE PIRAE                     | 37 800                   | 378              | 0,0151%    |
| 267. | COMMUNE DE MEULAN-EN-YVELINES        | 37 400                   | 374              | 0,0150%    |
| 268. | COMMUNE DE CLERMONT-L HERAULT        | 37 300                   | 373              | 0,0149%    |
| 269. | CC DE PUISAYE FORTERRA               | 36 900                   | 369              | 0,0148%    |
| 270. | COMMUNE DE COULAINES                 | 36 600                   | 366              | 0,0146%    |
| 271. | COMMUNE DE GRENADE                   | 35 600                   | 356              | 0,0142%    |
| 272. | CC DE MARIE GALANTE                  | 35 500                   | 355              | 0,0142%    |
| 273. | CC DU PAYS MORNANTAIS                | 35 300                   | 353              | 0,0141%    |

|      | Collectivités                    | Montant souscrit (euros) | Nombre d'actions | %détention |
|------|----------------------------------|--------------------------|------------------|------------|
| 274. | COMMUNE DE SANNOIS               | 35 200                   | 352              | 0,0141%    |
| 275. | COMMUNE DE LONGVIC               | 34 900                   | 349              | 0,0140%    |
| 276. | COMMUNE DE MORHANGE              | 34 700                   | 347              | 0,0139%    |
| 277. | COMMUNE DES SORINIERES           | 34 400                   | 344              | 0,0138%    |
| 278. | COMMUNE DE PONT-D AIN            | 34 200                   | 342              | 0,0137%    |
| 279. | COMMUNE DE MALESTROIT            | 34 100                   | 341              | 0,0136%    |
| 280. | COMMUNE DE RAIMBEAUCOURT         | 34 000                   | 340              | 0,0136%    |
| 281. | CC RIVES DE SAONE                | 34 000                   | 340              | 0,0136%    |
| 282. | COMMUNE DE ST JEAN BONNEFONDS    | 33 900                   | 339              | 0,0136%    |
| 283. | CC VALLEE VERTE                  | 33 700                   | 337              | 0,0135%    |
| 284. | CC PAYS DE CONCHES               | 33 300                   | 333              | 0,0133%    |
| 285. | CC DU PONT DU GARD               | 33 100                   | 331              | 0,0132%    |
| 286. | COMMUNE DE CHALLES LES EAUX      | 33 100                   | 331              | 0,0132%    |
| 287. | COMMUNE DE CHANTEPIE             | 33 000                   | 330              | 0,0132%    |
| 288. | COMMUNE DE NOYELLES SOUS LENS    | 32 800                   | 328              | 0,0131%    |
| 289. | COMMUNE DE BOUSSY ST ANTOINE     | 32 200                   | 322              | 0,0129%    |
| 290. | COMMUNE DE MERLIMONT             | 32 100                   | 321              | 0,0128%    |
| 291. | COMMUNE D'AUSSONNE               | 32 000                   | 320              | 0,0128%    |
| 292. | COMMUNE DE FOIX                  | 31 900                   | 319              | 0,0128%    |
| 293. | COM AGGLO VAL PARISIS            | 31 900                   | 319              | 0,0128%    |
| 294. | CC AMBERT LIVRADOIS FOREZ        | 31 800                   | 318              | 0,0127%    |
| 295. | COMMUNE DE GEMOZAC               | 31 100                   | 311              | 0,0124%    |
| 296. | COMMUNE DE CREON                 | 31 100                   | 311              | 0,0124%    |
| 297. | COMMUNE DE PEGOMAS               | 30 500                   | 305              | 0,0122%    |
| 298. | COMMUNE DE LE LUDE               | 30 500                   | 305              | 0,0122%    |
| 299. | SM TRANSPORTS PETIT CUL SAC MARI | 30 200                   | 302              | 0,0121%    |
| 300. | CC BRIONNAIS SUD BOURGOGNE       | 30 200                   | 302              | 0,0121%    |
| 301. | CC DES COTEAUX DU GIROU          | 29 800                   | 298              | 0,0119%    |
| 302. | COMMUNE DE LOCMIQUELIC           | 29 700                   | 297              | 0,0119%    |
| 303. | COMMUNE DE SAUSSET LES PINS      | 29 000                   | 290              | 0,0116%    |
| 304. | COMMUNE DE MTSAMBORO             | 29 000                   | 290              | 0,0116%    |
| 305. | COMMUNE DE BESSANCOURT           | 29 000                   | 290              | 0,0116%    |
| 306. | COMMUNE DE NIEUL SUR MER         | 28 600                   | 286              | 0,0114%    |
| 307. | COMMUNE DE THOIRY                | 28 500                   | 285              | 0,0114%    |
| 308. | SY EAUX CENTRE OUEST DEUX SEVRES | 28 400                   | 284              | 0,0114%    |
| 309. | COMMUNE DE MERS LES BAINS        | 28 000                   | 280              | 0,0112%    |
| 310. | COMMUNE DE FILLIERE              | 28 000                   | 280              | 0,0112%    |
| 311. | CC COEUR HAUTE LANDE             | 27 600                   | 276              | 0,0110%    |
| 312. | CC MAD ET MOSELLE                | 26 900                   | 269              | 0,0108%    |
| 313. | COMMUNE DE KERVIGNAC             | 26 900                   | 269              | 0,0108%    |
| 314. | COMMUNE D'ETREMBIERES            | 26 800                   | 268              | 0,0107%    |
| 315. | COMMUNE DE LAXOU                 | 26 300                   | 263              | 0,0105%    |

|      | Collectivités                          | Montant souscrit (euros) | Nombre d'actions | %détention |
|------|--|--------------------------|------------------|------------|
| 316. | COM COM CAGIRE GARONNE SALAT           | 26 100                   | 261              | 0,0104%    |
| 317. | COMMUNE DE ROQUES                      | 26 100                   | 261              | 0,0104%    |
| 318. | COMMUNE DE SADA                        | 25 700                   | 257              | 0,0103%    |
| 319. | COMMUNE DE SEILLANS                    | 25 600                   | 256              | 0,0102%    |
| 320. | COMMUNE DE ST AVE                      | 25 600                   | 256              | 0,0102%    |
| 321. | COMMUNE D'ANSE BERTRAND                | 25 200                   | 252              | 0,0101%    |
| 322. | COMMUNE DE VIF                         | 25 200                   | 252              | 0,0101%    |
| 323. | CC ARVE ET SALEVE                      | 25 000                   | 250              | 0,0100%    |
| 324. | COMMUNE DE BOURGANEUF                  | 24 700                   | 247              | 0,0099%    |
| 325. | COMMUNE DE PEZENAS                     | 24 400                   | 244              | 0,0098%    |
| 326. | CC DU QUERCY CAUSSADAIS                | 24 000                   | 240              | 0,0096%    |
| 327. | COMMUNE DE QUINCY SOUS SENART          | 23 900                   | 239              | 0,0096%    |
| 328. | COMMUNE DE LA MULATIERE                | 23 900                   | 239              | 0,0096%    |
| 329. | CC DU COEUR DE L AVESNOIS              | 23 500                   | 235              | 0,0094%    |
| 330. | COMMUNE D'ORLIENAS                     | 23 100                   | 231              | 0,0092%    |
| 331. | COMMUNE DE MATHA                       | 23 000                   | 230              | 0,0092%    |
| 332. | CC DU WARNDT                           | 23 000                   | 230              | 0,0092%    |
| 333. | CC RIVES DE L'AIN PAYS DU CERDON       | 23 000                   | 230              | 0,0092%    |
| 334. | COMMUNE DE BORA-BORA                   | 23 000                   | 230              | 0,0092%    |
| 335. | COMMUNE D'AULNOY LEZ VALENCIENNES      | 22 900                   | 229              | 0,0092%    |
| 336. | COMMUNE DE GIBERVILLE                  | 22 700                   | 227              | 0,0091%    |
| 337. | COMMUNE DE ROQUEMAURE                  | 22 600                   | 226              | 0,0090%    |
| 338. | COMMUNE DE CAPVERN                     | 22 400                   | 224              | 0,0090%    |
| 339. | CC DE LA VALLEE DU LOT ET DU VIGNOBLE  | 22 300                   | 223              | 0,0089%    |
| 340. | COMMUNE DE BILLOM                      | 22 100                   | 221              | 0,0088%    |
| 341. | SIAEP ARMAGNAC TENAREZE                | 22 000                   | 220              | 0,0088%    |
| 342. | COMMUNE DE GUETHARY                    | 22 000                   | 220              | 0,0088%    |
| 343. | COMMUNE DE ST JULIEN CHAPTEUIL         | 21 600                   | 216              | 0,0086%    |
| 344. | COM COM COEUR DE CHARTREUSE            | 21 100                   | 211              | 0,0084%    |
| 345. | COMMUNE D'URRUGNE                      | 20 800                   | 208              | 0,0083%    |
| 346. | COMMUNE DE WEITBRUCH                   | 20 800                   | 208              | 0,0083%    |
| 347. | SMICTOM PEZENAS-AGDE                   | 20 600                   | 206              | 0,0082%    |
| 348. | COMMUNE DE POUILLON                    | 20 500                   | 205              | 0,0082%    |
| 349. | CC ARDENNE RIVES MEUSE                 | 20 300                   | 203              | 0,0081%    |
| 350. | COMMUNE D'ATHEE SUR CHER               | 20 300                   | 203              | 0,0081%    |
| 351. | CC PAYS ROUFFACH VIGNOBLES ET CHATEAUX | 20 200                   | 202              | 0,0081%    |
| 352. | COMMUNE DE DISSAY                      | 20 000                   | 200              | 0,0080%    |
| 353. | CC ROUMOIS SEINE                       | 19 800                   | 198              | 0,0079%    |
| 354. | COMMUNE DE LEON                        | 19 700                   | 197              | 0,0079%    |
| 355. | COMMUNE DE CYSOING                     | 19 700                   | 197              | 0,0079%    |
| 356. | COMMUNE DE ST GILLES (35)              | 19 700                   | 197              | 0,0079%    |
| 357. | COMMUNE DE MISON                       | 19 600                   | 196              | 0,0078%    |

|      | Collectivités                    | Montant souscrit (euros) | Nombre d'actions | %détention |
|------|----------------------------------|--------------------------|------------------|------------|
| 358. | COMMUNE DE PINSAGUEL             | 19 600                   | 196              | 0,0078%    |
| 359. | COMMUNE DE CHANTELOUP LES VIGNES | 19 400                   | 194              | 0,0078%    |
| 360. | COMMUNE DE PINS JUSTARET         | 19 100                   | 191              | 0,0076%    |
| 361. | COMMUNE DE PLAILLY               | 19 100                   | 191              | 0,0076%    |
| 362. | CC PAYS HUISNE SARTHOISE         | 19 000                   | 190              | 0,0076%    |
| 363. | CC CEZE CEVENNES                 | 19 000                   | 190              | 0,0076%    |
| 364. | CC VALLEE DU GARON               | 19 000                   | 190              | 0,0076%    |
| 365. | COMMUNE DE MARCHEPRIME           | 18 800                   | 188              | 0,0075%    |
| 366. | CA DU PAYS DE L OR               | 18 700                   | 187              | 0,0075%    |
| 367. | SI COMMUNES ALIM CANAUX SIAGNE E | 18 600                   | 186              | 0,0074%    |
| 368. | COMMUNE DE MONTRIOND             | 18 400                   | 184              | 0,0074%    |
| 369. | COMMUNE D'AUBAIS                 | 18 300                   | 183              | 0,0073%    |
| 370. | COMMUNE DE ROQUETTES             | 18 300                   | 183              | 0,0073%    |
| 371. | COMMUNE DE POLLESTRES            | 18 200                   | 182              | 0,0073%    |
| 372. | COMMUNE D'HAGETMAU               | 18 100                   | 181              | 0,0072%    |
| 373. | COMMUNE DE VERNOUX EN VIVARAIS   | 17 900                   | 179              | 0,0072%    |
| 374. | CC PAYS BEAUME-DROBIE            | 17 500                   | 175              | 0,0070%    |
| 375. | COMMUNE DE BEAUCOUZE             | 17 400                   | 174              | 0,0070%    |
| 376. | CC DE LA TENAREZE                | 17 400                   | 174              | 0,0070%    |
| 377. | COMMUNE DU VESINET               | 17 400                   | 174              | 0,0070%    |
| 378. | COMMUNE DE LABARTHE SUR LEZE     | 17 300                   | 173              | 0,0069%    |
| 379. | COMMUNE DE ST CEZAIRE SUR SIAGNE | 17 100                   | 171              | 0,0068%    |
| 380. | COMMUNE DE PEYPIN                | 17 100                   | 171              | 0,0068%    |
| 381. | COMMUNE DE ST JEAN D'ANGELY      | 17 000                   | 170              | 0,0068%    |
| 382. | COMMUNE DE ROCHECORBON           | 16 600                   | 166              | 0,0066%    |
| 383. | COMMUNE DE LA HAYE               | 16 400                   | 164              | 0,0066%    |
| 384. | COMMUNE DE FILLINGES             | 16 400                   | 164              | 0,0066%    |
| 385. | COMMUNE DE ST MARTIN DE SEIGNANX | 16 000                   | 160              | 0,0064%    |
| 386. | COMMUNE DE TARGON                | 15 500                   | 155              | 0,0062%    |
| 387. | COMMUNE DE WAVRIN                | 15 500                   | 155              | 0,0062%    |
| 388. | COMMUNE DE SEREMANGE ERZANGE     | 15 500                   | 155              | 0,0062%    |
| 389. | CC CHALOSSE TURSAN               | 15 400                   | 154              | 0,0062%    |
| 390. | SMECTOM PLATEAU LANNEMEZAN NESTE | 15 300                   | 153              | 0,0061%    |
| 391. | COMMUNE DE LESNEVEN              | 15 300                   | 153              | 0,0061%    |
| 392. | COMMUNE DE JARRIE                | 15 100                   | 151              | 0,0060%    |
| 393. | COMMUNE DE ROSNY SUR SEINE       | 15 000                   | 150              | 0,0060%    |
| 394. | COMMUNE DE LES PORTES DU COGLAIS | 15 000                   | 150              | 0,0060%    |
| 395. | CC PAYS HAUT VAL ALZETTE         | 14 900                   | 149              | 0,0060%    |
| 396. | COMM COM DU GRAND SAINT EMILIONN | 14 800                   | 148              | 0,0059%    |
| 397. | CC ADOUR MADIRAN                 | 14 700                   | 147              | 0,0059%    |
| 398. | COMMUNE DE RUPT SUR MOSELLE      | 14 600                   | 146              | 0,0058%    |
| 399. | COMMUNE DE COTEAUX DU LIZON      | 14 600                   | 146              | 0,0058%    |

|      | Collectivités                    | Montant souscrit (euros) | Nombre d'actions | %détention |
|------|----------------------------------|--------------------------|------------------|------------|
| 400. | CC RHONE GORGES L'ARDECHE        | 14 600                   | 146              | 0,0058%    |
| 401. | COMMUNE D'AIGUILLES              | 14 500                   | 145              | 0,0058%    |
| 402. | COMMUNE DE GIRONDE SUR DROPT     | 14 400                   | 144              | 0,0058%    |
| 403. | COMMUNE DE MERVILLE              | 14 100                   | 141              | 0,0056%    |
| 404. | COMMUNE DE RANG DU FLIERS        | 14 100                   | 141              | 0,0056%    |
| 405. | COMMUNE DE VETRAZ MONTHOUX       | 14 000                   | 140              | 0,0056%    |
| 406. | COMMUNE DE MARTRES TOLOSANE      | 13 800                   | 138              | 0,0055%    |
| 407. | COMMUNE DE CORNY SUR MOSELLE     | 13 800                   | 138              | 0,0055%    |
| 408. | COMMUNE DU LORRAIN               | 13 700                   | 137              | 0,0055%    |
| 409. | COMMUNE LE PUY STE REPARADE      | 13 500                   | 135              | 0,0054%    |
| 410. | CC DE VEZOUZE EN PIEMONT         | 13 500                   | 135              | 0,0054%    |
| 411. | COMMUNE DE POLLIAT               | 13 500                   | 135              | 0,0054%    |
| 412. | COMMUNE DE BOEN-SUR-LIGNON       | 13 500                   | 135              | 0,0054%    |
| 413. | COMMUNE DU LION D ANGERS         | 13 200                   | 132              | 0,0053%    |
| 414. | CC DE LA MOIVRE A LA COOLE       | 13 200                   | 132              | 0,0053%    |
| 415. | COMMUNE DE VAL-DE-VIRIEU         | 13 200                   | 132              | 0,0053%    |
| 416. | COMMUNE DE TSINGONI              | 13 100                   | 131              | 0,0052%    |
| 417. | COM DE L'AIGUILLON-LA-PRESQU'ILE | 12 900                   | 129              | 0,0052%    |
| 418. | COMMUNE DE LE PALLET             | 12 800                   | 128              | 0,0051%    |
| 419. | COMMUNE DE ST VICTOR-DE-MALCAP   | 12 800                   | 128              | 0,0051%    |
| 420. | CC DU REOLAIS EN SUD GIRONDE     | 12 800                   | 128              | 0,0051%    |
| 421. | COMMUNE DE MORDELLES             | 12 800                   | 128              | 0,0051%    |
| 422. | COMMUNE D'AIGUES-VIVES           | 12 500                   | 125              | 0,0050%    |
| 423. | COMMUNE DE DIEULOUARD            | 12 400                   | 124              | 0,0050%    |
| 424. | COMMUNE DE MERINDOL              | 12 300                   | 123              | 0,0049%    |
| 425. | COMMUNE DE MEZIERES SUR SEINE    | 12 300                   | 123              | 0,0049%    |
| 426. | COMMUNE DE COSSE-LE-VIVIEN       | 12 200                   | 122              | 0,0049%    |
| 427. | COMMUNE DE PELLEGRUE             | 12 200                   | 122              | 0,0049%    |
| 428. | COMMUNE DE GAGNAC SUR GARONNE    | 12 100                   | 121              | 0,0048%    |
| 429. | COMMUNE DE LA MONNERIE LE MONTEL | 12 100                   | 121              | 0,0048%    |
| 430. | COMMUNE DE CASSENEUIL            | 11 700                   | 117              | 0,0047%    |
| 431. | COMMUNE DE ST SYMPHORIEN         | 11 700                   | 117              | 0,0047%    |
| 432. | COMMUNE DE COMPS                 | 11 600                   | 116              | 0,0046%    |
| 433. | COMMUNE DE GENECH                | 11 300                   | 113              | 0,0045%    |
| 434. | COMMUNE DE BUIS-LES-BARONNIES    | 11 200                   | 112              | 0,0045%    |
| 435. | COMMUNE DE GONFARON              | 11 000                   | 110              | 0,0044%    |
| 436. | COMMUNE DE PEYRIGNAC             | 11 000                   | 110              | 0,0044%    |
| 437. | COMMUNE DE DAUX                  | 10 600                   | 106              | 0,0042%    |
| 438. | COMM COM DES BALLONS DES HAUTES  | 10 600                   | 106              | 0,0042%    |
| 439. | COMMUNE DE PONTAUMUR             | 10 500                   | 105              | 0,0042%    |
| 440. | COMMUNE DE ST ANDRE DE BOEGE     | 10 400                   | 104              | 0,0042%    |
| 441. | COMMUNE DE ST PRIVAT-DES-VIEUX   | 10 200                   | 102              | 0,0041%    |

|      | Collectivités                    | Montant souscrit (euros) | Nombre d'actions | %détention |
|------|----------------------------------|--------------------------|------------------|------------|
| 442. | COMMUNE DE VAUX SUR SEINE        | 10 000                   | 100              | 0,0040%    |
| 443. | COMMUNE DE GIDY                  | 10 000                   | 100              | 0,0040%    |
| 444. | COMMUNE DE ST JUST-D'ARDECHE     | 10 000                   | 100              | 0,0040%    |
| 445. | COMMUNE DE LA FERTE ALAIS        | 9 900                    | 99               | 0,0040%    |
| 446. | COMMUNE DE ARFEUILLES            | 9 900                    | 99               | 0,0040%    |
| 447. | COMMUNE D'ILLE-SUR-TET           | 9 800                    | 98               | 0,0039%    |
| 448. | COMMUNE DE MUNDOLSHEIM           | 9 800                    | 98               | 0,0039%    |
| 449. | COMMUNE DE PLOUVORN              | 9 700                    | 97               | 0,0039%    |
| 450. | COMMUNE DE LARRA                 | 9 600                    | 96               | 0,0038%    |
| 451. | COMMUNE D'ETIVAL CLAIREFONTAINE  | 9 600                    | 96               | 0,0038%    |
| 452. | COMMUNE DE GUEUX                 | 9 400                    | 94               | 0,0038%    |
| 453. | COMMUNE DE JOUY AUX ARCHES       | 9 200                    | 92               | 0,0037%    |
| 454. | COMMUNE D'USSON EN FOREZ         | 9 200                    | 92               | 0,0037%    |
| 455. | GLCT EXPLOITATION TELEPHERIQUE S | 9 200                    | 92               | 0,0037%    |
| 456. | COMMUNE D'AUBRIVES               | 9 000                    | 90               | 0,0036%    |
| 457. | COMMUNE DE LOIR EN VALLEE        | 8 900                    | 89               | 0,0036%    |
| 458. | COMMUNE DE GRAGNAGUE             | 8 900                    | 89               | 0,0036%    |
| 459. | COMMUNE DE GRANDVILLIERS         | 8 900                    | 89               | 0,0036%    |
| 460. | COMMUNE DE PANNES                | 8 900                    | 89               | 0,0036%    |
| 461. | CC DE LA PLAINE DU NORD LOIRET   | 8 900                    | 89               | 0,0036%    |
| 462. | COMMUNE DE MOELAN SUR MER        | 8 800                    | 88               | 0,0035%    |
| 463. | COMMUNE DE PORTE DE SAVOIE       | 8 700                    | 87               | 0,0035%    |
| 464. | CC GEMOZAC ET SAINTONGE VITICOLE | 8 600                    | 86               | 0,0034%    |
| 465. | COMMUNE DE PARENTIS EN BORN      | 8 600                    | 86               | 0,0034%    |
| 466. | COMMUNE DE BUELLAS               | 8 500                    | 85               | 0,0034%    |
| 467. | COMMUNE DE LANDAS                | 8 400                    | 84               | 0,0034%    |
| 468. | SI SERVICE PUBLIC EAU EN CEVENNE | 8 300                    | 83               | 0,0033%    |
| 469. | COMMUNE DE ST CREPIN             | 8 100                    | 81               | 0,0032%    |
| 470. | COMMUNE D'ALZONNE                | 8 100                    | 81               | 0,0032%    |
| 471. | COMMUNE DE CASTILLON LA BATAILLE | 8 100                    | 81               | 0,0032%    |
| 472. | COMMUNE DE STE EUPHEMIE          | 8 100                    | 81               | 0,0032%    |
| 473. | COMMUNE DE SAULZOIR              | 8 000                    | 80               | 0,0032%    |
| 474. | COMMUNE DE MILLERY               | 8 000                    | 80               | 0,0032%    |
| 475. | COMMUNE D'ALAIRAC                | 7 900                    | 79               | 0,0032%    |
| 476. | COMMUNE DE LOUBEYRAT             | 7 900                    | 79               | 0,0032%    |
| 477. | COMMUNE DE VAL DU LAYON          | 7 800                    | 78               | 0,0031%    |
| 478. | COMMUNE D'ATTICHES               | 7 800                    | 78               | 0,0031%    |
| 479. | COMMUNE DE VISSAICHE             | 7 800                    | 78               | 0,0031%    |
| 480. | COMMUNE DE TANINGES              | 7 800                    | 78               | 0,0031%    |
| 481. | SM EAUX TARN ET GIROU            | 7 700                    | 77               | 0,0031%    |
| 482. | COMMUNE DE VALGORGE              | 7 600                    | 76               | 0,0030%    |
| 483. | CC DU GUILLESTROIS ET DU QUEYRAS | 7 500                    | 75               | 0,0030%    |

|      | Collectivités                          | Montant souscrit (euros) | Nombre d'actions | %détention |
|------|--|--------------------------|------------------|------------|
| 484. | COMMUNE DE PLOMELIN                    | 7 500                    | 75               | 0,0030%    |
| 485. | COMMUNE DE CHATEAU L'EVEQUE            | 7 400                    | 74               | 0,0030%    |
| 486. | COMMUNE DE LIGNY EN BARROIS            | 7 400                    | 74               | 0,0030%    |
| 487. | COMMUNE DE COUETRON-AU-PERCHE          | 7 400                    | 74               | 0,0030%    |
| 488. | COMMUNE DE BEAUMONT                    | 7 400                    | 74               | 0,0030%    |
| 489. | COMMUNE DE SAUBRIGUES                  | 7 300                    | 73               | 0,0029%    |
| 490. | COMMUNE DE MEOUNES LES MONTRIEUX       | 7 200                    | 72               | 0,0029%    |
| 491. | COMMUNE DE ST PIERRE D'AURILLAC        | 7 200                    | 72               | 0,0029%    |
| 492. | COMMUNE DE SCY CHAZELLES               | 7 200                    | 72               | 0,0029%    |
| 493. | COMMUNE DE ST BERON                    | 7 200                    | 72               | 0,0029%    |
| 494. | COMMUNE DE VITRAC                      | 7 100                    | 71               | 0,0028%    |
| 495. | COMMUNE DE ST PIERRE D'ENTREMONTSAVOIE | 7 000                    | 70               | 0,0028%    |
| 496. | COMMUNE DE LAVERNOSE LACASSE           | 6 900                    | 69               | 0,0028%    |
| 497. | COMMUNE DE MONTREUIL LE GAST           | 6 900                    | 69               | 0,0028%    |
| 498. | COMMUNE DE BEAULIEU-SUR-LOUDON         | 6 800                    | 68               | 0,0027%    |
| 499. | COMMUNE DE VAL-DE-LIVENNE              | 6 800                    | 68               | 0,0027%    |
| 500. | COMMUNE DE PEUJARD                     | 6 800                    | 68               | 0,0027%    |
| 501. | COMMUNE DE BRAINE                      | 6 800                    | 68               | 0,0027%    |
| 502. | COMMUNE DE ROUSSY LE VILLAGE           | 6 800                    | 68               | 0,0027%    |
| 503. | COMMUNE DE FEGERSHIM                   | 6 800                    | 68               | 0,0027%    |
| 504. | COMMUNE DU PONT DE BEAUVOISIN          | 6 800                    | 68               | 0,0027%    |
| 505. | COMMUNE DE MASEVAUX NIEDERBRUCK        | 6 700                    | 67               | 0,0027%    |
| 506. | COMMUNE DE FRANCUEIL                   | 6 600                    | 66               | 0,0026%    |
| 507. | COMMUNE DE THEZA                       | 6 400                    | 64               | 0,0026%    |
| 508. | COMMUNE DE FIAC                        | 6 300                    | 63               | 0,0025%    |
| 509. | COMMUNE DE ST SAUVEUR EN RUE           | 6 300                    | 63               | 0,0025%    |
| 510. | COMMUNE DE DOMAZAN                     | 6 200                    | 62               | 0,0025%    |
| 511. | COMMUNE DE SAUGNAC ET MURET            | 6 100                    | 61               | 0,0024%    |
| 512. | COMMUNE DE SAILLY LEZ LANNOY           | 6 100                    | 61               | 0,0024%    |
| 513. | COMMUNE LE POET                        | 6 000                    | 60               | 0,0024%    |
| 514. | COMMUNE DE ST AUGUSTIN-DES-BOIS        | 6 000                    | 60               | 0,0024%    |
| 515. | SM DES EAUX DU PLATEAU DE SIGNAR       | 6 000                    | 60               | 0,0024%    |
| 516. | COMMUNE DE PUJO                        | 5 900                    | 59               | 0,0024%    |
| 517. | COMMUNE DE CADOURS                     | 5 800                    | 58               | 0,0023%    |
| 518. | COMMUNE DE NOYELLES SUR ESCAUT         | 5 800                    | 58               | 0,0023%    |
| 519. | COMMUNE DE ST HILAIRE                  | 5 700                    | 57               | 0,0023%    |
| 520. | COMMUNE DE MONS EN PEVELE              | 5 700                    | 57               | 0,0023%    |
| 521. | COMMUNE DE FERRETTE                    | 5 700                    | 57               | 0,0023%    |
| 522. | COMMUNE DE FOURNES                     | 5 600                    | 56               | 0,0022%    |
| 523. | COMMUNE DE DURAVEL                     | 5 600                    | 56               | 0,0022%    |
| 524. | COMMUNE DE LULLY                       | 5 600                    | 56               | 0,0022%    |
| 525. | COMMUNE DE LEUC                        | 5 500                    | 55               | 0,0022%    |

|      | Collectivités                        | Montant souscrit (euros) | Nombre d'actions | %détention |
|------|--------------------------------------|--------------------------|------------------|------------|
| 526. | COMMUNE DE LAMARQUE                  | 5 500                    | 55               | 0,0022%    |
| 527. | COMMUNE DE MOULIS EN MEDOC           | 5 500                    | 55               | 0,0022%    |
| 528. | CC LEVROUX BOISCHAUT CHAMPAGNE       | 5 500                    | 55               | 0,0022%    |
| 529. | COMMUNE DE CHAMBONAS                 | 5 500                    | 55               | 0,0022%    |
| 530. | COMMUNE DE ST PIERRE DES FLEURS      | 5 400                    | 54               | 0,0022%    |
| 531. | COMMUNE DE LA FEULLIE                | 5 400                    | 54               | 0,0022%    |
| 532. | COMMUNE DE ST MAURICE SUR MOSELLE    | 5 400                    | 54               | 0,0022%    |
| 533. | COMMUNE DE LANGOUET                  | 5 400                    | 54               | 0,0022%    |
| 534. | COMMUNE DE ROCHEFORT-SUR-LOIRE       | 5 300                    | 53               | 0,0021%    |
| 535. | COMMUNE DE BOUENI                    | 5 300                    | 53               | 0,0021%    |
| 536. | COMMUNE D'AIGUES VIVES               | 5 200                    | 52               | 0,0021%    |
| 537. | COMMUNE DE CHALIGNY                  | 5 200                    | 52               | 0,0021%    |
| 538. | COMMUNE DE LIEURON                   | 5 200                    | 52               | 0,0021%    |
| 539. | COMMUNE DE ST JEAN SUR REYSSOUZE     | 5 200                    | 52               | 0,0021%    |
| 540. | SY ENERGIE ALPES DE HTE PROVENCE     | 5 100                    | 51               | 0,0020%    |
| 541. | COMMUNE DE LAGRAULET DU GERS         | 5 100                    | 51               | 0,0020%    |
| 542. | ST ETIENNE DE BAIGORRY               | 5 100                    | 51               | 0,0020%    |
| 543. | COMMUNE BERNAY VILBERT               | 5 100                    | 51               | 0,0020%    |
| 544. | COMMUNE DE RICHARDMENIL              | 5 100                    | 51               | 0,0020%    |
| 545. | COMMUNE D'ALBA LA ROMAINE            | 5 100                    | 51               | 0,0020%    |
| 546. | COMMUNE DE CENAC                     | 5 000                    | 50               | 0,0020%    |
| 547. | COMMUNE DE PINON                     | 5 000                    | 50               | 0,0020%    |
| 548. | COMMUNE DE FLEURIGNE                 | 5 000                    | 50               | 0,0020%    |
| 549. | COMMUNE DE FLOURENS                  | 4 900                    | 49               | 0,0020%    |
| 550. | COMMUNE DE MOTZ                      | 4 900                    | 49               | 0,0020%    |
| 551. | SIDEC CAMBRESIS                      | 4 800                    | 48               | 0,0019%    |
| 552. | COMMUNE DE SAINT AUGUSTIN            | 4 800                    | 48               | 0,0019%    |
| 553. | COMMUNE DE CREON D'ARMAGNAC          | 4 700                    | 47               | 0,0019%    |
| 554. | COMMUNE DE BRULEY                    | 4 700                    | 47               | 0,0019%    |
| 555. | SI ADDUC EAU COMBL DOMANCY DEMI      | 4 700                    | 47               | 0,0019%    |
| 556. | COMMUNE DE POMEROLS                  | 4 600                    | 46               | 0,0018%    |
| 557. | COMMUNE DE MONTFORT EN CHALOSSE      | 4 600                    | 46               | 0,0018%    |
| 558. | COMMUNE DE COURCHELLETES             | 4 600                    | 46               | 0,0018%    |
| 559. | COMMUNE DE THUN L EVEQUE             | 4 600                    | 46               | 0,0018%    |
| 560. | COMMUNE DE NEUILLY-L'EVEQUE          | 4 600                    | 46               | 0,0018%    |
| 561. | COMMUNE DE LA CHAPELLE DES FOUGERETZ | 4 600                    | 46               | 0,0018%    |
| 562. | COMMUNE DE BANON                     | 4 500                    | 45               | 0,0018%    |
| 563. | COMMUNE DE CAZALS                    | 4 400                    | 44               | 0,0018%    |
| 564. | COMMUNE DE BEYNAC ET CAZENAC         | 4 300                    | 43               | 0,0017%    |
| 565. | COMMUNE DE LABRIT                    | 4 300                    | 43               | 0,0017%    |
| 566. | COMMUNE LES VOIVRES                  | 4 300                    | 43               | 0,0017%    |
| 567. | COMMUNE DE ESPINASSE VOZELLE         | 4 300                    | 43               | 0,0017%    |



|      | Collectivités                      | Montant souscrit (euros) | Nombre d'actions | %détention |
|------|------------------------------------|--------------------------|------------------|------------|
| 568. | COMMUNE DE CHIROLS                 | 4 300                    | 43               | 0,0017%    |
| 569. | COMMUNE DE CHABRILLAN              | 4 300                    | 43               | 0,0017%    |
| 570. | COMMUNE DE PONT PEAN               | 4 200                    | 42               | 0,0017%    |
| 571. | COMMUNE DE THODURE                 | 4 200                    | 42               | 0,0017%    |
| 572. | COMMUNE DE ST LOUIS DE MONTFERRAND | 4 100                    | 41               | 0,0016%    |
| 573. | COMMUNE DE SPOY                    | 4 100                    | 41               | 0,0016%    |
| 574. | COMMUNE DE LAY ST CHRISTOPHE       | 4 100                    | 41               | 0,0016%    |
| 575. | COMMUNE DE VAL SURAN               | 4 100                    | 41               | 0,0016%    |
| 576. | COMMUNE DE ST MARTIN DE LA BRASQUE | 4 000                    | 40               | 0,0016%    |
| 577. | COMMUNE DE SEBAZAC CONCOURES       | 4 000                    | 40               | 0,0016%    |
| 578. | CA EPINAL                          | 4 000                    | 40               | 0,0016%    |
| 579. | COMMUNE LE MENIL                   | 4 000                    | 40               | 0,0016%    |
| 580. | COMMUNE DE ST ROMAIN LA VIRVEE     | 3 900                    | 39               | 0,0016%    |
| 581. | COMMUNE DE L ABSIE                 | 3 900                    | 39               | 0,0016%    |
| 582. | COMMUNE D'ARDIN                    | 3 900                    | 39               | 0,0016%    |
| 583. | COMMUNE DE LE FERRE                | 3 900                    | 39               | 0,0016%    |
| 584. | COMMUNE DE ST HILAIRE DE LA COTE   | 3 900                    | 39               | 0,0016%    |
| 585. | COMMUNE DE FARGUES                 | 3 800                    | 38               | 0,0015%    |
| 586. | COMMUNE DES TROIS MOUTIERS         | 3 800                    | 38               | 0,0015%    |
| 587. | COMMUNE DE ST PIERRE DU BOSGUERARD | 3 800                    | 38               | 0,0015%    |
| 588. | COMMUNE DE LE BOULAY               | 3 800                    | 38               | 0,0015%    |
| 589. | COMMUNE DE ST ARMEL                | 3 800                    | 38               | 0,0015%    |
| 590. | COMMUNE DE CLIUSCLAT               | 3 800                    | 38               | 0,0015%    |
| 591. | COMMUNE D'EMPEAUX                  | 3 700                    | 37               | 0,0015%    |
| 592. | COMMUNE DE MAREAU AUX PRES         | 3 700                    | 37               | 0,0015%    |
| 593. | COMMUNE D'ESTEZARGUES              | 3 600                    | 36               | 0,0014%    |
| 594. | COMMUNE DE GAGNIERES               | 3 600                    | 36               | 0,0014%    |
| 595. | COMMUNE D'AUZIELLE                 | 3 600                    | 36               | 0,0014%    |
| 596. | COMMUNE DE LES ORMES               | 3 600                    | 36               | 0,0014%    |
| 597. | CU CAEN LA MER                     | 3 600                    | 36               | 0,0014%    |
| 598. | COMMUNE DE PLOGONNEC               | 3 600                    | 36               | 0,0014%    |
| 599. | COMMUNE DE ST VICTOR-LA COSTE      | 3 500                    | 35               | 0,0014%    |
| 600. | COMMUNE DE BERNAY ST MARTIN        | 3 500                    | 35               | 0,0014%    |
| 601. | COMMUNE MACHAULT                   | 3 500                    | 35               | 0,0014%    |
| 602. | SYND MIXTE RIVIERE DROME ET AFFL   | 3 500                    | 35               | 0,0014%    |
| 603. | SIVS DU PAYS DE CADOURS            | 3 400                    | 34               | 0,0014%    |
| 604. | SI A LA CARTE DU CANTON DE PELLE   | 3 400                    | 34               | 0,0014%    |
| 605. | COMMUNE D'OSSES                    | 3 400                    | 34               | 0,0014%    |
| 606. | COMMUNE DE OXELAERE                | 3 400                    | 34               | 0,0014%    |
| 607. | COMMUNE D'ATTIGNAT ONCIN           | 3 400                    | 34               | 0,0014%    |
| 608. | COMMUNE DE BARATIER                | 3 300                    | 33               | 0,0013%    |
| 609. | COMMUNE D'EYGLIERS                 | 3 300                    | 33               | 0,0013%    |

|      | Collectivités                      | Montant souscrit (euros) | Nombre d'actions | %détention |
|------|------------------------------------|--------------------------|------------------|------------|
| 610. | COMMUNE DE LAUNAC                  | 3 300                    | 33               | 0,0013%    |
| 611. | COMMUNE DE MONS                    | 3 300                    | 33               | 0,0013%    |
| 612. | COMMUNE DE HARGNIES                | 3 300                    | 33               | 0,0013%    |
| 613. | COMMUNE DE VILLE EN VERMOIS        | 3 300                    | 33               | 0,0013%    |
| 614. | COMMUNE DE HEIDWILLER              | 3 300                    | 33               | 0,0013%    |
| 615. | COMMUNE DE LONGCHAUMOIS            | 3 300                    | 33               | 0,0013%    |
| 616. | COMMUNE DE MALBOSC                 | 3 300                    | 33               | 0,0013%    |
| 617. | COMMUNE DE ST MELANY               | 3 300                    | 33               | 0,0013%    |
| 618. | COMMUNE DE SAUXILLANGES            | 3 300                    | 33               | 0,0013%    |
| 619. | COMMUNE D'ANDON                    | 3 200                    | 32               | 0,0013%    |
| 620. | COMMUNE DE TRIGANCE                | 3 200                    | 32               | 0,0013%    |
| 621. | COMMUNE DE BRETX                   | 3 200                    | 32               | 0,0013%    |
| 622. | COMMUNE DE CASTELFRANC             | 3 200                    | 32               | 0,0013%    |
| 623. | COMMUNE DE MUZY                    | 3 200                    | 32               | 0,0013%    |
| 624. | COMMUNE DE COURCAY                 | 3 200                    | 32               | 0,0013%    |
| 625. | COMMUNE DE ST MAUGAN               | 3 200                    | 32               | 0,0013%    |
| 626. | COMMUNE DE BAYON                   | 3 100                    | 31               | 0,0012%    |
| 627. | COMMUNE DE CROISMARE               | 3 100                    | 31               | 0,0012%    |
| 628. | SYND INTERCOMM EAUX DE L EURON M   | 3 100                    | 31               | 0,0012%    |
| 629. | COMMUNE DE MONTAGNE                | 3 000                    | 30               | 0,0012%    |
| 630. | COMMUNE DE MONACIA D'AULLENE       | 3 000                    | 30               | 0,0012%    |
| 631. | COMMUNE DE ST JEAN LA POTERIE      | 3 000                    | 30               | 0,0012%    |
| 632. | COMMUNE DE DORTAN                  | 3 000                    | 30               | 0,0012%    |
| 633. | COMMUNE DE THIL                    | 3 000                    | 30               | 0,0012%    |
| 634. | COMMUNE D'ENTREPIERRES             | 2 900                    | 29               | 0,0012%    |
| 635. | COMMUNE DE STE NATHALENE           | 2 900                    | 29               | 0,0012%    |
| 636. | COMMUNE DE BAYE                    | 2 900                    | 29               | 0,0012%    |
| 637. | COMMUNE DE ST BAUZILLE-DE-MONTMEL  | 2 800                    | 28               | 0,0011%    |
| 638. | COMMUNE DE CHADRON                 | 2 800                    | 28               | 0,0011%    |
| 639. | COMMUNE DE SIGONCE                 | 2 700                    | 27               | 0,0011%    |
| 640. | COMMUNE DE POUZILHAC               | 2 700                    | 27               | 0,0011%    |
| 641. | COMMUNE DE CAUDROT                 | 2 700                    | 27               | 0,0011%    |
| 642. | COMMUNE DE ST ANDRE-SUR-VIEUX-JONC | 2 700                    | 27               | 0,0011%    |
| 643. | COMMUNE D'AILHON                   | 2 700                    | 27               | 0,0011%    |
| 644. | COMMUNE DE BOURGNEUF               | 2 700                    | 27               | 0,0011%    |
| 645. | COMMUNE D'EPIEDS                   | 2 600                    | 26               | 0,0010%    |
| 646. | COMMUNE DE ST ANDRE-D OLERARGUES   | 2 600                    | 26               | 0,0010%    |
| 647. | COMMUNE DE ST CIERS D'ABZAC        | 2 600                    | 26               | 0,0010%    |
| 648. | COMMUNE DE CATTENIERES             | 2 600                    | 26               | 0,0010%    |
| 649. | COMMUNE DE CINTRE                  | 2 600                    | 26               | 0,0010%    |
| 650. | COMMUNE DE FOUGERE                 | 2 500                    | 25               | 0,0010%    |
| 651. | COMMUNE DE VENEJAN                 | 2 500                    | 25               | 0,0010%    |
| 652. | POLE TERRITORIAL DU GRAND LIBOUR   | 2 500                    | 25               | 0,0010%    |
| 653. | COMMUNE DE MAURRIN                 | 2 500                    | 25               | 0,0010%    |
| 654. | COMMUNE DE RESSONS LE LONG         | 2 500                    | 25               | 0,0010%    |

|      | Collectivités                         | Montant souscrit (euros) | Nombre d'actions | %détention |
|------|---------------------------------------|--------------------------|------------------|------------|
| 655. | COMMUNE DE LABARTHE RIVIERE           | 2 400                    | 24               | 0,0010%    |
| 656. | PETR PAYS MIDI QUERCY                 | 2 400                    | 24               | 0,0010%    |
| 657. | COMMUNE DE RETAUD                     | 2 400                    | 24               | 0,0010%    |
| 658. | COMMUNE DE BLASIMON                   | 2 400                    | 24               | 0,0010%    |
| 659. | COMMUNE DE LINDRY                     | 2 400                    | 24               | 0,0010%    |
| 660. | COMMUNE DE GRAND CORENT               | 2 400                    | 24               | 0,0010%    |
| 661. | COMMUNE DE VILLEMOTIER                | 2 400                    | 24               | 0,0010%    |
| 662. | COMMUNE DE ST PIERRE D'ENTREMONTISERE | 2 400                    | 24               | 0,0010%    |
| 663. | COMMUNE DE ST PUY                     | 2 300                    | 23               | 0,0009%    |
| 664. | COMMUNE DE CIRY SALSOGNE              | 2 300                    | 23               | 0,0009%    |
| 665. | COMMUNE DE CRION                      | 2 300                    | 23               | 0,0009%    |
| 666. | COMMUNE DE PAGNEY DERRIERE BARINE     | 2 300                    | 23               | 0,0009%    |
| 667. | COMMUNE DE CHATEAUNEUF VAL DE BARGIS  | 2 300                    | 23               | 0,0009%    |
| 668. | COMMUNE DE BAGNEUX                    | 2 300                    | 23               | 0,0009%    |
| 669. | COMMUNE DE GAREIN                     | 2 200                    | 22               | 0,0009%    |
| 670. | COMMUNE D'EUVEZIN                     | 2 200                    | 22               | 0,0009%    |
| 671. | COMMUNE DE BUSCHWILLER                | 2 200                    | 22               | 0,0009%    |
| 672. | COMMUNE DE FERDRUPT                   | 2 200                    | 22               | 0,0009%    |
| 673. | COMMUNE DE ST MARTIN D'AUXY           | 2 200                    | 22               | 0,0009%    |
| 674. | COMMUNE DE MAREIL SUR LOIR            | 2 100                    | 21               | 0,0008%    |
| 675. | COMMUNE DE ST HILAIRE DE LA NOAILLE   | 2 100                    | 21               | 0,0008%    |
| 676. | COMMUNE DE BROCAS                     | 2 100                    | 21               | 0,0008%    |
| 677. | COMMUNE DE PISSOS                     | 2 100                    | 21               | 0,0008%    |
| 678. | COMMUNE DE MARON                      | 2 100                    | 21               | 0,0008%    |
| 679. | REGIE LE GUEULARD PLUS                | 2 100                    | 21               | 0,0008%    |
| 680. | COMMUNE DE LE VERGER                  | 2 100                    | 21               | 0,0008%    |
| 681. | COMMUNE DE ST BONNET LE CHASTEL       | 2 100                    | 21               | 0,0008%    |
| 682. | COMMUNE DE MONTJOIRE                  | 2 000                    | 20               | 0,0008%    |
| 683. | COMMUNE DE ROQUESERIERE               | 2 000                    | 20               | 0,0008%    |
| 684. | COMMUNE DE COMMENSACQ                 | 2 000                    | 20               | 0,0008%    |
| 685. | COMMUNE DE LA SAUVETAT DU DROPT       | 2 000                    | 20               | 0,0008%    |
| 686. | COMMUNE DE CONCHES EN OUCHE           | 2 000                    | 20               | 0,0008%    |
| 687. | COMMUNE DE MONTRECOURT                | 2 000                    | 20               | 0,0008%    |
| 688. | COMMUNE DE WAVILLE                    | 2 000                    | 20               | 0,0008%    |
| 689. | COMMUNE DE BETTENDORF                 | 2 000                    | 20               | 0,0008%    |
| 690. | COMMUNE DE ST QUENTIN SUR INDRUIS     | 2 000                    | 20               | 0,0008%    |
| 691. | COMMUNE LE PORT                       | 1 900                    | 19               | 0,0008%    |
| 692. | COMMUNE DE MARQUEFAVE                 | 1 900                    | 19               | 0,0008%    |
| 693. | COMMUNE DE CERE                       | 1 900                    | 19               | 0,0008%    |
| 694. | COMMUNE DE GAVAUDUN                   | 1 900                    | 19               | 0,0008%    |
| 695. | COMMUNE LAAS                          | 1 900                    | 19               | 0,0008%    |
| 696. | COMMUNE DE MAROLLES                   | 1 900                    | 19               | 0,0008%    |
| 697. | COMMUNE DE MESNIL ST PERE             | 1 900                    | 19               | 0,0008%    |
| 698. | COMMUNE DE MARBACHE                   | 1 900                    | 19               | 0,0008%    |
| 699. | COMMUNE DE SOMMERVILLER               | 1 900                    | 19               | 0,0008%    |
| 700. | COMMUNE DE VILLARDS-D'HERIA           | 1 900                    | 19               | 0,0008%    |

|      | Collectivités                       | Montant souscrit (euros) | Nombre d'actions | %détention |
|------|-------------------------------------|--------------------------|------------------|------------|
| 701. | COMMUNE DE CONFLANDEY               | 1 900                    | 19               | 0,0008%    |
| 702. | COMMUNE D'HAUTECOURT ROMANECHÉ      | 1 900                    | 19               | 0,0008%    |
| 703. | COMMUNE DE YOX                      | 1 900                    | 19               | 0,0008%    |
| 704. | COMMUNE DE MELVE                    | 1 800                    | 18               | 0,0007%    |
| 705. | COMMUNE DE RUSTIQUES                | 1 800                    | 18               | 0,0007%    |
| 706. | COMMUNE DE MORIZES                  | 1 800                    | 18               | 0,0007%    |
| 707. | COMMUNE DE PARLEBOSCQ               | 1 800                    | 18               | 0,0007%    |
| 708. | COMMUNE DE STE MARIE CAPPEL         | 1 800                    | 18               | 0,0007%    |
| 709. | COMMUNE DE JOURNANS                 | 1 800                    | 18               | 0,0007%    |
| 710. | COMMUNE DE VALBELLE                 | 1 700                    | 17               | 0,0007%    |
| 711. | COMMUNE DE ROUSSET                  | 1 700                    | 17               | 0,0007%    |
| 712. | COMMUNE DE ST LEON                  | 1 700                    | 17               | 0,0007%    |
| 713. | COMMUNE DE SOYANS                   | 1 700                    | 17               | 0,0007%    |
| 714. | COMMUNE DE TEILHEDE                 | 1 700                    | 17               | 0,0007%    |
| 715. | COMMUNE DE VILLARIES                | 1 600                    | 16               | 0,0006%    |
| 716. | COMMUNE DE MOULON                   | 1 600                    | 16               | 0,0006%    |
| 717. | COMMUNE DE CHAVANNES SUR L ETANG    | 1 600                    | 16               | 0,0006%    |
| 718. | SYND INTERCOM ALIMENTATION EAU P    | 1 600                    | 16               | 0,0006%    |
| 719. | COMMUNE DE VITROLLES EN LUBERON     | 1 500                    | 15               | 0,0006%    |
| 720. | SI ADDUCTION EAU POTABLE COURRY     | 1 500                    | 15               | 0,0006%    |
| 721. | COMMUNE DE MONTBRUN BOCAGE          | 1 500                    | 15               | 0,0006%    |
| 722. | SIAEPA DE LA REGION DE CAUDROT      | 1 500                    | 15               | 0,0006%    |
| 723. | COMMUNE D'ALLEMANS DU DROPT         | 1 500                    | 15               | 0,0006%    |
| 724. | COMMUNE DE FONTENAY LE PESNEL       | 1 500                    | 15               | 0,0006%    |
| 725. | COMMUNE DE KERFOURN                 | 1 500                    | 15               | 0,0006%    |
| 726. | COMMUNE DE POUZY MESANGY            | 1 500                    | 15               | 0,0006%    |
| 727. | COMMUNE DE ST ETIENNE DE SERRE      | 1 500                    | 15               | 0,0006%    |
| 728. | COMMUNE DE VILLEMUS                 | 1 400                    | 14               | 0,0006%    |
| 729. | COMMUNE DE ST CLEMENT SUR DURANCE   | 1 400                    | 14               | 0,0006%    |
| 730. | COMMUNE DE PESCADOIRES              | 1 400                    | 14               | 0,0006%    |
| 731. | COMMUNE DE ST MAURIN                | 1 400                    | 14               | 0,0006%    |
| 732. | COMMUNE DE SAIZERAIS                | 1 400                    | 14               | 0,0006%    |
| 733. | COMMUNE DE RIGNEY                   | 1 400                    | 14               | 0,0006%    |
| 734. | COMMUNE DE PUY ST GULMIER           | 1 400                    | 14               | 0,0006%    |
| 735. | COMMUNE DE CHATILLON SUR CLUSES     | 1 400                    | 14               | 0,0006%    |
| 736. | PETR DU SEGREEN                     | 1 300                    | 13               | 0,0005%    |
| 737. | COMMUNE DE VALLIGUIERES             | 1 300                    | 13               | 0,0005%    |
| 738. | COMMUNE DE FOISCHES                 | 1 300                    | 13               | 0,0005%    |
| 739. | COMMUNE DE BAUZEMONT                | 1 300                    | 13               | 0,0005%    |
| 740. | COMMUNE DE FILLIERES                | 1 300                    | 13               | 0,0005%    |
| 741. | COMMUNE DE MANDRES AUX QUATRE TOURS | 1 300                    | 13               | 0,0005%    |
| 742. | COMMUNE DE WIHR AU VAL              | 1 300                    | 13               | 0,0005%    |
| 743. | COMMUNE DE LAJOUX                   | 1 300                    | 13               | 0,0005%    |
| 744. | COMMUNE DE MONTILLY                 | 1 300                    | 13               | 0,0005%    |
| 745. | COMMUNE DE BEAUFORT-SUR-GERVANNE    | 1 300                    | 13               | 0,0005%    |
| 746. | COMMUNE DE REAUVILLE                | 1 300                    | 13               | 0,0005%    |

|      | Collectivités                     | Montant souscrit (euros) | Nombre d'actions | %détention |
|------|-----------------------------------|--------------------------|------------------|------------|
| 747. | COMMUNE DE VILLARD D'HERY         | 1 300                    | 13               | 0,0005%    |
| 748. | COMMUNE DE ST MARTIAL D'ALBAREDE  | 1 200                    | 12               | 0,0005%    |
| 749. | COMMUNE DE BOURSIES               | 1 200                    | 12               | 0,0005%    |
| 750. | COMMUNE DE GARGILESE DAMPIERRE    | 1 200                    | 12               | 0,0005%    |
| 751. | CC BLAVET BELLEVUE OCEAN          | 1 200                    | 12               | 0,0005%    |
| 752. | COMMUNE DE COLLONGES ET PREMIERES | 1 200                    | 12               | 0,0005%    |
| 753. | COMMUNE D'ETIVAL                  | 1 200                    | 12               | 0,0005%    |
| 754. | SI D EAU POTABLE AILHON ET MERCU  | 1 200                    | 12               | 0,0005%    |
| 755. | COMMUNE DE ST PIERRE              | 1 100                    | 11               | 0,0004%    |
| 756. | COMMUNE DE MOUCHAN                | 1 100                    | 11               | 0,0004%    |
| 757. | COMMUNE DE PRADES-SUR-VERNAZOBRE  | 1 100                    | 11               | 0,0004%    |
| 758. | COMMUNE D'UREPEL                  | 1 100                    | 11               | 0,0004%    |
| 759. | COMMUNE D'EBBLINGHEM              | 1 100                    | 11               | 0,0004%    |
| 760. | COMMUNE DE MAIXE                  | 1 100                    | 11               | 0,0004%    |
| 761. | COMMUNE DE SAXON SION             | 1 100                    | 11               | 0,0004%    |
| 762. | SYND INTERCOMMUNAL DU RIEU        | 1 100                    | 11               | 0,0004%    |
| 763. | COMMUNE D'ALLONS                  | 1 000                    | 10               | 0,0004%    |
| 764. | COMMUNE DE FREYCHENET             | 1 000                    | 10               | 0,0004%    |
| 765. | COMMUNE DE LARROQUE               | 1 000                    | 10               | 0,0004%    |
| 766. | COMMUNE DE ST CEZERT              | 1 000                    | 10               | 0,0004%    |
| 767. | COMMUNE DE VIRE SUR LOT           | 1 000                    | 10               | 0,0004%    |
| 768. | COMMUNE DE THUIT L'OISON          | 1 000                    | 10               | 0,0004%    |
| 769. | SI SCOLAIRE DU SANON              | 1 000                    | 10               | 0,0004%    |
| 770. | COMMUNE D'ALLAIN                  | 1 000                    | 10               | 0,0004%    |
| 771. | COMMUNE DE FAVIERES               | 1 000                    | 10               | 0,0004%    |
| 772. | COMMUNE D'IZIER                   | 1 000                    | 10               | 0,0004%    |
| 773. | COMMUNE DE RISOUL                 | 900                      | 9                | 0,0004%    |
| 774. | COMMUNE DE SANILHAC-SAGRIES       | 900                      | 9                | 0,0004%    |
| 775. | COMMUNE DE CALLEN                 | 900                      | 9                | 0,0004%    |
| 776. | COMMUNE D'AGNAC                   | 900                      | 9                | 0,0004%    |
| 777. | SY DES EAUX DE PINON BRANCOURT    | 900                      | 9                | 0,0004%    |
| 778. | COMMUNE D'AUBENCHEUL AU BAC       | 900                      | 9                | 0,0004%    |
| 779. | COMMUNE DE SAN-GAVINO-DI-FIUMORBO | 900                      | 9                | 0,0004%    |
| 780. | COMMUNE DE ST GONLAY              | 900                      | 9                | 0,0004%    |
| 781. | COMMUNE DE LANTENAY               | 900                      | 9                | 0,0004%    |
| 782. | COMMUNE DE LA CELLE               | 900                      | 9                | 0,0004%    |
| 783. | COMMUNE DE BOUCHET                | 900                      | 9                | 0,0004%    |
| 784. | COMMUNE D'EYZAHUT                 | 900                      | 9                | 0,0004%    |
| 785. | COMMUNE DE RECOUBEAU JANSAC       | 900                      | 9                | 0,0004%    |
| 786. | COMMUNE DE SIGALENS               | 800                      | 8                | 0,0003%    |
| 787. | COMMUNE DE WILLIES                | 800                      | 8                | 0,0003%    |
| 788. | COMMUNE DE RUMIGNY                | 800                      | 8                | 0,0003%    |
| 789. | COMMUNE DE MONTIGNY SUR CHIERS    | 800                      | 8                | 0,0003%    |
| 790. | SI EAUX MONTIGNY CHIERS VILLERS   | 800                      | 8                | 0,0003%    |
| 791. | COMMUNE DE LECT                   | 800                      | 8                | 0,0003%    |
| 792. | COMMUNE DE JOYEUX                 | 800                      | 8                | 0,0003%    |

|      | Collectivités                    | Montant souscrit (euros) | Nombre d'actions | %détention |
|------|----------------------------------|--------------------------|------------------|------------|
| 793. | COMMUNE DE TEYSSIERES            | 800                      | 8                | 0,0003%    |
| 794. | COMMUNE DE CORBEL                | 800                      | 8                | 0,0003%    |
| 795. | COMMUNE DE ST GENIEZ             | 700                      | 7                | 0,0003%    |
| 796. | SIVU SALIGNAC ENTREPIERRES       | 700                      | 7                | 0,0003%    |
| 797. | COMMUNE DE LEYCHERT              | 700                      | 7                | 0,0003%    |
| 798. | COMMUNE D'ARBORAS                | 700                      | 7                | 0,0003%    |
| 799. | COMMUNE DE LA JARD               | 700                      | 7                | 0,0003%    |
| 800. | COMMUNE DE JAZENNES              | 700                      | 7                | 0,0003%    |
| 801. | COMMUNE DE MOUSTIER              | 700                      | 7                | 0,0003%    |
| 802. | COMMUNE DE PEYRIERE              | 700                      | 7                | 0,0003%    |
| 803. | COMMUNE D'ANTHELUPT              | 700                      | 7                | 0,0003%    |
| 804. | COMMUNE DE FLAINVAL              | 700                      | 7                | 0,0003%    |
| 805. | COMMUNE D'HERBEVILLER            | 700                      | 7                | 0,0003%    |
| 806. | COMMUNE DE VIRECOURT             | 700                      | 7                | 0,0003%    |
| 807. | COMMUNE DE PRETZ EN ARGONNE      | 700                      | 7                | 0,0003%    |
| 808. | COMMUNE DE VIEUX MOULIN          | 700                      | 7                | 0,0003%    |
| 809. | COMMUNE DE CRESSY SUR SOMME      | 700                      | 7                | 0,0003%    |
| 810. | COMMUNE DE SUZE                  | 700                      | 7                | 0,0003%    |
| 811. | COMMUNE DU MOUTARET              | 700                      | 7                | 0,0003%    |
| 812. | COMMUNE DE CAMPAGNE SUR ARIZE    | 600                      | 6                | 0,0002%    |
| 813. | COMMUNE DE ST JULIEN GAULENE     | 600                      | 6                | 0,0002%    |
| 814. | COMMUNE D'ARBOUCAVE              | 600                      | 6                | 0,0002%    |
| 815. | COMMUNE DE SAUMEJAN              | 600                      | 6                | 0,0002%    |
| 816. | COMMUNE DE GLANVILLE             | 600                      | 6                | 0,0002%    |
| 817. | COMMUNE DE FLOURSIES             | 600                      | 6                | 0,0002%    |
| 818. | COMMUNE DE SERMAIZE              | 600                      | 6                | 0,0002%    |
| 819. | COMMUNE D'ANCERVILLER            | 600                      | 6                | 0,0002%    |
| 820. | COMMUNE DE JUVRECOURT            | 600                      | 6                | 0,0002%    |
| 821. | CC BIEVRE ISERE                  | 600                      | 6                | 0,0002%    |
| 822. | COMMUNE D'AUBENAS LES ALPES      | 500                      | 5                | 0,0002%    |
| 823. | COMMUNE DE SIGOTTIER             | 500                      | 5                | 0,0002%    |
| 824. | COMMUNE D'AIGLUN                 | 500                      | 5                | 0,0002%    |
| 825. | COMMUNE DE DURBAN                | 500                      | 5                | 0,0002%    |
| 826. | COMMUNE DE ROZES                 | 500                      | 5                | 0,0002%    |
| 827. | COMMUNE DE COURTONNE LA MEURDRAC | 500                      | 5                | 0,0002%    |
| 828. | COMMUNE DE BERNECOURT            | 500                      | 5                | 0,0002%    |
| 829. | COMMUNE DE FRANCHEVILLE          | 500                      | 5                | 0,0002%    |
| 830. | COMMUNE D'HENAMENIL              | 500                      | 5                | 0,0002%    |
| 831. | COMMUNE DE PARROY                | 500                      | 5                | 0,0002%    |
| 832. | SY INTERCOM SCOLAIRE PAUL FORT   | 500                      | 5                | 0,0002%    |
| 833. | COMMUNE DE LA SAUCELLE           | 500                      | 5                | 0,0002%    |
| 834. | COMMUNE DE ST MARC LE BLANC      | 500                      | 5                | 0,0002%    |
| 835. | COMMUNE DE CHATEL DE JOUX        | 500                      | 5                | 0,0002%    |
| 836. | COMMUNE DE CUSSY EN MORVAN       | 500                      | 5                | 0,0002%    |
| 837. | COMMUNE DE PLANZOLLES            | 500                      | 5                | 0,0002%    |
| 838. | COMMUNE DE ST VINCENT            | 400                      | 4                | 0,0002%    |

|      | Collectivités                        | Montant souscrit (euros) | Nombre d'actions | %détention  |
|------|--------------------------------------|--------------------------|------------------|-------------|
| 839. | SOCIETE DU GRAND PROJET DUSUD-OUEST  | 400                      | 4                | 0,0002%     |
| 840. | COMMUNE DE PEROLS                    | 400                      | 4                | 0,0002%     |
| 841. | COMMUNE DES ARQUES                   | 400                      | 4                | 0,0002%     |
| 842. | COMMUNE DE MONTIGNAC TOUPINERIE      | 400                      | 4                | 0,0002%     |
| 843. | COMMUNE DE TOURVILLE EN AUGE         | 400                      | 4                | 0,0002%     |
| 844. | COMMUNE DE VILLERS HELON             | 400                      | 4                | 0,0002%     |
| 845. | COMMUNE DE BONVILLER                 | 400                      | 4                | 0,0002%     |
| 846. | COMMUNE D'HOUSSEVILLE                | 400                      | 4                | 0,0002%     |
| 847. | COMMUNE DE LANEUVEVILLE DERRIEREFOUG | 400                      | 4                | 0,0002%     |
| 848. | COMMUNE DE XURES                     | 400                      | 4                | 0,0002%     |
| 849. | COMMUNE DE MANHOUE                   | 400                      | 4                | 0,0002%     |
| 850. | COMMUNE DE FIMENIL                   | 400                      | 4                | 0,0002%     |
| 851. | SI REGROUP SCOLAIRE AUNAY SS CRE     | 400                      | 4                | 0,0002%     |
| 852. | COMMUNE DE TART                      | 400                      | 4                | 0,0002%     |
| 853. | COMMUNE DE ST MARCEL EN MARCILLAT    | 400                      | 4                | 0,0002%     |
| 854. | COMMUNE DE FOGARON                   | 300                      | 3                | 0,0001%     |
| 855. | COMMUNE DE GEMIL                     | 300                      | 3                | 0,0001%     |
| 856. | COMMUNE DE SAMOUEILLAN               | 300                      | 3                | 0,0001%     |
| 857. | COMMUNE DE TRAVERSERES               | 300                      | 3                | 0,0001%     |
| 858. | CC VALLEES DE L ORNE ET DE L ODO     | 300                      | 3                | 0,0001%     |
| 859. | COMMUNE D'ATHIENVILLE                | 300                      | 3                | 0,0001%     |
| 860. | COMMUNE DE BEZANGE LA GRANDE         | 300                      | 3                | 0,0001%     |
| 861. | COMMUNE DE SIONVILLER                | 300                      | 3                | 0,0001%     |
| 862. | COMMUNE DE MOUACOURT                 | 300                      | 3                | 0,0001%     |
| 863. | COMMUNE DE GROSBOIS EN MONTAGNE      | 300                      | 3                | 0,0001%     |
| 864. | COMMUNE DE BERTRE                    | 200                      | 2                | 0,0001%     |
| 865. | COMMUNE DE VALLEROY                  | 200                      | 2                | 0,0001%     |
| 866. | COMMUNE DE BATHELEMONT               | 200                      | 2                | 0,0001%     |
| 867. | COMMUNE DE BURES                     | 200                      | 2                | 0,0001%     |
| 868. | COMMUNE DE VENNEZEY                  | 200                      | 2                | 0,0001%     |
| 869. | COMMUNE DE WAVRILLE                  | 200                      | 2                | 0,0001%     |
| 870. | SI REGROUP SCOLAIRE ENSEIGNEMENT     | 200                      | 2                | 0,0001%     |
| 871. | COMMUNE DE HUANNE MONTMARTIN         | 200                      | 2                | 0,0001%     |
| 872. | CA VENTOUX COMTAT VENAISSIN          | 100                      | 1                | 0,0000%     |
| 873. | COMMUNE DE RIEUCAZE                  | 100                      | 1                | 0,0000%     |
| 874. | SYND DES EAUX SOMMERVILLER VITRI     | 100                      | 1                | 0,0000%     |
| 875. | COMMUNE D'HOEVILLE                   | 100                      | 1                | 0,0000%     |
| 876. | COMMUNE DE VILLE DEVANT BELRAIN      | 100                      | 1                | 0,0000%     |
| 877. | COMMUNE DE ST ALBAN D'AY             | 100                      | 1                | 0,0000%     |
| 878. | COMMUNE D'AULAN                      | 100                      | 1                | 0,0000%     |
|      | <b>Total général</b>                 | <b>249 884 600</b>       | <b>2 498 846</b> | <b>100%</b> |

Nonobstant cette multiplicité d'actionnaires, les mécanismes juridiques mis en place permettent d'assurer une stabilité de la base actionariale.

La composition actualisée de l'actionariat de la ST est disponible sur le site Internet de l'Emetteur (<https://www.agence-france-locale.fr/app/uploads/2023/02/221228-afl-st->

[repartition-actionnariat.pdf](#)). L'information disponible sur ce dernier support fait l'objet d'une mise à jour à chaque augmentation de capital dans un délai de 30 jours suivant la clôture de la souscription.

(b) Adhésion des Collectivités au Groupe Agence France Locale

L'objet de l'adhésion au Groupe Agence France Locale est, d'une part, d'autoriser une Collectivité à bénéficier des services financiers fournis par l'Emetteur et, d'autre part, de doter le Groupe Agence France Locale des fonds propres qui lui seront nécessaires en vue d'un développement pérenne de son activité par le biais de la libération par ses Membres de leur ACI.

(i) Demande d'adhésion

L'adhésion au Groupe Agence France Locale, et de façon corrélative, l'acquisition de la qualité d'actionnaire de la ST est ouverte uniquement à des Collectivités.

L'étude des dossiers de demande d'adhésion est exclusivement basée sur des critères objectifs permettant d'évaluer notamment la capacité financière des Collectivités concernées, sur la base des critères définis par le Décret (pour tout nouvel entrant depuis le 12 mai 2020) et dans le cadre de la méthodologie d'évaluation de notation du Groupe Agence France Locale.

La méthodologie d'évaluation et de notation adoptée par le Conseil d'administration de la ST, sur proposition du Directoire et avis du Conseil de surveillance de l'Emetteur, repose principalement sur trois critères : (i) la solvabilité, (ii) les marges de manœuvre budgétaires et (iii) le poids de l'endettement des Collectivités concernées, ces trois critères étant pondérés en fonction de leur importance.

Les critères définis par le Décret et la méthodologie d'évaluation de notation du Groupe Agence France Locale sont plus amplement décrits au paragraphe 2.5(a) de la section « Description de l'Emetteur » du présent Prospectus de Base.

L'adhésion fait l'objet d'une autorisation formelle délivrée par le Directeur général de la ST sous le contrôle de son Conseil d'administration ou d'une décision du Conseil d'administration.

(ii) Apport en Capital Initial

L'adhésion requiert le paiement par les Membres de leur ACI. En principe, l'ACI dû dans le cadre de l'adhésion est valable pour toute la durée de la participation d'un Membre au Groupe Agence France Locale, sauf hypothèses (i) d'augmentations de capital et d'apports réalisés en raison de contraintes légales ou règlementaires ou (ii) de changement de périmètre de l'adhésion (transferts de compétences).

En vertu des statuts de la ST, en principe, le paiement de l'ACI peut être échelonné par les Membres sur une durée maximale de trois (3) années civiles. Par exception, à partir d'un certain seuil fixé par le Conseil d'administration les Membres peuvent demander un paiement de leur ACI échelonné dans une limite portée par l'assemblée générale mixte des actionnaires de la ST du 27 mai 2021, à dix (10) années civiles.



Par exception à ce qui précède, le paiement de l'ACI pourra être échelonné par les Collectivités en fonction à la fois du montant de l'ACI à verser tel que défini statutairement et du volume d'emprunt de la Collectivité contracté dans le cadre de financements moyen et long terme auprès de l'Emetteur au cours de l'exercice n (le Volume d'Emprunt). La demande d'échelonnement devra être indiquée dans la Demande d'Adhésion et sera retenue sous certaines conditions statutaires :

- (i) engagement de versement d'un montant forfaitaire à la date de l'adhésion (le Premier Versement). Le Premier Versement est conformément aux statuts, arrêté par le Conseil d'administration de la ST, sur proposition du Directoire et avis du Conseil de Surveillance de l'Emetteur. Le Conseil d'administration de la ST établit un unique montant forfaitaire applicable à l'ensemble des Collectivités acquittant un ACI égal ou supérieur à 12 millions d'euros et un unique montant forfaitaire applicable à l'ensemble des Collectivités acquittant un ACI inférieur à 12 millions d'euros ;
- (ii) engagement de versement d'une quote-part annuelle (la **Quote-Part**) du solde de l'ACI global restant à payer (le **Solde**) dont le montant est déterminé chaque année de manière objective par la ST en fonction du Volume d'emprunt réalisé par la Collectivité auprès de l'Emetteur. La Quote-Part est statutairement égale au montant le plus élevé des indicateurs suivants dont les valeurs sont arrêtées par le Conseil d'administration de la ST sur proposition du Directoire et avis du Conseil de Surveillance de l'Emetteur :
  - i. un pourcentage du Volume d'Emprunt ;
  - ii. une somme forfaitaire unique applicable à l'ensemble des Collectivités acquittant un ACI égal ou supérieur à 12 millions d'euros et une somme forfaitaire unique applicable à l'ensemble des Collectivités acquittant un ACI inférieur à 12 millions d'euros.

Dans ce cadre, le Conseil d'administration de la ST réuni le 23 juin 2021 a porté la valeur des indicateurs déterminant les montants des quote-parts de versement de l'ACI comme suit :

Pour ce qui concerne le montant forfaitaire unique :

- Le montant forfaitaire unique applicable à l'ensemble des membres acquittant un ACI égal ou supérieur à 12 millions d'euros est porté d'un million et demi d'euros la première année à un million d'euros la première année ;
- Le montant forfaitaire unique applicable à l'ensemble des membres acquittant un ACI inférieur à 12 millions d'euros est porté d'un million d'euros la première année à 500.000 euros la première année ;

Pour ce qui concerne la Quote-Part du Solde susvisée :

- Un pourcentage du Volume d'Emprunt (quel que soit le volume de l'ACI), inchangé à 3 % ; et

- Une somme forfaitaire unique applicable à l'ensemble des Membres acquittant un ACI égal ou supérieur à 12 millions d'euros, inchangée à cinq cent mille euros, et
- Une somme forfaitaire unique applicable à l'ensemble des Membres acquittant un ACI inférieur à 12 millions d'euros, portée de 250.000 euros à 125.000 euros.

Par ailleurs l'assemblée générale mixte des actionnaires de la ST, le 17 mai 2018, a approuvé des modifications statutaires créant la possibilité pour les Collectivités d'adhérer sur la base d'un ou plusieurs budget(s) annexe(s) exclusivement, indépendamment du budget principal.

Le montant de l'ACI est calculé de la manière suivante :

Le montant de l'ACI, exprimé en euros, sera égal à :

**Max (kn\*0,80%\*Endettement Total ; kn'\*0,25%\*Recettes de Fonctionnement)**

Où : **Max (x ; y)** est égal à la plus grande valeur entre x et y ;

**Endettement Total** correspond à l'encours total de crédit inscrit au compte de gestion de la Collectivité demandant son adhésion, au titre de l'antépénultième année civile précédant la date à laquelle la délibération de la Collectivité en vue de son adhésion est devenue exécutoire, à moins qu'une telle Collectivité n'ait pas clôturé au minimum deux exercices à la date à laquelle la délibération est devenue exécutoire. Dans ce dernier cas de figure, et dans la seule hypothèse où la création de ladite Collectivité ne résulte pas d'un transfert de compétence, l'Endettement Total à retenir sera celui figurant dans le compte administratif de l'exercice précédent (s'il existe) ou dans le budget primitif de l'exercice durant lequel la délibération est devenue exécutoire.

L'Endettement Total à prendre en compte sera celui diffusé par la Direction Générale des Finances Publiques (la **DGFIP**) ou, le cas échéant, la Direction Générale des Collectivités Locales (la **DGCL**), et dans l'hypothèse où la DGCL et la DGFIP cesseraient de diffuser lesdites données, l'organisme s'y substituant, et si aucun organisme ne s'y substituait, par la Collectivité concernée sous le contrôle de l'Emetteur à la date considérée. Il est précisé que :

- (i) l'Endettement Total ne prendra pas en compte les dettes relatives aux financements de projets dans le cadre de partenariats public-privé où l'Entité emprunteuse n'est pas juridiquement actionnaire de la Société ; est également exclu de l'Endettement Total, depuis la modification statutaire apportée par l'assemblée générale des actionnaires de la ST statuant à titre extraordinaire le 27 mai 2021 :
  - les dettes souscrites par la Collectivité Concernée et relatives à des avances remboursables,
  - dans le cas d'une Collectivité Concernée qui est un office public de l'habitat, les dettes contractées auprès de la Caisse des dépôts et consignations ;

- (ii) dans l'hypothèse où les Collectivités concernées auraient décidé de ne pas inclure certains budgets (principal ou annexes) dans leur Endettement Total au moment de l'adhésion, les budgets correspondants ne pourront pas faire l'objet de financement par l'Agence France Locale jusqu'à une prise en compte effective desdits budgets ;
- (iii) les communes membres d'un établissement public de coopération intercommunale à fiscalité propre ou d'un établissement public territorial mentionnée à l'article L. 5219-2 du CGCT pourront demander à ce que les dettes qu'elles ont affectées audit établissement public ne soient pas prises en compte dans leur Endettement Total, sous réserve de communiquer à la Société les documents démontrant cette affectation.

**Recettes de Fonctionnement** correspond au montant total des recettes réelles de fonctionnement inscrites au compte de gestion de la Collectivité demandant son adhésion, au titre de l'antépénultième année civile précédant la date à laquelle la délibération de la Collectivité en vue de son adhésion est devenue exécutoire, à moins qu'une telle Collectivité n'ait pas clôturé au minimum deux exercices à la date à laquelle la délibération est devenue exécutoire. Dans ce dernier cas de figure, et dans la seule hypothèse où la création de ladite Collectivité ne résulte pas d'un transfert de compétence, les Recettes de Fonctionnement à retenir seront celles figurant, selon le cas, dans le compte administratif de l'exercice précédent (s'il existe) ou dans le budget primitif de l'exercice durant lequel la délibération est devenue exécutoire.

Les Recettes de Fonctionnement à prendre en compte seront celles diffusées par la DGFIP ou, le cas échéant, la DGCL, et dans l'hypothèse où la DGCL et la DGFIP cesseraient de diffuser lesdites données, l'organisme s'y substituant, et si aucun organisme ne s'y substituait, par la Collectivité concernée sous le contrôle de l'Emetteur à la date considérée. Il est précisé que :

- (i) dans l'hypothèse où les Collectivités concernées auraient décidé de ne pas inclure certains budgets (principal ou annexes) dans leurs Recettes de Fonctionnement au moment de l'adhésion, les budgets correspondants ne pourront pas faire l'objet de financement par le Groupe Agence France Locale jusqu'à une prise en compte effective desdits budgets ;
- (ii) les reversements de fiscalité imputés par les EPCI au titre de l'attribution de compensation ne seront pas pris en compte dans le montant de leur Recettes de Fonctionnement.

**kn et kn'** sont des coefficients supérieurs ou égaux à 1 qui sont déterminés par le Conseil d'Administration de la ST sur proposition du Directoire et avis du Conseil de Surveillance de l'Emetteur pour chacune des durées sur lesquelles le versement de l'ACI peut être échelonné, en fonction de critères économiques et financiers avec pour objectif principal d'assurer l'adéquation des fonds propres du Groupe Agence France Locale avec sa mission.

Le montant définitif est arrondi au montant supérieur permettant d'éviter l'apparition de rompus lors de la réalisation des augmentations de capital de la ST permettant l'incorporation au capital des ACIs.

L'assemblée générale mixte des actionnaires de la ST, le 30 septembre 2016, a approuvé des modifications statutaires créant la possibilité pour les Collectivités qui le sollicitent expressément à la date de leur adhésion, de bénéficier d'un aménagement des modalités de paiement de leur ACI, qui leur permet de verser le montant de leur ACI sous forme fractionnée et sur une durée susceptible d'excéder trois ans.

Ces dispositions statutaires sont également valables pour les Collectivités ayant adhéré sur la base d'un ou plusieurs budget(s) annexe(s) exclusivement.

Le montant de l'ACI à verser par les Collectivités optant pour le bénéfice des modalités de paiement aménagées de l'ACI, exprimé en euros, est déterminé comme suit :

**Max (ka \*0,80%\*Endettement Total; ka' \*0,25%\*Recettes de Fonctionnement)**

Où : **Max (x ; y)** a le sens qui lui est donné ci-avant ;

**Endettement Total** a le sens qui lui est donné ci-avant ;

**Recettes de Fonctionnement** a le sens qui lui est donné ci-avant ;

**ka et ka'** sont des coefficients supérieurs ou égaux à 1 qui sont déterminés par le Conseil d'Administration de la ST sur proposition du Directoire et avis du Conseil de Surveillance de l'Emetteur en fonction de critères économiques et financiers avec pour objectif principal d'assurer l'adéquation des fonds propres du Groupe Agence France Locale avec sa mission.

Le montant définitif est arrondi afin d'éviter l'apparition de rompus lors de la réalisation des augmentations de capital de la ST.

L'Assemblée générale mixte des actionnaires de la ST, le 30 septembre 2016, a également approuvé des modifications statutaires permettant aux Collectivités qui le sollicitent expressément à la date de leur adhésion de bénéficier d'un aménagement des modalités de calcul de leur ACI (**l'ACI Aménagé**), et ainsi de tenir compte dans le calcul de leur ACI, sous certaines conditions strictement définies dans les statuts de la ST, du montant réel de leur endettement.

Le montant de l'ACI Aménagé à verser par les Collectivités ayant expressément choisi de bénéficier des modalités aménagées de calcul de l'ACI est déterminé comme suit :

Toute Collectivité souhaitant bénéficier de l'ACI Aménagé devra préalablement déterminer le montant de l'ACI dû en application de l'une ou l'autre des formules visées ci-avant en procédant au calcul de l'ACI d'une part sur la base de l'Endettement Total et d'autre part sur la base des Recettes de Fonctionnement.

Si le montant de l'ACI calculé sur la base des Recettes de Fonctionnement se révèle supérieur à celui calculé sur la base de l'Endettement Total, la Collectivité ne peut aménager le montant de l'ACI et doit s'acquitter du paiement de l'ACI sans pouvoir bénéficier de l'ACI Aménagé.

Dans l'hypothèse où la Collectivité peut aménager le montant de son ACI, elle devra définir l'année civile de référence sur la base de laquelle l'endettement total (**l'Endettement Total de Référence**) sera établi.

Un ACI prévisionnel sera calculé sur la base de l'endettement constaté ou anticipé au titre de l'année civile de référence retenue en application de l'une ou l'autre des formules visées ci-avant (**l'ACI Aménagé Prévisionnel**).

A l'issue de l'année civile de référence retenue, le montant de l'ACI réel sera calculé dans les conditions définies ci-après (**l'ACI Aménagé Réel**).

L'Endettement Total de Référence correspondra (i) à l'endettement total de l'année civile précédant son adhésion ou (ii) à l'endettement total de l'année civile de la demande d'adhésion ou (iii) à l'endettement total de l'année civile suivant la demande d'adhésion.

Dans l'hypothèse où les Collectivités concernées auraient décidé de ne pas inclure certains budgets (principal ou annexes) dans leur Endettement Total de Référence à la date de Demande d'Adhésion, les budgets correspondants ne pourront pas faire l'objet de financement par l'Agence France Locale jusqu'à une prise en compte effective desdits budgets.

Le montant de l'ACI Aménagé Prévisionnel défini à la date de demande d'adhésion ne pourra en tout état de cause être inférieur, à 80 % du montant de l'ACI tel qu'il est calculé en application de l'une ou l'autre des formules visées ci-avant.

A l'issue de cette année civile de référence, le montant de l'ACI Aménagé Réel est calculé sur la base de l'endettement réel total constaté pour l'année civile de référence (**l'Endettement Réel**) et sur la base des recettes de fonctionnement réelles constatées pour l'année civile de référence (les **Recettes de Fonctionnement Réelles**) suivant l'une ou l'autre des formules visées ci-avant.

Lorsque le montant de l'ACI Aménagé Réel calculé sur la base de l'Endettement Réel est inférieur à celui calculé sur la base des Recettes de Fonctionnement Réelles, le montant de l'ACI Aménagé Réel sera établi sur la base des Recettes de Fonctionnement Réelles.

Le montant réel de l'ACI Aménagé Réel à verser est déterminé comme suit :

- (i) si l'ACI Aménagé Réel est supérieur à l'ACI Aménagé Prévisionnel, le paiement de la différence constatée s'effectue, par exception, en une fois au cours de l'exercice suivant l'année civile de référence et doit être obligatoirement versé par la Collectivité, au plus tard le 31 décembre, sur appel du Directeur Général de la ST. A défaut de versement de cette différence, la Collectivité pourra être qualifiée de Membre Dormant ;
- (ii) si l'ACI Aménagé Réel est inférieur à l'ACI Aménagé Prévisionnel, l'imputation de la différence constatée s'effectue à compter de l'exercice suivant l'année civile de référence sur la base du montant de l'ACI Aménagé Réel.

Le montant de l'ACI Aménagé est arrondi au montant supérieur permettant d'éviter l'apparition de rompus lors de la réalisation des augmentations de capital de la ST permettant l'incorporation au capital des ACIs.

(c) Stabilité de l'actionnariat et modifications affectant les Membres

(i) Stabilité de l'actionnariat

Le succès du Groupe Agence France Locale étant intrinsèquement lié à la pérennité de son actionnariat qui lui apporte à la fois les fonds propres et les garanties nécessaires à l'accomplissement de sa mission, la structure juridique mise en place assure la stabilité de l'actionnariat de la ST en s'appuyant sur les éléments suivants :

- les Collectivités qui souhaitent se financer auprès du Groupe Agence France Locale doivent avoir la qualité de Membre et, corrélativement d'actionnaire de la ST, au moment de la conclusion de tout contrat de crédit avec l'Emetteur ainsi que jusqu'au remboursement intégral dudit crédit (la perte de qualité de Membre constituant un cas de remboursement anticipé des crédits consentis aux Membres) ;
- le Pacte stipule que les actionnaires de la ST s'engagent à conserver leurs actions jusqu'au dixième (10<sup>ème</sup>) anniversaire de la libération intégrale de leur ACI ;
- les statuts de la ST disposent que le Conseil d'administration doit approuver toute cession d'actions ;
- l'acquisition d'actions de la ST par un tiers non agréé par le Conseil d'administration l'obligerait à adhérer au Pacte sans pouvoir bénéficier de la qualité de Membre.

Le Conseil d'administration de la ST pourra décider à l'unanimité de ses membres de réduire la période d'inaliénabilité visée ci-dessus en cas de circonstances exceptionnelles.

A l'exception des cas de refus d'agrément ou d'exclusion d'un Membre qui sont à la discrétion de l'Emetteur, ni la ST, ni l'Emetteur ne peuvent être obligés de racheter les actions détenues par un Membre.

(ii) Création, regroupement et disparition de Collectivités

En cas de modification du champ de compétence d'une Collectivité, que ce soit par transfert de compétence, fusion, regroupement ou autre, le Conseil d'administration de la ST bénéficie du droit de réexaminer la situation financière du ou des Membres concernés par ces opérations et, le cas échéant, de leur retirer leur éligibilité aux crédits consentis par l'Emetteur en les disqualifiant en Membre Dormant. Le mécanisme prévu dans le Pacte en cas de transfert de compétence pourrait être mis en œuvre dans le cadre de l'entrée en vigueur de la Loi MAPTAM.

Dans l'hypothèse où la ou les Collectivités concernées demeurent éligibles à la qualité de Membre de plein exercice, elles ont vocation à payer un ACI complémentaire si les compétences acquises n'avaient pas fait l'objet d'un paiement d'ACI par la Collectivité transférante. Les modalités de calcul de cet ACI complémentaire sont définies de façon précise dans le Pacte.

(d) Possibilité d'exclusion d'un Membre

Dans certaines circonstances exceptionnelles, un Membre peut être exclu du Groupe Agence France Locale, sous réserve d'une décision en ce sens du Conseil d'administration.

Celui-ci, agissant sur proposition du Directoire et avis du Conseil de surveillance pourra, en effet, décider, avec une majorité de deux tiers de ses membres présents et représentés, de l'exclusion d'un Membre dans les hypothèses suivantes :

- un manquement grave par le Membre concerné à l'une de ses obligations aux termes du Pacte, des Garanties Membres, des Statuts de la ST ou, le cas échéant, des Statuts de l'Emetteur ;
- un manquement grave par le Membre concerné aux règles de fonctionnement et d'éthique du Groupe Agence France Locale ;
- une dégradation substantielle de la situation financière du Membre concerné, d'une telle amplitude que ce dernier n'est plus en mesure de respecter les critères de solvabilité qui conditionnent l'adhésion au Groupe Agence France Locale ; ou
- le Membre concerné est un Membre Dormant n'ayant plus d'encours de crédit vis-à-vis de l'Emetteur.

## **5. DESCRIPTION DES ACTIONNAIRES INDIRECTS DE L'EMETTEUR : LES COLLECTIVITÉS**

### **5.1 Informations relatives aux Membres**

Compte tenu du nombre important et structurellement en constante évolution des Membres, l'inclusion dans le présent Prospectus de Base des informations relatives aux Membres serait incompatible avec l'objectif de clarté et de lisibilité de l'information devant être rendue accessible au bénéfice des Titulaires en application du Règlement Prospectus.

Par conséquent, les informations requises à la section 3 de l'Annexe 21 du Règlement Délégué (UE) n° 2019/980 ont fait l'objet d'une omission d'information à inclure dans le présent Prospectus de Base au sens de l'article 18 du Règlement Prospectus.

### **5.2 Description des Membres et de leurs institutions**

L'article L. 1611-3-2 du CGCT prévoit que le capital de la Société Territoriale, et donc indirectement de l'Emetteur, est totalement détenu par les collectivités territoriales, leurs groupements et les établissements publics locaux (EPL).

Cette liste des entités susceptibles d'être Membres du Groupe AFL est le résultat de plusieurs évolutions législatives qui ont progressivement permis à de nouvelles personnes morales d'être actionnaires de la Société Territoriale.

Ainsi, la loi n° 2013-672 du 26 juillet 2013 permettait uniquement aux collectivités territoriales et aux EPCI à Fiscalité Propre de souscrire au capital de la Société Territoriale. La Loi NOTRe a ouvert cette possibilité aux EPT. La Loi Engagement et Proximité a, quant à elle, élargi à tous les groupements de collectivités territoriales et EPL la possibilité de souscrire au capital de la Société Territoriale, sous réserve de satisfaire aux conditions financières précisées dans son décret d'application n°2020-556 en

date du 11 mai 2020, paru le 12 mai 2020 (se référer au paragraphe 2.5 (a) « Politique de notation » de la section « Description de l'Emetteur »).

Ces dernières évolutions législatives, en permettant à de nouvelles entités de détenir le capital de la Société Territoriale, ont ouvert un nouveau champ de développement pour le Groupe Agence France Locale.

### 5.2.1. Les collectivités territoriales

L'article 72 de la Constitution du 4 octobre 1958 prévoit que les collectivités territoriales sont : les communes, les départements, les régions, les collectivités à statut particulier et les collectivités d'outre-mer.

#### 5.2.1.1. Les communes

Créées par un décret du 14 décembre 1789, les communes sont régies, notamment, par les articles L. 2111-1 à L. 2581-1 du CGCT. Au 1<sup>er</sup> janvier 2024, il existait, en France métropolitaine et dans les départements d'outre-mer, 34 945 communes<sup>24</sup>. Parmi ces communes, 97 % d'entre elles ont une population inférieure à 10 000 habitants.

Le conseil municipal, dont les membres sont élus au suffrage universel direct lors des élections municipales, est l'organe délibérant de cette collectivité territoriale. Il est composé du maire, de ses adjoints et des conseillers municipaux. Ses attributions sont très larges depuis la loi municipale de 1884 qui le charge de régler « *par ses délibérations les affaires de la commune* » (article L. 2121-29 du CGCT). La première de ses prérogatives est d'élire le maire parmi les conseillers municipaux.

Les compétences des communes sont vastes ; elles bénéficient notamment d'une clause générale de compétence, et peuvent intervenir dans toutes les matières qui présentent un intérêt public communal dès lors qu'elles n'empiètent pas sur les compétences attribuées par la loi à l'État ou à une autre collectivité territoriale. En outre, de nombreuses lois confient aux communes des compétences spécifiques dans divers domaines.

Le conseil municipal peut déléguer certaines de ses attributions au maire. L'article L. 2122-22 du CGCT dresse une liste limitative des missions susceptibles d'être déléguées au maire. En matière de police, seul le maire est compétent. Il exerce ce pouvoir par le biais d'arrêtés, sous le contrôle du préfet.

La quasi-totalité des communes sont membres d'un EPCI à Fiscalité Propre ou, le cas échéant, de la Métropole de Lyon qui est une collectivité territoriale. Seules quatre communes d'îles mono-communales bénéficient d'une dérogation législative (l'île d'Yeu, l'île de Bréhat, l'île de Sein et l'île d'Ouessant).

Le nombre de communes est relativement stable. Néanmoins les fusions de communes limitrophes sont encouragées, les communes ainsi fusionnées constituent des communes nouvelles. Au 1<sup>er</sup> janvier 2023, la France compte 795 communes nouvelles sur l'ensemble du territoire métropolitain, rassemblant 2 253 communes et 2,5 millions d'habitants. Entre le 2 janvier 2023 et le 1<sup>er</sup> janvier 2024, 24 communes ont été regroupées en 11 communes nouvelles.

La création des communes nouvelles a été prévue par la loi n° 2010-1563 du 16 décembre 2010 de réforme des collectivités territoriales afin de permettre une fusion plus simple des communes et de mieux lutter contre l'émiettement communal. Dans les quatre premières années de l'application de la

---

<sup>24</sup><https://www.insee.fr/fr/statistiques/6689129#:~:text=Les%20trois%20quarts%20des%2034,%C3%A0%20elles%201%20%25%20des%20communes>



loi, seules 13 communes nouvelles ont été créées. Afin d'encourager la création de communes nouvelles, la loi n°2015-292 du 16 mars 2015 relative à l'amélioration du régime de la commune nouvelle, pour des communes fortes et vivantes a complété le dispositif en accordant plus de place aux conseillers municipaux des anciennes communes.

Les communes nouvelles peuvent être créées en lieu et place de communes contiguës<sup>25</sup>. Une telle fusion suit une procédure précise, décrite par le CGCT (notamment en son article L. 2113-2). A cet égard, seuls certains acteurs peuvent demander la création d'une commune nouvelle, notamment les conseils municipaux des communes fusionnées et le préfet.

Les communes nouvelles ainsi créées sont soumises aux règles applicables aux communes<sup>26</sup> et seule la commune nouvelle créée a la qualité de collectivité territoriale. Les anciennes communes qui la composent forment des communes déléguées.

### **5.2.1.2. Les départements**

Les départements ont été créés par la loi du 22 décembre 1789 relative à la constitution des assemblée primaires et des assemblées administratives<sup>27</sup>. Le département est une collectivité territoriale décentralisée administrée par un conseil départemental, son organe délibérant, et un président du conseil départemental, l'organe exécutif.

Il existe 96 départements métropolitains et 5 départements d'outre-mer (Guadeloupe, La Réunion, Guyane, Martinique et Mayotte).

Les départements sont régis par les articles L. 3111-1 et suivants du CGCT. Leurs compétences ont été modifiées, la Loi NOTRe ayant notamment supprimé la clause générale de compétence pour ces collectivités territoriales. Cette loi réaffirme en particulier la vocation du département s'agissant de la promotion des solidarités et de la cohésion territoriale.

### **5.2.1.3. Les régions**

La région est devenue une collectivité territoriale, au même titre que les communes et les départements, par la loi n°82-213 du 2 mars 1982.

La carte des régions métropolitaines a été redessinée par la loi n°2015-29 du 16 janvier 2015 relative à la délimitation des régions, aux élections régionales et départementales et modifiant le calendrier électoral. On dénombre désormais 13 régions métropolitaines, dont la Corse, et 5 régions d'Outre-Mer (la Guadeloupe, la Guyane, La Réunion, la Martinique et Mayotte).

Chacune des régions est administrée par :

- le conseil régional, organe délibérant ;
- le président du conseil régional, organe exécutif ;
- le conseil économique, social et environnemental régional, organe non élu aux attributions consultatives.

---

<sup>25</sup> Article L. 2113-2 du CGCT.

<sup>26</sup> Article L. 2113-1 du CGCT.

<sup>27</sup> <https://www.assemblee-nationale.fr/histoire/images-decentralisation/decentralisation/loi-du-22-decembre-1789-.pdf>

La Loi NOTRe a également supprimé la clause générale de compétence pour les régions et établi la région comme l'échelon compétent s'agissant du développement économique (article L. 4221-1 du CGCT).

#### **5.2.1.4. Les collectivités à statut particulier**

A la date du présent Prospectus de Base, seules quatre collectivités à statut particulier, en France métropolitaine, au sens de l'article 72 de la Constitution ont été créées par le législateur.

Il s'agit tout d'abord de la Collectivité territoriale de Corse (CTC), créée par la loi n°82-214 du 2 mars 1982 portant statut particulier de la région de Corse, qui a été dotée, pour la première fois, d'un statut distinct de celui des autres régions. Cette loi a été remplacée par la loi n°91-428 du 13 mai 1991 puis par la loi n°2002-92 du 22 janvier 2002 relative à la Corse.

La CTC bénéficie d'une organisation institutionnelle spécifique, permettant une grande autonomie de gestion, et dispose des compétences normalement attribuées à une région ainsi que des compétences élargies dans certains domaines, notamment dans celui de la protection du patrimoine culturel.

Ensuite, la Loi MAPTAM a créé, avec effet différé au 1<sup>er</sup> janvier 2015, la Métropole de Lyon, qui, malgré sa dénomination de « métropole », constitue une « collectivité à statut particulier » au sens de l'article 72 de la Constitution. Cette dernière exerce, sur son territoire, outre les compétences métropolitaines énumérées à l'article L. 5217-2 du CGCT, l'ensemble des compétences auparavant exercées par le département du Rhône.

Par ailleurs, la loi n°2017-257 du 28 février 2017 relative au statut de Paris et à l'aménagement métropolitain a également créé une collectivité unique à statut particulier dénommée « Ville de Paris ». Cette collectivité territoriale à statut particulier exerce les compétences de la commune et du département de Paris depuis le 1<sup>er</sup> janvier 2019.

Enfin, depuis le 1<sup>er</sup> janvier 2021, les départements du Haut-Rhin et du Bas-Rhin sont regroupés au sein de la collectivité européenne d'Alsace. Cette nouvelle collectivité créée par la loi n°2019-816 du 2 août 2019 relative aux compétences de la Collectivité européenne d'Alsace est dotée de compétences spécifiques, plus étendues que celles d'un département, adaptées aux particularités de l'Alsace.

En dépit de leur statut ad hoc, ces collectivités demeurent des collectivités territoriales à part entière et, sauf disposition textuelle spécifique, sont soumises aux mêmes règles et principes généraux.

#### **5.2.2. Les groupements de collectivités territoriales**

Au 1<sup>er</sup> janvier 2024, seules 4 communes de France métropolitaine n'étaient pas membres d'un EPCI à Fiscalité Propre (ou de la Métropole de Lyon). Il s'agit d'îles mono-communales bénéficiant d'une dérogation législative (île d'Yeu, île de Bréhat, île de Sein, île d'Ouessant).

Les groupements de collectivités territoriales peuvent être regroupés en deux catégories : les EPCI à Fiscalité Propre et les établissements publics de coopération intercommunale sans fiscalité propre.

##### **5.2.2.1. Les EPCI à Fiscalité Propre**

L'article L. 5210-1-1A du CGCT dispose que les différentes catégories d'EPCI à Fiscalité Propre sont les communautés de communes, les communautés urbaines, les communautés d'agglomération et les métropoles.

### **5.2.2.1.1. Les communautés urbaines**

Créées par la loi n°66-1069 du 31 décembre 1966, les communautés urbaines ont fait l'objet de plusieurs réformes (en particulier loi n°2010-1563 du 16 décembre 2010 de réforme des collectivités territoriales et Loi MAPTAM). Au 1<sup>er</sup> janvier 2024, il y a 14 communautés urbaines en France.

Le statut de communauté urbaine est réservé aux ensembles urbains regroupant plusieurs communes d'un seul tenant et sans enclave et rassemblant une population d'au moins 250 000 habitants, sauf s'il s'agit de communautés urbaines antérieurement créées (article L. 5215-1 du CGCT). L'abaissement du seuil précédent (450 000 habitants) tire la conséquence du recours à la métropole, laquelle se substitue à la communauté urbaine pour régir les plus grandes agglomérations.

La communauté urbaine exerce les compétences qui lui sont transférées aux lieu et place des communes membres. Les communautés urbaines n'exercent que des compétences obligatoires (notamment la création, l'aménagement, l'entretien et la gestion de zones d'activité industrielle, commerciale, tertiaire, artisanale, touristique, portuaire ou aéroportuaire, les actions de développement économique et le programme local de l'habitat), à l'inverse des communautés de communes qui peuvent exercer des compétences optionnelles.

Un conseil de communauté réunissant les délégués des communes membres administre la communauté urbaine.

### **5.2.2.1.2. Les communautés d'agglomération**

La communauté d'agglomération, prévue par l'article L. 5216-1 et suivants du CGCT, a été créée par la loi n°99-586 du 12 juillet 1999. Il s'agit d'un EPCI à Fiscalité Propre. Au 1<sup>er</sup> janvier 2024, 229 communautés d'agglomération étaient recensées en France.

La communauté d'agglomération regroupe plusieurs communes sur un territoire d'un seul tenant et sans enclave. Elle doit former, lors de sa création, un ensemble de plus de 50 000 habitants, autour d'une ou plusieurs communes centres de 15 000 habitants au minimum, sauf dérogation. Cet EPCI à Fiscalité Propre est créé sans limitation de durée et peut s'étendre sur un ou plusieurs départements. L'arrêté de création détermine le siège de la communauté d'agglomération, étant précisé que le périmètre de la communauté d'agglomération ne peut être identique à celui d'un département.

Une communauté d'agglomération est administrée par le conseil de la communauté, l'organe délibérant, composé d'élus des communes membres et par un président, l'organe exécutif, élu par le conseil en son sein. Depuis l'intervention de la loi du 16 décembre 2010, telle que modifiée par la loi n°2013-403 du 17 mai 2013, les conseillers communautaires des communes de plus de 1 000 habitants sont élus au suffrage universel direct, dans le cadre des élections municipales. Les élus des communes de petites tailles (moins de 1 000 habitants) demeurent cependant élus au sein du conseil municipal.

Les compétences des communautés d'agglomération relèvent de l'article L. 5216-5 du CGCT. Ces compétences sont diverses, et se décomposent en compétences obligatoires, optionnelles et facultatives. Au titre des compétences obligatoires figurent notamment les actions de développement économique, la politique locale du commerce et soutien aux activités commerciales d'intérêt communautaire, la promotion du tourisme, le schéma de cohérence territoriale et schéma de secteur ou la gestion des milieux aquatiques.

### **5.2.2.1.3. Les communautés de communes**

Les communautés de communes ont été créées par la loi d'orientation n° 92-125 du 6 février 1992 relative à l'administration territoriale de la République. Au 1<sup>er</sup> janvier 2024, 990 communautés de communes étaient recensées en France.

Une communauté de communes regroupe plusieurs communes qui, d'un point de vue territorial, doivent former un ensemble d'un seul tenant et sans enclave. Elle est formée soit sans fixation de terme, soit pour une durée déterminée par la décision qui l'institue.

La communauté de communes est administrée par le conseil de la communauté de communes, l'organe délibérant, composé d'élus des communes membres et par un président, l'organe exécutif, élu par le conseil communautaire en son sein. Depuis la loi n°2010-1563 du 16 décembre 2010, telle que modifiée par la loi n°2013-403 du 17 mai 2013, les conseillers communautaires des communes de plus de 1 000 habitants sont élus au suffrage universel direct, dans le cadre des élections municipales et ce, depuis les élections municipales de 2014. Les élus des communes de petite taille (moins de 1 000 habitants) demeurent cependant élus au sein du conseil municipal.

Les compétences des communautés de communes relèvent de l'article L. 5214-16 du CGCT. Elles se décomposent en compétences obligatoires, optionnelles et facultatives. Les compétences principales sont, par exemple, la collecte et le traitement des déchets ménagers.

#### **5.2.2.1.4. Les métropoles**

Les métropoles ont été créées par la loi n°2010-1563 du 16 décembre 2010 de réforme des collectivités territoriales. Peuvent devenir des métropoles les EPCI qui forment un ensemble de plus de 400 000 habitants à la date de création, ainsi que les communautés urbaines créées par la loi n°66-1069 du 31 décembre 1966. Une métropole est donc créée par la transformation d'un EPCI à Fiscalité Propre déjà constitué. À sa création, la métropole se substitue de plein droit aux EPCI intégralement inclus dans son périmètre.

La loi n°2017-257 du 28 février 2017 relative au statut de Paris et à l'aménagement métropolitain a élargi la possibilité de transformation en métropole à tous les EPCI de plus de 400 000 habitants, à ceux qui sont centres d'une zone d'emplois de plus de 400 000 habitants et ceux de plus de 250 000 habitants ou comprenant dans leur périmètre, au 31 décembre 2015, le chef-lieu de région, centres d'une zone d'emplois de plus de 500 000 habitants.

La métropole exerce de plein droit, dans le périmètre métropolitain, un certain nombre de compétences, en lieu et place des communes (par exemple : gestion des services d'intérêt collectif comme l'eau et l'assainissement), du département (par exemple : transports scolaires) et de la région. L'État peut également lui déléguer ses compétences en matière d'habitat.

Au 1<sup>er</sup> janvier 2024, 21 métropoles étaient recensées en France.

#### **5.2.2.2. Les établissements publics de coopération intercommunale sans fiscalité propre**

##### **5.2.2.2.1. Les syndicats intercommunaux à vocation unique (SIVU)**

Créés par la loi du 22 mars 1890 sur les syndicats de communes, les syndicats intercommunaux (à vocation unique ou à vocation multiple) constituent une intercommunalité associative (article L. 5212-1 du CGCT) qui représente la catégorie d'EPCI la plus faiblement intégrée.

L'objet des SIVU, est limité à une seule œuvre ou un seul service d'intérêt intercommunal. Ces syndicats sont dits « spécialisés ». Celui-ci peut néanmoins assurer la gestion de plusieurs œuvres ou services d'intérêt intercommunal à condition qu'ils soient complémentaires.

Le comité du syndicat constitue l'organe délibérant d'un SIVU. Il est composé de délégués élus par les conseils municipaux des communes membres du syndicat. Il est soumis, pour l'essentiel, aux règles applicables aux conseils municipaux.

Un bureau peut également être constitué par le président, un ou plusieurs vice-présidents et éventuellement, un ou plusieurs autres membres de l'organe délibérant. Le fonctionnement du bureau est déterminé par le règlement intérieur adopté par le comité syndical.

Le président du syndicat est quant à lui l'organe exécutif du SIVU. Il est élu par le comité syndical. Les attributions du président d'un SIVU sont notamment de préparer et exécuter les délibérations du comité syndical, d'ordonner les dépenses, prescrire l'exécution des recettes du syndicat, représenter le SIVU en justice.

Au 1<sup>er</sup> janvier 2024, 4 533 SIVU étaient recensés en France.

#### **5.2.2.2. Les syndicats intercommunaux à vocation multiple (SIVOM)**

Les SIVOM sont similaires au SIVU. Ainsi les organes du SIVOM sont identiques à ceux du SIVU. En revanche, l'objet du syndicat n'est pas limité à une seule œuvre ou à un seul objet d'intérêt intercommunal, mais comprend plusieurs vocations.

Lorsqu'une commune n'adhère à un SIVOM que pour une partie de ses compétences, ce dernier est qualifié de syndicat à la carte. L'article L. 5212-16 du CGCT détermine les règles particulières applicables en pareil cas (règles spécifiques de fonctionnement, participation au vote, possibilité de fixer des règles spécifiques de représentation, transfert et reprise de compétences, fixation des contributions).

Au 1<sup>er</sup> janvier 2024, étaient recensés 1 199 SIVOM.

#### **5.2.2.2.3. Les Établissements Publics Territoriaux (EPT) de la Métropole du Grand Paris (MGP)**

Créée par la Loi MAPTAM et renforcée par la Loi NOTRe, la Métropole du Grand Paris (MGP) et ses EPT existent depuis le 1<sup>er</sup> janvier 2016.

Après consultation des collectivités concernées, sur le fondement de l'article 12 de la Loi MAPTAM, le périmètre des territoires constitutifs de la MGP a été arrêté par une série de décrets du 11 décembre 2015. La MGP est ainsi divisée en 12 territoires (T1 à T12), comprenant Paris et 11 territoires allant de 300 000 à 700 000 habitants, qui constituent avec la MGP un système de coopérations intercommunales. Au 1<sup>er</sup> janvier 2024, les 11 EPT de la métropole du Grand Paris avaient une population moyenne de 452.160 habitants<sup>28</sup>.

Il est à noter que les EPT disposent d'une personnalité morale, de compétences propres et de compétences partagées avec la MGP. En outre, les EPT pouvaient, selon les termes de l'article L. 1611-3-2 du CGCT, adhérer au Groupe Agence France Locale en lieu et place des EPCI auxquels ils se sont substitués.

S'agissant de leur régime juridique, les EPT de la MGP sont soumis aux dispositions applicables aux syndicats de communes et décrit ci-avant (article L. 5219-2 du CGCT).

#### **5.2.2.3. Les syndicats mixtes**

Les syndicats mixtes constituent des établissements publics de coopération intercommunale sans fiscalité propre. En revanche, ce ne sont pas des EPCI dès lors qu'ils n'associent pas uniquement des communes. En effet, un syndicat mixte doit comprendre au moins une collectivité territoriale ou un

---

<sup>28</sup> <https://www.collectivites-locales.gouv.fr/files/Accueil/DESL/2023/BIS%20172%20interco%20web%20VF.pdf>.

groupement de collectivités territoriales et un syndicat mixte ne peut adhérer à un autre syndicat mixte que dans des cas limitativement prévus par la loi.

Les syndicats mixtes peuvent être divisés en deux catégories : les syndicats mixtes ouverts et les syndicats mixtes fermés.

#### **5.2.2.3.1. Les syndicats mixtes ouverts**

Les syndicats mixtes ouverts sont susceptibles d'associer des collectivités territoriales, des groupements de collectivités territoriales et d'autres personnes morales de droit public (article L. 5721-2 du CGCT). Il est ainsi possible d'associer des institutions d'utilité commune interrégionales, des régions, des ententes ou institutions interdépartementales, des départements, des EPCI, des communes, des chambres de commerce et d'industrie, des chambres d'agriculture, des chambres de métiers et d'autres établissements publics. Ils sont créés à l'unanimité de leurs membres.

Les syndicats mixtes ouverts ont pour objet la réalisation d'œuvres ou services présentant une utilité pour chacune des personnes morales membres.

En ce qui concerne l'adhésion d'un syndicat mixte à un autre syndicat mixte, dans sa décision n°265938 du 5 janvier 2005, le Conseil d'État a jugé qu'un syndicat mixte fermé, c'est-à-dire ne comprenant que des communes et des EPCI, ne pouvait adhérer à un syndicat mixte ouvert, dans la mesure où le législateur, qui n'a notamment pas prévu de procédure spécifique de consultation des membres dudit syndicat, ne semble pas l'avoir autorisé.

Au 1<sup>er</sup> janvier 2024, on recense 789 syndicats mixtes ouverts<sup>29</sup>.

#### **5.2.2.3.2. Les syndicats mixtes fermés**

Les syndicats mixtes fermés sont régis par les articles L. 5711-1 à L. 5711-4 du CGCT. Contrairement aux syndicats mixtes ouverts, les syndicats mixtes fermés associent exclusivement des communes et des EPCI ou uniquement des EPCI.

En revanche, les règles relatives à leur fonctionnement sont identiques à celles applicables aux syndicats intercommunaux.

Au 1<sup>er</sup> janvier 2024, on recense 1 950 syndicats mixtes fermés<sup>30</sup>.

#### **5.2.2.3.3. Les pôles métropolitains**

Les pôles métropolitains ont été créés par la loi du 16 décembre 2010 de réforme des collectivités territoriales. Il s'agit d'établissements publics constitués par accord entre des EPCI à Fiscalité Propre ainsi que, le cas échéant, la métropole de Lyon, en vue d'actions d'intérêt métropolitain, afin de promouvoir un modèle d'aménagement, de développement durable et de solidarité territoriale (article L. 5731-1 du CGCT). Certaines communes nouvelles peuvent également adhérer à un pôle métropolitain.

Au moins l'un des EPCI à Fiscalité Propre membre d'un pôle métropolitain doit compter plus de 100 000 habitants. Ce seuil est, dans certaines conditions, ramené à 50 000 habitants.

---

<sup>29</sup> <https://www.banatic.interieur.gouv.fr/V5/accueil/index.php>

<sup>30</sup> <https://www.banatic.interieur.gouv.fr/V5/accueil/index.php>

Les règles organisant le fonctionnement d'un pôle métropolitain sont celles applicables aux syndicats mixtes. Toutefois, la règle de répartition des sièges entre les membres d'un pôle métropolitains fait l'objet de dispositions spécifiques (article L. 5731-3 du CGCT).

Au 1<sup>er</sup> janvier 2024, la France comptait 25 pôles métropolitains.

#### **5.2.2.3.4. Les pôles d'équilibre territorial et rural (PETR)**

Le pôle d'équilibre territorial et rural est un EPCI constitué par accord entre plusieurs EPCI à Fiscalité Propre et, le cas échéant une commune nouvelle, au sein d'un périmètre d'un seul tenant et sans enclave (article L. 5741-1 du CGCT). Ces EPCI ont vocation à regrouper des territoires situés hors des métropoles, ruraux ou non.

Les pôles d'équilibre territorial et rural doivent élaborer un projet de territoire pour le compte et en partenariat avec les EPCI qui les composent. Ce document définit les conditions du développement économique, écologique, culturel et social dans le périmètre du pôle d'équilibre territorial et rural. Il précise les actions en matière de développement économique, d'aménagement de l'espace et de promotion de la transition écologique qui sont conduites par les EPCI ou, en leur nom et pour leur compte, par le pôle d'équilibre territorial et rural. Il doit être compatible avec les schémas de cohérence territoriale applicables dans le périmètre du pôle. Il peut comporter des dispositions relatives à toute autre question d'intérêt territorial.

Le pôle d'équilibre territorial et rural est, sauf mention contraire, régi par les règles applicables aux syndicats mixtes (article L. 5741-1 du CGCT).

Il comprend un conseil syndical, son organe délibérant, au sein duquel les EPCI à Fiscalité Propre qui le composent sont représentés en tenant compte du poids démographique des membres, étant précisé que chaque EPCI membre dispose au moins d'un siège. Il comprend également un conseil de développement devant être consulté sur les principales orientations du conseil syndical du pôle et pouvant être consulté (ou donner son avis) sur toute question d'intérêt territorial. Enfin, il comprend également une conférence des maires réunissant les maires des communes situées dans le périmètre du pôle d'équilibre territorial et rural. Cette instance est notamment consultée lors de l'élaboration, la modification et la révision du projet de territoire.

Au 1<sup>er</sup> janvier 2024, la France comptait 122 PETR.

#### **5.2.2.4. Les établissements publics locaux (EPL)**

Tout établissement public, national comme local, est défini par trois critères, il s'agit (i) d'une personne morale (ii) de droit public et (iii) à vocation spéciale. A ces trois critères de définition correspondent trois grands principes encadrant les établissements publics locaux : autonomie, rattachement, spécialité.

Premièrement, il existe un principe d'autonomie de l'EPL, du fait de sa personnalité morale. Il est doté de la capacité juridique, d'organes propres et d'un patrimoine distinct de celui de la personne publique à laquelle il est rattaché. Il dispose ainsi d'un budget autonome. Les organes des EPL ainsi que leur composition sont définis par les statuts spécifiques à chaque établissement. Ils comprennent en général un conseil d'administration agissant en tant qu'organe délibérant et un président ou directeur général agissant en tant qu'organe exécutif.

Deuxièmement, le principe de rattachement est le contrepois du principe d'autonomie. Il permet à la collectivité créatrice de désigner ses élus au conseil d'administration (rattachement organique) et d'exercer un droit de contrôle sur les décisions les plus importantes (rattachement fonctionnel).

Toutefois, le principe de rattachement « *n'implique en lui-même aucune subordination* » (CE, avis, 16 juin 1992, *Chambre de commerce et d'industrie*, n°351654).

Troisièmement, l'EPL est régi par un principe de spécialité. Même si la jurisprudence admet l'exercice d'activités complémentaires ou accessoires de l'activité principale, surtout lorsque celle-ci est de nature industrielle et commerciale (CE, avis, 15 juillet 1992, EDCE, 1992, p. 435), l'établissement public ne peut agir que pour la réalisation du but en vue duquel il a été créé (CE, 23 octobre 1985, *Commune de Blaye-les-Mines*, AJDA, 1986, p. 48).

Lorsqu'elle est utilisée par les collectivités territoriales pour la gestion de leurs services publics, la formule de l'établissement public se rapproche sensiblement de la formule de la régie personnalisée, avec laquelle elle se confond parfois. Il existe, néanmoins, un certain nombre d'établissements publics spécifiques qui, au niveau local, sont en charge de services publics, sans être constitués sous la forme de régies personnalisées.

La création des établissements publics, nationaux comme locaux, obéit à un formalisme rigide qui découle de la compétence reconnue au législateur par l'article 34 de la Constitution pour la « *création de catégories d'établissements publics* ». En revanche, la création d'établissements au sein d'une catégorie préexistante et la détermination, dans le respect du cadre législatif, des règles statutaires de l'établissement relève du pouvoir réglementaire. La création d'un nouvel EPL doit toujours faire l'objet d'une décision expresse de la collectivité.

Il n'existe pas de typologie précise et exhaustive des EPL. Le statut d'EPL recouvre en effet de nombreuses structures d'une grande diversité, telles que les centres communaux d'action sociale (article L. 123-4 du code de l'action sociale et des familles), les caisses des écoles (article L. 133-10 du code de l'éducation), les services départementaux d'incendie et de secours (article L. 1424-9 du CGCT), les centres de gestion de la fonction publique territoriale, les EPL d'enseignement, les offices publics de l'habitat, les établissements publics d'aménagement, les établissements publics fonciers locaux, ou encore les ports autonomes.

### **5.3. Principes et réglementations budgétaires applicables aux Membres**

#### **5.3.1. Rappel des grands principes budgétaires**

A l'instar du budget de l'Etat, la présentation du budget des Collectivités doit respecter les principes du droit budgétaire classique. Ces principes sont repris par le CGCT et les nomenclatures comptables applicables aux Membres.

Il s'agit des principes suivants :

- **Le principe d'annualité**, ce principe impose que le budget soit défini pour une période de douze mois allant du 1er janvier au 31 décembre, et que chaque Membre adopte son budget pour l'année suivante avant le 1er janvier. Un délai leur est laissé par la loi jusqu'au 31 mars de l'année à laquelle le budget s'applique, ou jusqu'au 15 avril les années au cours desquelles les assemblées locales délibérantes sont renouvelées. Toutefois, depuis l'ordonnance du 26 août 2005 relative à la simplification et à l'aménagement des règles budgétaires et comptables applicables aux collectivités territoriales, l'application de ce principe a été assouplie, du fait de l'élargissement du recours aux mécanismes de pluri-annualité.
- **Le principe d'équilibre budgétaire**, ce principe signifie que, compte-tenu d'une évaluation sincère des recettes et des dépenses, les recettes doivent être égales aux dépenses, en fonctionnement (opérations courantes) et en investissement.



- **Le principe d’unité** suppose que l’ensemble des recettes et des dépenses doivent être prévues et autorisées par un document budgétaire unique, le budget général du Membre. Cependant, le budget général (ou principal) est souvent complété par des budgets annexes au sein desquels sont comptabilisés certains services locaux spécialisés tels que l’eau et l’assainissement. Ces budgets permettent d’isoler le coût réel d’un service rendu aux usagers.
- **Le principe d’universalité** implique que toutes les opérations de dépenses et de recettes soient indiquées dans leur intégralité et sans modification dans le budget. Il se décompose en deux règles : la non-compensation qui pourrait aboutir à la présentation d’un seul solde non détaillé et l’interdiction d’affecter une recette à une dépense déterminée.
- **Le principe de spécialité des dépenses** consiste à n’autoriser une dépense qu’à un service et pour un objet particulier. Ainsi, les crédits sont affectés à un service, ou à un ensemble de services, et sont spécialisés par chapitre groupant les dépenses selon leur nature ou selon leur destination. Le montant et la nature des opérations prévues sont spécifiées dans une nomenclature budgétaire appropriée.
- **Le principe de sincérité**, inspiré du droit comptable privé qui implique l’exhaustivité, la cohérence et l’exactitude des informations financières communiquées.

Les principes d’élaboration des budgets locaux font l’objet d’un contrôle exercé par le préfet, en liaison avec la Chambre Régionale des Comptes (**CRC**).

### 5.3.2. Système budgétaire des Membres

#### 5.3.2.1. Les instructions budgétaires et comptables des Membres

Depuis le 1<sup>er</sup> janvier 2024, l’instruction budgétaire et comptable M57 est généralisée à l’ensemble des Collectivités. Celle-ci vient remplacer les précédentes instructions budgétaires et comptables propres à chaque type de Collectivité : M14 pour les communes et les groupements à fiscalité propre, M52 pour les conseils départementaux et M71 pour les conseils régionaux.

Il s’agit d’une comptabilité de droits constatés, inspirée du plan comptable général de l’Etat, tenue en partie double (correspondance entre les ressources et leurs emplois) par un comptable du Trésor.

Ce passage à la nouvelle nomenclature fournit le cadre juridique dans lequel les Collectivités opèrent désormais leur suivi budgétaire et comptable.

Jusqu’à la fin de l’année 2023, 11 comptabilités étaient applicables au secteur public local, ce qui engendrait une difficulté de compréhension et de gestion des normes budgétaires applicables. Le déploiement de l’instruction budgétaire M57 présente l’avantage de réduire à 4 le nombre de comptabilités du secteur public, les 3 autres concernant les services publics industriels et commerciaux (M4), les établissements publics de santé (M21) et les établissements publics sociaux et médico-sociaux (M22).

Pour les Collectivités de moins de 3 500 habitants, un référentiel simplifié est destiné à s’appliquer. Celui-ci doit permettre aux Collectivités concernées d’adopter l’instruction budgétaire M57 sans contraintes nouvelles. Ainsi, un plan de compte abrégé et des règles budgétaires assouplies pourront être mises en œuvre.

Les organismes de logement social sont soumis aux règles comptables de droit commun applicables aux personnes privées.

### 5.3.2.2. Le cadre budgétaire des Membres

Les Membres disposent, en tant que personnes morales, d'un patrimoine et d'un budget propres. Pour mettre en œuvre leurs compétences, chaque Membre dispose d'une autonomie financière reconnue par la loi.

Cette autonomie financière se traduit par le vote annuel des budgets primitifs (**BP**) qui prévoient et autorisent les recettes et les dépenses. La préparation du budget relève de la compétence de l'organe exécutif du Membre concerné. L'ensemble des dépenses doivent être notifiées de manière sincère et ne porter que sur les domaines de compétence du Membre. Le budget est ensuite voté par l'assemblée du Membre.

Les opérations constatées sont ensuite retracées dans les comptes administratifs (CA) votés par le Membre.

En cours d'année, des budgets supplémentaires (BS) ou rectificatifs ainsi que des décisions modificatives (DM) peuvent être nécessaires, afin d'ajuster les dépenses et les recettes aux réalités de leur exécution.

Pour toutes les Collectivités, la structure d'un budget comporte deux sections : la section de fonctionnement et la section d'investissement :

#### (A) **La section de fonctionnement regroupe :**

- toutes les dépenses nécessaires au fonctionnement de la Collectivité (charges à caractère général, de personnel, de gestion courante, dotations aux amortissements, provisions, indemnité des élus, participations aux charges d'organismes extérieurs, frais financiers (y compris les intérêts de la dette), pertes de change...)
- toutes les recettes que la Collectivité peut percevoir, notamment, des transferts de charges, de prestations de services, des dotations de l'État, des impôts et taxes, et éventuellement, des reprises sur provisions et amortissements que la Collectivité a pu effectuer.

#### (B) **La section d'investissement comporte principalement :**

- en dépenses : essentiellement des opérations qui se traduisent par une modification de la consistance ou du patrimoine de la Collectivité (achats de matériels durables, construction ou aménagement de bâtiments, travaux d'infrastructure, acquisition de titres de participations...) ainsi que le remboursement en capital des emprunts et diverses dépenses ayant pour effet de réduire les fonds propres (reprises ou reversements, moins-value...)
- en recettes : les emprunts, les dotations et subventions de l'État, certaines recettes fiscales, les attributions du Fonds de compensation pour la taxe sur la valeur ajoutée, le produit du relèvement du tarif des amendes relatives à la circulation routière, les amortissements des immobilisations (pour les communes et EPCI dont la population est égale ou supérieure à 3 500 habitants), le montant de participation instituée dans les secteurs d'aménagement, le produit des cessions d'immobilisation, le résultat disponible de la section de fonctionnement, le produit des cessions des immobilisations financières, les dons et legs en nature et en espèce.

### 5.3.2.3. La règle d'or des finances locales

Le CGCT impose une contrainte financière aux Collectivités qui leur interdit d'emprunter pour rembourser le capital de la dette.

Cette contrainte est formulée de la façon suivante à l'article L. 1612-4 du CGCT : « *le budget de la collectivité territoriale est en équilibre réel lorsque la section de fonctionnement et la section d'investissement sont respectivement votées en équilibre, les recettes et les dépenses ayant été évaluées de façon sincère, et lorsque le prélèvement sur les recettes de la section de fonctionnement au profit de la section d'investissement, ajouté aux recettes propres de cette section, à l'exclusion du produit des emprunts, et éventuellement aux dotations des comptes d'amortissements et de provisions, fournit des ressources suffisantes pour couvrir le remboursement en capital des annuités d'emprunt à échoir au cours de l'exercice* ».

En outre, les emprunts ne peuvent être voués qu'à financer des dépenses d'investissement, à l'exclusion des dépenses de fonctionnement.

#### **5.4. Procédures de contrôle budgétaire des Membres**

La loi du 2 mars 1982 a supprimé tout contrôle a priori sur les actes pris par les collectivités territoriales. Les budgets votés par chaque Collectivité sont désormais exécutoires de plein droit dès leur publication et leur transmission au préfet, représentant de l'Etat dans le département.

Les actes budgétaires des collectivités territoriales relèvent de deux mécanismes de contrôle a posteriori :

- en tant qu'actes d'administratifs, ils sont soumis au contrôle de légalité de droit commun ;
- en tant qu'actes budgétaires, ils sont soumis aux procédures spéciales de contrôle budgétaire, juridictionnel et de gestion conduites par les CRC.

Le cadre législatif et réglementaire en vigueur pour les Membres est notamment défini par :

- le CGCT ;
- le décret du 7 novembre 2012 relatif à la gestion budgétaire et comptable publique ;
- les lois de finances ;
- les instructions budgétaires et comptables applicables ;
- l'instruction codificatrice n°11-022-M0 du 16 décembre 2011 relative au recouvrement des recettes des collectivités territoriales et des établissements publics locaux.

##### **5.4.1. Le contrôle du comptable public**

Le comptable public, agent de la direction des Finances publiques, a le monopole de la détention et de l'utilisation des deniers publics. Il est par conséquent seul habilité à encaisser les recettes et régler les dépenses. Il exécute les opérations financières et tient un compte de gestion dans lequel il indique toutes les dépenses et recettes de la Collectivité.

Il vérifie que les dépenses sont décomptées sur le bon chapitre budgétaire et que l'origine des recettes est légale. Il ne peut pas effectuer un contrôle d'opportunité. En effet, il ne peut pas juger de la pertinence des choix politiques effectués par les collectivités puisqu'elles s'administrent librement. Dans le cas contraire, l'ordonnateur peut « requérir » le comptable, c'est-à-dire le forcer à payer.

Dès lors que le comptable détecte une illégalité, il rejette le paiement décidé par l'ordonnateur.

Les comptables publics engagent leur responsabilité pécuniaire et personnelle sur les paiements qu'ils effectuent. En cas de problème, le Ministre des Finances peut émettre un ordre de reversement qui contraint le comptable à verser immédiatement, sur ses propres deniers, la somme correspondante.

Ces dispositions du chapitre VII du titre unique du livre VI de la première partie du CGCT relatif au comptable public sont applicables aux groupements de collectivités territoriales. Les textes spécifiques à chaque catégorie d'établissement public local peuvent également renvoyer à ces dispositions.

#### **5.4.2. Le contrôle de légalité du Préfet**

L'article L. 2131-6 du CGCT dispose que le Préfet défère au tribunal administratif les actes qu'il estime contraires à la légalité dans les deux mois suivant leur transmission en préfecture. Le contrôle de légalité porte sur les conditions d'élaboration, d'adoption ou de présentation des documents budgétaires et de leurs annexes.

Par principe, les délibérations des organes délibérants des Membres doivent être transmises au Préfet pour contrôle de légalité. Ceci s'applique, notamment, aux délibérations par lesquelles les engagements de garantie des Membres seront autorisés feront donc, en principe, l'objet d'un contrôle de légalité.

Les dispositions du CGCT relatives au contrôle de légalité et au caractère exécutoire des actes des autorités communales, départementales et régionales sont également applicables aux EPCI.

#### **5.4.3. Le contrôle des CRC**

La loi du 2 mars 1982 a créé les CRC, composées de magistrats inamovibles ; cela constitue une contrepartie à la suppression de la tutelle a priori sur les actes des collectivités territoriales. Les compétences de ces juridictions sont définies par la loi mais sont également reprises dans le Code des juridictions financières, aux articles L. 211-1 et suivants.

La compétence d'une CRC s'étend à toutes les collectivités territoriales de son ressort géographique, qu'il s'agisse des communes, des départements et des régions, mais également de leurs établissements publics (dont les EPCI et les syndicats mixtes).

Dans ce cadre, les CRC sont dotées d'une triple compétence en matière de contrôle. Il s'agit tout d'abord d'un contrôle budgétaire, qui s'est substitué à celui exercé par le préfet antérieurement à la loi du 2 mars 1982. Le deuxième contrôle est de nature juridictionnelle, et vise à s'assurer de la régularité des opérations engagées par le comptable public. Le troisième est enfin un contrôle de gestion, ayant pour finalité le contrôle de la régularité des recettes et des dépenses des communes.

##### **5.4.3.1. Le contrôle budgétaire**

Le contrôle des CRC porte sur le budget primitif, les décisions modificatives, et le compte administratif.

La CRC intervient dans quatre cas :

- lorsque le budget primitif est adopté trop tardivement (après le 15 avril, sauf année de renouvellement des assemblées délibérantes, délai jusqu'au 30 avril de l'exercice) ; passé un délai de transmission de quinze jours, le préfet doit saisir la CRC qui formule des propositions sous un mois (article L. 1612-2 du CGCT) ;
- en cas d'absence d'équilibre réel du budget voté (les recettes ne correspondant pas aux dépenses), trois délais se succèdent : trente jours pour la saisie de la CRC par le préfet, un

autre délai de trente jours pour que celle-ci formule ses propositions, un délai d'un mois pour que l'organe délibérant de la Collectivité régularise la situation, faute de quoi le préfet procède lui-même au règlement du budget (article L. 1612-5 du CGCT) ;

- en cas de défaut d'inscription d'une dépense obligatoire, ou en cas d'inscription pour une somme insuffisante, les mêmes délais s'appliquent mais la CRC, qui peut aussi être saisie par le comptable public, adresse une mise en demeure à la Collectivité en cause (article L. 1612-15 du CGCT) ;
- enfin, lorsque l'exécution du budget est en déficit (lorsque la somme des résultats des deux sections du compte administratif est négative) de plus de 5 % ou 10 % des recettes de la section de fonctionnement, selon la taille de la Collectivité, la CRC lui propose des mesures de rétablissement dans un délai d'un mois à compter de sa saisie. En outre, elle valide le budget primitif afférent à l'exercice suivant (article L. 1612-14 du CGCT).

#### **5.4.3.2. Le contrôle juridictionnel**

La CRC juge l'ensemble des comptes des comptables publics des collectivités territoriales et de leurs établissements publics ainsi que les comptes des personnes qu'elle a déclarées comptables de fait (article L. 211-1 du Code des juridictions financières). Ce contrôle juridictionnel est la mission originelle des CRC. Il s'agit d'un contrôle de régularité des opérations faites par les comptables publics. Il consiste à vérifier non seulement que les comptes sont réguliers, mais surtout que le comptable a bien exercé l'ensemble des contrôles qu'il est tenu d'effectuer. En revanche, la loi du 21 décembre 2001 relative aux CRC et à la Cour des comptes interdit le contrôle d'opportunité. La CRC règle et reconnaît les comptes exacts par des jugements, que des irrégularités aient été révélées ou non.

#### **5.4.3.3. Le contrôle de gestion**

Les CRC ont également une mission de contrôle de la gestion des collectivités territoriales. Elles vérifient sur pièce et sur place la régularité des recettes et dépenses décrites dans les comptabilités des organismes relevant de sa compétence. Ce contrôle vise à examiner la régularité et la qualité de la gestion de ces dernières. Il porte non seulement sur la régularité des actes de gestion, sur l'économie des moyens mis en œuvre mais également sur l'évaluation des résultats atteints par rapport aux objectifs fixés par l'assemblée délibérante ou par l'organe délibérant. L'opportunité de ces objectifs ne peut faire l'objet d'observations ; les CRC cherchent d'abord à aider et à inciter les Collectivités à se conformer au droit, afin de prévenir toute sanction.

Trois thèmes majeurs d'examen ressortent des lettres d'observation :

- utilisation équilibrée des finances publiques ;
- gestion maîtrisée des services publics ; et
- respect des grands principes de la fonction publique.

Cette mission peut cependant répondre imparfaitement aux besoins, car les CRC adressent leurs lettres d'observations définitives deux à cinq ans après la clôture d'un exercice. Ces lettres peuvent être communiquées à tout citoyen qui en fait la demande.

Par ailleurs, la loi du 5 janvier 1988 dite d'amélioration de la décentralisation a imposé un entretien préalable entre le magistrat rapporteur et le responsable de la Collectivité lors du contrôle mais aussi avec les responsables de la période concernée par le contrôle. Les dispositions dans ce domaine vont vers une amélioration du contrôle externe (pratiques homogènes sur tout le territoire, confidentialité).

Les CRC s'attachent à la vérification de l'efficacité des politiques publiques. S'il ne leur appartient pas de se prononcer sur les décisions même des collectivités, elles s'assurent que celles-ci ont adopté une organisation structurée de leurs services et défini des objectifs clairs, un contrôle et un suivi par le biais de tableaux de bord ainsi qu'une évaluation des mesures mises en œuvre.

## FISCALITE

*Les développements qui suivent constituent un résumé de certaines considérations fiscales en matière de retenues à la source applicables aux paiements afférents aux Titres.*

*Ce résumé est basé sur les dispositions légales en vigueur à la date de ce Prospectus de Base, qui sont susceptibles de modification (potentiellement avec un effet rétroactif). Ce résumé est donné à titre d'information générale et n'a pas vocation à constituer une analyse complète de l'ensemble des effets fiscaux susceptibles de s'appliquer aux titulaires des Titres. L'attention des Titulaires est attirée sur le fait que la législation fiscale de l'Etat du Titulaire et celle de la juridiction dans laquelle l'Emetteur a été constitué (i.e. la France) sont susceptibles d'avoir une incidence sur les revenus tirés des Titres. Il est par conséquent recommandé aux investisseurs potentiels de consulter leur conseil fiscal habituel afin d'étudier avec lui leur situation particulière.*

### **Retenues à la source sur les paiements effectués hors de France**

*Les développements qui suivent constituent un résumé de certaines considérations fiscales en matière de retenue à la source susceptibles de s'appliquer aux titulaires de Titres qui ne détiennent pas par ailleurs des actions de l'Emetteur.*

Les paiements d'intérêts et autres revenus assimilés effectués par l'Emetteur au titre des Titres ne sont pas soumis à la retenue à la source prévue à l'article 125 A III du Code général des impôts sauf si ces paiements sont effectués hors de France dans un Etat ou territoire non coopératif au sens de l'article 238-0 A du Code général des impôts (un **Etat ou Territoire Non Coopératif**) autre que ceux mentionnés au 2° du 2 bis de cet article 238-0 A du Code général des impôts. En application de l'article 125 A III du Code général des impôts, si ces paiements au titre des Titres sont effectués hors de France dans un Etat ou Territoire Non Coopératif autre que ceux mentionnés au 2° du 2 bis de cet article 238-0 A du Code général des impôts, une retenue à la source de 75 % sera applicable (sous réserve de certaines exceptions et des dispositions plus favorables d'une convention fiscale applicable). La liste des Etats ou Territoires Non Coopératifs est publiée par un arrêté ministériel, qui peut être mis à jour à tout moment et, en principe, au moins une fois par an. La dernière liste des Etats ou Territoires Non Coopératifs est datée du 16 février 2024 et comprend seize Etats ou Territoires Non Coopératifs<sup>31</sup>.

En outre, en application de l'article 238 A du Code général des impôts, les intérêts et autres revenus assimilés afférents à ces Titres ne sont pas déductibles du résultat imposable de l'Emetteur, s'ils sont payés ou dus à des personnes établies ou domiciliées dans un Etat ou Territoire Non Coopératif ou payés sur un compte tenu dans un organisme financier établi dans un Etat ou Territoire Non Coopératif (la **Non-Déductibilité**). Sous certaines conditions, ces intérêts et autres revenus assimilés non déductibles peuvent être requalifiés de revenus réputés distribués en application des articles 109 et suivants du Code général des impôts, auquel cas ces intérêts et autres revenus assimilés non déductibles sont susceptibles d'être soumis à la retenue à la source prévue à l'article 119 bis 2 du Code général des impôts, (i) à un taux de 12,8 % pour les paiements bénéficiant à des personnes physiques qui n'ont pas leur domicile fiscal en France, (ii) au taux normal de l'impôt sur les sociétés prévu au deuxième alinéa de l'article 219 I du Code général des impôts (i.e. 25 %) pour les paiements bénéficiant à des personnes morales qui n'ont pas leur siège en France ou (iii) à un taux de 75 % pour les paiements effectués hors de France dans un Etat ou Territoire Non Coopératif autre que ceux mentionnés au 2° du 2 bis de cet article 238-0 A du Code général des impôts (sous réserve de certaines exceptions et des dispositions plus favorables d'une convention fiscale applicable).

---

<sup>31</sup> La liste comprend les seize États et territoires suivants : Anguilla, Seychelles, Bahamas, Îles Turques et Caïques, Vanuatu, Antigua-et-Barbuda, Belize, Fidji, Guam, Îles Vierges Américaines, Palaos, Panama, Russie, Samoa, Samoa américaines et Trinité-et-Tobago. Les Etats ou Territoires Non Coopératifs ne tombant pas dans le champ de l'article 125 A sont les suivants : Antigua-et-Barbuda, Belize, Fidji, Guam, Îles Vierges américaines, Palaos, Panama, Russie, Samoa, Samoa américaines et Trinité et Tobago.

Nonobstant ce qui précède, ni la retenue à la source de 75 % prévue à l'article 125 A III du Code général des impôts ni la Non-Déductibilité ne s'appliqueront à une émission de Titres donnée si l'Emetteur démontre que cette émission a principalement un objet et un effet autres que de permettre la localisation des intérêts et autres revenus assimilés dans un Etat ou Territoire Non Coopératif (**l'Exception**). Conformément au Bulletin Officiel des Finances Publiques – Impôts BOI-INT-DG-20-50-30, n°150 en date du 14 juin 2022 et BOI-INT-DG-20-50-20, n°290 en date du 6 juin 2023, l'Exception s'applique sans que l'Emetteur ait à apporter la preuve tenant à l'objet et à l'effet d'une émission de Titres donnée, si ces Titres sont :

- (i) offerts dans le cadre d'une offre au public de titres financiers au sens du Règlement Prospectus, autre que les offres au publics prévues à l'article 1 paragraphe 4 du Règlement Prospectus, ou d'une offre équivalente réalisée dans un Etat autre qu'un Etat ou Territoire Non Coopératif. Une offre équivalente s'entend de celle rendant obligatoire l'enregistrement ou le dépôt d'un document d'information auprès d'une autorité de marché étrangère ;
- (ii) admis aux négociations sur un marché réglementé ou un système multilatéral de négociation d'instruments financiers français ou étranger, sous réserve que ce marché ou système ne soit pas situé dans un Etat ou Territoire Non Coopératif, et que le fonctionnement du marché soit assuré par une entreprise de marché ou un prestataire de service d'investissement ou tout autre organisme similaire étranger, sous réserve que cette entreprise, prestataire ou organisme ne soit pas situé dans un Etat ou Territoire Non Coopératif ; ou
- (iii) admis, lors de leur émission, aux opérations d'un dépositaire central ou à celles d'un gestionnaire de systèmes de règlement et de livraison d'instruments financiers au sens de l'article L. 561-2 du Code monétaire et financier, ou d'un ou plusieurs dépositaires ou gestionnaires similaires étrangers, sous réserve que le dépositaire ou gestionnaire ne soit pas situé dans un Etat ou Territoire Non Coopératif.

### **Retenues à la source sur les paiements effectués à des personnes physiques fiscalement domiciliées en France**

Lorsque l'établissement payeur est établi en France, en application de l'article 125 A I du Code général des impôts, les intérêts et revenus assimilés perçus par des personnes physiques fiscalement domiciliées en France sont, sous réserve de certaines exceptions, soumis à une retenue à la source de 12,8 %, qui s'impute sur l'impôt sur le revenu dû au titre de l'année au cours de laquelle elle a été opérée. Les contributions sociales (CSG, CRDS et prélèvement de solidarité) sont également prélevées à la source à un taux global de 17,2 % sur ces intérêts et revenus assimilés perçus par des personnes physiques fiscalement domiciliées en France, sous réserve de certaines exceptions.



## SOUSCRIPTION ET VENTE

Sous réserve des modalités d'un contrat de placement en langue française devant être signé au plus tard le 17 juillet 2024 conclu entre l'Emetteur, les Agents Placeurs Permanents et les Arrangeurs (le **Contrat de Placement**), les Titres seront offerts par l'Emetteur aux Agents Placeurs Permanents. L'Emetteur se réserve toutefois le droit de vendre des Titres directement pour son propre compte à des Agents Placeurs qui ne sont pas des Agents Placeurs Permanents. Les Titres pourront être revendus au prix du marché ou à un prix similaire qui prévaudra à la date de ladite revente et qui sera déterminé par l'Agent Placeur concerné. Les Titres pourront également être vendus par l'Emetteur par l'intermédiaire d'Agents Placeurs agissant en qualité de mandataires de l'Emetteur. Le Contrat de Placement prévoit également l'émission de Tranches syndiquées souscrites solidairement par deux ou plusieurs Agents Placeurs.

L'Emetteur paiera à chaque Agent Placeur concerné une commission fixée d'un commun accord avec cet Agent Placeur pour les Titres souscrits par celui-ci. Le cas échéant, les commissions relatives à une émission syndiquée de Titres seront indiquées dans les Conditions Définitives concernées. L'Emetteur a accepté de rembourser aux Arrangeurs les frais qu'ils ont supportés à l'occasion de l'établissement du Programme, et aux Agents Placeurs Permanents certains des frais liés à leur intervention dans le cadre de ce Programme.

L'Emetteur s'est engagé à indemniser les Agents Placeurs au titre de certains chefs de responsabilité encourus à l'occasion de l'offre et la vente des Titres. Le Contrat de Placement autorise, dans certaines circonstances, les Agents Placeurs à résilier tout accord qu'ils ont conclu pour la souscription de Titres avant le paiement à l'Emetteur des fonds relatifs à ces Titres.

### 1. GENERALITES

Les présentes restrictions de vente pourront être modifiées d'un commun accord entre l'Emetteur et les Agents Placeurs notamment à la suite d'une modification dans la législation, la réglementation ou une directive applicable. Une telle modification sera indiquée dans un supplément au présent Prospectus de Base.

Chaque Agent Placeur s'est engagé à respecter, dans toute la mesure de l'information dont il dispose, les lois, réglementations et directives concernées dans chaque pays dans lequel il achète, offre, vend ou remet des Titres ou dans lequel il détient ou distribue le Prospectus de Base, tout autre document d'offre ou toutes Conditions Définitives et ni l'Emetteur ni aucun des autres Agents Placeurs n'encourent de responsabilité à ce titre.

### 2. ESPACE ÉCONOMIQUE EUROPEEN

Chaque Agent Placeur a déclaré et garanti, et chaque nouvel Agent Placeur devra déclarer et garantir, qu'il n'a pas effectué et n'effectuera pas d'offre au public de Titres dans un Etat membre de l'Espace Economique Européen (**EEE**). Chaque Agent Placeur pourra cependant effectuer une offre au public de Titres dans cet Etat membre de l'EEE :

- a) si les Conditions Définitives applicables aux Titres spécifient qu'une offre de ces Titres peut être faite autrement qu'en conformité avec l'Article 1(4) du Règlement Prospectus dans cet Etat membre de l'EEE (une **Offre Non Exemptée**), après la date de publication d'un Prospectus de Base relatif à ces Titres ayant été approuvé par les autorités compétentes de l'Etat membre de l'EEE, ou, le cas échéant, ayant été approuvé dans un autre Etat membre de l'EEE et notifié aux autorités compétentes de cet Etat membre de l'EEE, sous réserve que chacun de ces Prospectus de Base ait été ultérieurement complété par les Conditions Définitives prévoyant cette Offre Non Exemptée, conformément au Règlement Prospectus, pendant la période commençant et finissant aux dates spécifiées dans ledit Prospectus de Base ou lesdites Conditions Définitives, selon le cas ;

- b) à tout moment à une personne morale qui est un investisseur qualifié, au sens du Règlement Prospectus ;
- c) à tout moment à moins de 150 personnes physiques ou morales (autres que des investisseurs qualifiés tels que définis dans le Règlement Prospectus), sous réserve du consentement préalable de l'Agent Placeur concerné ou des Agents Placeurs nommés par l'Emetteur pour une telle offre ;  
ou
- d) à tout moment dans des circonstances entrant dans le champ d'application de l'article 1(4) du Règlement Prospectus,

à condition qu'aucune des offres mentionnées aux paragraphes (b) à (d) ci-dessus ne requière la publication par l'Emetteur ou le(s) Agent(s) Placeur(s) d'un prospectus de base conformément aux dispositions de l'article 3 du Règlement Prospectus ou d'un supplément au Prospectus de Base conformément aux dispositions de l'article 23 du Règlement Prospectus.

Pour les besoins de cette disposition, (a) l'expression **offre au public de Titres** dans tout Etat membre de l'EEE signifie la communication adressée sous quelque forme et par quelque moyen que ce soit à des personnes et présentant une information suffisante sur les conditions de l'offre et sur les titres à offrir, de manière à mettre un investisseur en mesure de décider d'acheter ou de souscrire ces Titres et l'expression **Règlement Prospectus** signifie le Règlement (UE) 2017/1129 du Parlement européen et du Conseil du 14 juin 2017, tel que modifié.

### 3. ÉTATS-UNIS D'AMERIQUE

Les Titres n'ont pas fait ni ne feront l'objet d'un enregistrement en vertu de la loi américaine sur les valeurs mobilières de 1933, telle que modifiée (*U.S. Securities Act of 1933, as amended*) (la **Loi Américaine sur les Valeurs Mobilières**) ou par toute autorité de régulation en matière de titres de tout état ou autre juridiction des États-Unis d'Amérique. Sous certaines exceptions, les Titres ne pourront être offerts ou vendus aux États-Unis d'Amérique ou, dans le cas de Titres Matérialisés, offerts, vendus ou remis sur le territoire des États-Unis d'Amérique ou à des, ou pour le compte ou le bénéfice de, ressortissants américains (*U.S. Persons*) tel que défini dans le Code Américain de l'Impôt sur le Revenu de 1986 (*U.S. Internal Revenue Code of 1986*). Chaque Agent Placeur s'est engagé, et il sera demandé à chaque nouvel Agent Placeur de s'engager à ne pas offrir, ni vendre de Titre, ou dans le cas de Titres Matérialisés, de remettre lesdits Titres sur le territoire des États-Unis d'Amérique qu'en conformité avec le Contrat de Placement.

Les Titres seront offerts et vendus hors des États-Unis d'Amérique conformément à la Règlementation S.

Les Titres Matérialisés qui ont une maturité supérieure à un an sont soumis aux règles fiscales américaines et ne peuvent être ni offerts, ni vendus ni remis sur le territoire des États-Unis d'Amérique ou de l'une de ses possessions ou à un ressortissant américain (*U.S. Persons*), à l'exception de certaines transactions qui sont permises par les règles fiscales américaines. Les termes employés dans le présent paragraphe ont la signification qui leur est donnée dans le Code Américain de l'Impôt sur le Revenu de 1986 (*U.S. Internal Revenue Code of 1986*) et de ses textes d'application.

En outre, l'offre ou la vente par tout distributeur (qu'il participe ou non à l'offre) de toute tranche identifiée de tous Titres aux États-Unis d'Amérique durant les quarante (40) premiers jours suivant le commencement de l'offre, peut constituer une violation des obligations d'enregistrement de la Loi Américaine sur les Valeurs Mobilières.

#### 4. ROYAUME-UNI

##### *Restrictions réglementaires*

Chaque Agent Placeur a déclaré et garanti et chaque nouvel Agent Placeur devra déclarer et garantir que :

- a) dans le cas de Titres ayant une échéance inférieure à un an, (i) il est une personne dont l'activité habituelle consiste à acquérir, détenir, gérer ou vendre des produits financiers (pour son propre compte ou en qualité de mandataire), dans le cadre de sa profession et (ii) il n'a pas offert ou vendu, ni n'offrira ou ne vendra de Titres à des personnes au Royaume-Uni, sauf à des personnes dont l'activité habituelle consiste à acquérir, détenir, gérer ou vendre des produits financiers (pour leur propre compte ou en qualité de mandataire) dans le cadre de leur profession ou à des personnes dont il peut raisonnablement penser qu'elles acquièrent, détiennent, gèrent ou vendent des produits financiers (pour leur propre compte ou en qualité de mandataire) dans le cadre de leur profession, dans des circonstances où l'émission des Titres constituerait autrement une violation de la Section 19 de la Loi sur les Services Financiers et les Marchés de 2000 (*Financial Services and Markets Act 2000*) (la **FSMA**) ;
- b) il a uniquement communiqué ou fait communiquer et il ne communiquera ou ne fera communiquer une invitation ou des avantages concernant la réalisation d'une activité financière (au sens des dispositions de la Section 21 de la FSMA) reçus par lui, en relation avec l'émission ou la vente de Titres, dans des circonstances telles que les dispositions de la Section 21(1) de la FSMA ne s'appliquent ou ne s'appliqueront pas à l'Emetteur ; et
- c) il a respecté et respectera toutes les dispositions de la FSMA applicables à tout ce qu'il entreprend relativement aux Titres, que ce soit au Royaume-Uni, à partir du Royaume-Uni ou dans toute autre circonstance impliquant le Royaume-Uni.

##### *Interdiction de vente aux investisseurs de détail au Royaume-Uni*

Chaque Agent Placeur a déclaré et garanti, et chaque nouvel Agent Placeur devra déclarer et garantir, qu'il n'a pas effectué et n'effectuera pas d'offre au public de Titres au Royaume-Uni. Chaque Agent Placeur pourra cependant effectuer une offre au public de Titres au Royaume-Uni :

- a) à tout moment à une personne morale qui est un investisseur qualifié, au sens du Règlement Prospectus du Royaume-Uni ;
- b) à tout moment à moins de 150 personnes physiques ou morales (autres que des investisseurs qualifiés tels que définis dans le Règlement Prospectus du Royaume-Uni), sous réserve du consentement préalable de l'Agent Placeur concerné ou des Agents Placeurs nommés par l'Emetteur pour une telle offre ; ou
- c) à tout moment dans des circonstances entrant dans le champ d'application de la section 86 du FSMA,

à condition qu'aucune des offres mentionnées aux paragraphes (a) à (c) ci-dessus ne requière la publication par l'Emetteur ou le(s) Agent(s) Placeur(s) d'un prospectus de base conformément aux dispositions de la section 85 du FSMA ou d'un supplément au Prospectus de Base conformément aux dispositions de l'article 23 du Règlement Prospectus du Royaume-Uni.

Pour les besoins de cette disposition, l'expression **offre au public de Titres** signifie la communication adressée sous quelque forme et par quelque moyen que ce soit à des personnes et présentant une

information suffisante sur les conditions de l'offre et sur les titres à offrir, de manière à mettre un investisseur en mesure de décider d'acheter ou de souscrire ces Titres et l'expression **Règlement Prospectus du Royaume-Uni** signifie le Règlement (UE) 2017/1129 du Parlement européen et du Conseil du 14 juin 2017 faisant partie du droit applicable au Royaume-Uni en application de la Loi sur (le Retrait de) l'Union Européenne 2018 (*European Union (Withdrawal) Act 2018*).

## 5. ITALIE

L'offre de Titres n'a pas été enregistrée auprès de la *Commissione Nazionale per le Società e la Borsa* (**CONSOB**) conformément à la législation italienne en matière de valeurs mobilières et, en conséquence, les Titres ne peuvent être, et ne seront pas, offerts, vendus ou remis en République d'Italie, et aucun exemplaire du Prospectus de Base, des Conditions Définitives concernées ni d'aucun autre document relatif aux Titres ne peut être, et ne sera, distribué en République d'Italie, sauf :

(i) à des investisseurs qualifiés (*investitori qualificati*), tels que définis à l'Article 2 du Règlement Prospectus et dans toute disposition applicable du décret législatif n°58 du 24 février 1998, tel qu'amendé à tout moment (la **Loi sur les Services Financiers**) et/ou dans les règlements de la CONSOB; ou

(ii) s'il est précisé dans les Conditions Définitives concernées qu'une offre au public non exemptée peut être faite en République d'Italie, chaque Agent Placeur peut offrir, vendre ou remettre les Titres, ou distribuer les copies de tout prospectus relatif à ces Titres, à condition qu'un tel prospectus a été (a) approuvé dans un Etat Membre de l'EEE et notifié à la CONSOB, et (b) complété par les conditions définitives (le cas échéant) qui prévoient expressément une telle offre au public non exemptée, dans le cadre de tout offre au public de produits financiers au cours de la période allant de la date d'approbation de ce prospectus, conformément au Règlement Prospectus, jusqu'à 12 mois après la date d'approbation de ce prospectus ;

(iii) dans toute autre circonstance bénéficiant d'une exemption aux règles applicables aux offres au public conformément à l'Article 1 du Règlement Prospectus, à l'Article 34-ter du Règlement CONSOB n°11971 du 14 mai 1999, tel que modifié à tout moment, et à la législation italienne applicable.

Dans tous les cas, toute offre, vente ou remise de Titres ou toute distribution du Prospectus de Base (y compris les Conditions Définitives concernées) ou de tout autre document relatif aux Titres en République d'Italie conformément aux paragraphes (i), (ii) et (iii) ci-dessus doit être :

(a) réalisée par une entreprise d'investissement, une banque ou un intermédiaire financier habilité à exercer cette activité en République d'Italie conformément à la Loi sur les Services Financiers, au Règlement Consob n°20307 du 15 février 2018 tel qu'amendé à tout moment et au décret législatif n°385 du 1er septembre 1993 tel que modifié à tout moment (la **Loi Bancaire**) ; et

(b) en conformité à toutes les autres lois et règlements ou exigences imposées par la CONSOB, la Banque d'Italie (y compris les obligations de déclarations, le cas échéant, conformément à l'Article 129 de la Loi Bancaire et les lignes directrices d'application de la Banque d'Italie, tels que modifiés à tout moment) ou toute autre autorité italienne.

## 6. FRANCE

Chacun des Agents Placeurs et l'Emetteur a déclaré et reconnu et chaque nouvel Agent Placeur devra déclarer et garantir qu'il s'engage à se conformer aux lois et réglementations françaises en vigueur

concernant l'offre, le placement ou la vente des Titres et la distribution en France du Prospectus de Base ou de tout autre document relatif aux Titres.

## 7. SUISSE

Chaque Agent Placeur a déclaré et garanti, et chaque Agent Placeur nommé ultérieurement dans le cadre du Programme devra déclarer et garantir, que les Titres émis en Suisse seront vendus ou offerts conformément aux pratiques et réglementations habituelles en Suisse. Concernant les Titres émis en Suisse qui seront cotés à la SIX Swiss Exchange, l'Agent Placeur (si nécessaire, en collaboration avec un représentant de la bourse reconnu par la SIX Swiss Exchange) devra préparer et fournir un Prospectus de Base aux investisseurs potentiels conformément aux règles de cotation de la SIX Swiss Exchange et devra fournir toutes informations supplémentaires qui seront exigées par les lois Suisse applicables.

## 8. JAPON

Les Titres n'ont pas été et ne seront pas inscrits en application de la Loi n°25 de 1948, telle que modifiée (le *Financial Instruments and Exchange Act of Japan*). Ainsi, chacun des Agents Placeurs a déclaré et garanti et chaque Agent Placeur nommé ultérieurement dans le cadre du Programme devra déclarer et garantir qu'il n'a pas, directement ou indirectement, offert ou vendu, et qu'il ne vendra ou n'offrira pas, directement ou indirectement, de Titres au Japon ou à, ou pour le compte de, tout résident au Japon (ce terme désignant toute personne résidant au Japon, y compris toute société ou autre entité constituée selon les lois japonaises) ou à d'autres personnes en vue d'une offre ou d'une vente, directement ou indirectement, au Japon ou à, ou pour le compte de, tout résident au Japon, sauf en application d'une d'exemption prévue par le *Financial Instruments and Exchange Act of Japan* et par toute autre loi, réglementation ou directive applicable au Japon, et en conformité avec celles-ci.

## 9. AUSTRALIE

Le Prospectus de Base n'a pas été, et aucun prospectus ou autre document d'information (tel que défini dans le *Corporations Act 2001* d'Australie (le *Corporations Act*)) relatif au Programme ou à tout Titre n'a été, ou ne sera, déposé auprès de l'*Australian Securities and Investments Commission* (l'**ASIC**).

Chaque Agent Placeur a déclaré et garanti, et chaque Agent Placeur nommé ultérieurement dans le cadre du Programme devra déclarer et garantir, qu'il :

(a) n'a pas fait et/ou sollicité, et ne fera pas et/ou ne sollicitera pas, une offre pour l'émission ou la vente des Titres en Australie (y compris une offre ou une sollicitation reçue par une personne en Australie) ; et

(b) n'a pas distribué ou publié, et ne distribuera pas ou ne publiera pas, le Prospectus de Base ou tout autre document d'offre ou publicité concernant les Titres en Australie,

Sous réserve que :

(i) la contrepartie totale payable par chaque destinataire de l'offre soit d'au moins 500 000 dollars australiens (ou son équivalent dans une autre devise et, dans les deux cas, sans tenir compte des sommes prêtées par l'offrant ou ses affiliés) et que l'offre ou la sollicitation ne nécessite pas de communication aux investisseurs conformément aux sections 6D.2 ou 7.9 de du *Corporations Act* ;

(ii) l'offre ou la sollicitation ne constitue pas une offre à un client de détail (*retail client*) au sens de la section 761G du *Corporations Act* ;

(iii) cette action est conforme à toutes les lois et directives applicables en Australie ; et

(iv) cette action ne nécessite pas le dépôt d'un quelconque document auprès de l'ASIC.

En outre, chaque Agent Placeur a accepté, et chaque Agent Placeur nommé ultérieurement dans le cadre du Programme devra accepter, de se conformer à la directive émise par l'*Australian Prudential Regulation Authority* en date du 21 mars 2018, telle que contenue dans l'exemption bancaire n° 1 de 2018, lorsque l'Agent Placeur offre des Titres à la vente dans le cadre d'une émission. Cette directive exige que toutes les offres et tous les transferts se fassent par lots d'au moins 500 000 dollars australiens de valeur nominale totale. L'exemption bancaire n° 1 ne s'applique pas aux transferts qui ont lieu en dehors de l'Australie.

## MODÈLE DE CONDITIONS DÉFINITIVES

<sup>32</sup>[**Gouvernance des Produits MiFID II / Marché Cible : contreparties éligibles et clients professionnels uniquement** - Uniquement pour les besoins du processus d’approbation du produit [de chaque/du] producteur, l’évaluation du marché cible des Titres, en prenant en compte les cinq catégories mentionnées au paragraphe 19 des lignes directrices publiées par l’Autorité Européenne des Marchés Financiers le 3 août 2023, a mené à la conclusion que : (i) le marché cible des Titres comprend les contreparties éligibles et clients professionnels uniquement, tels que définis par la Directive 2014/65/UE (telle que modifiée, **MiFID II**) ; et (ii) tous les canaux de distribution des Titres à des contreparties éligibles ou à des clients professionnels sont appropriés. [*Prendre en considération tout marché cible négatif*]<sup>33</sup>. Toute personne qui par la suite, offre, vend ou recommande les Titres (un **distributeur**) devrait prendre en compte l’évaluation du marché cible réalisée par [chaque/le] producteur. Cependant un distributeur soumis à MiFID II est tenu de réaliser sa propre évaluation du marché cible des Titres (en retenant ou en affinant l’évaluation du marché cible faite par [chaque/le] producteur) et de déterminer les canaux de distributions appropriés.]

**OU**

<sup>34</sup>[**Gouvernance des Produits MiFID II / Marché Cible : Investisseurs de détail, contreparties éligibles et clients professionnels uniquement** - Uniquement pour les besoins du processus d’approbation du produit [de chaque/du] producteur, l’évaluation du marché cible des Titres, en prenant en compte les cinq catégories mentionnées au paragraphe 19 des lignes directrices publiées par l’Autorité Européenne des Marchés Financiers le 3 août 2023, a mené à la conclusion que : (i) le marché cible des Titres comprend les investisseurs de détail, contreparties éligibles et clients professionnels uniquement, tels que définis par la Directive 2014/65/UE (telle que modifiée, **MiFID II**) ; **SOIT** <sup>35</sup>[et (ii) tous les canaux de distribution des Titres sont appropriés, y compris le conseil en investissement, la gestion de portefeuille, les ventes sans conseil et les services d’exécution simple] **OU** <sup>36</sup>[(ii) tous les canaux de distribution des Titres à des contreparties éligibles ou à des clients professionnels sont appropriés ; et (iii) les canaux de distribution des Titres aux investisseurs de détail suivants sont appropriés – le conseil en investissement[./ et] la gestion de portefeuille[./ et] [les ventes sans conseil][et les services d’exécution simple][, sous réserve de l’évaluation de l’adéquation ou du caractère approprié par le distributeur au titre de MiFID II, selon le cas]] [*Prendre en considération tout marché cible négatif*]<sup>37</sup>. Toute personne qui par la suite, offre, vend ou recommande les Titres (un **distributeur**) devrait prendre en compte l’évaluation du marché cible réalisée par [chaque/le] producteur. Cependant un distributeur soumis à MiFID II est tenu de réaliser sa propre évaluation du marché cible des Titres (en retenant ou en

---

<sup>32</sup> Paragraphe à inclure au-dessus des Conditions Définitives si l’approche du marché cible ICMA 1 « all bands to all professionals » est suivie.

<sup>33</sup> Les approches ICMA 1 et ICMA 2 prévoient qu’un marché cible négatif sera peu probable. Notez qu’un programme qui ne prévoit que des émissions *vanillas* est peu susceptible de nécessiter un développement sur le marché cible négatif. Si un marché cible négatif paraît nécessaire, les termes suivants pourraient être inclus : « l’évaluation du marché cible indique que les Titres sont incompatibles avec les besoins, caractéristiques et objectifs des clients qui sont [totalement averses au risque / n’ont pas de tolérance au risque ou qui recherchent un remboursement intégral sur demande des montants investis]. »

<sup>34</sup> Paragraphe à inclure au-dessus des Conditions Définitives si l’approche ICMA 2 est suivie.

<sup>35</sup> A inclure pour les titres qui ne sont pas considérés comme complexes par l’ESMA.

<sup>36</sup> A inclure pour certains titres considérés comme complexes par l’ESMA. Il peut être nécessaire de mettre à jour cette liste, par exemple si des ventes faisant l’objet d’un conseil paraissent nécessaires. S’il y a des ventes faisant l’objet d’un conseil, il sera nécessaire de vérifier le caractère adéquat. En outre, si les Titres constituent des produits « complexes », les services d’exécution simple ne sont pas autorisés envers les investisseurs de détail, sans qu’il ne soit nécessaire de vérifier le caractère approprié tel que requis au titre de l’Article 25(3) de MiFID II.

<sup>37</sup> Les approches ICMA 1 et ICMA 2 prévoient qu’un marché cible négatif sera peu probable. Notez qu’un programme qui ne prévoit que des émissions *vanillas* est peu susceptible de nécessiter un développement sur le marché cible négatif. Si un marché cible négatif paraît nécessaire, les termes suivants pourraient être inclus : « l’évaluation du marché cible indique que les Titres sont incompatibles avec les besoins, caractéristiques et objectifs des clients qui sont [totalement averses au risque / n’ont pas de tolérance au risque ou qui recherchent un remboursement intégral sur demande des montants investis]. »

affinant l'évaluation du marché cible faite par [chaque/le] producteur) et de déterminer les canaux de distributions appropriés[, sous réserve de l'évaluation de l'adéquation ou du caractère approprié par le distributeur au titre de MiFID II, selon le cas]<sup>38</sup>.]

**[Gouvernance des Produits MiFIR RU / Marché Cible : contreparties éligibles et clients professionnels uniquement** - Uniquement pour les besoins du processus d'approbation du produit [de chaque/du] producteur, l'évaluation du marché cible des Titres a mené à la conclusion que : (i) le marché cible des Titres comprend uniquement les contreparties éligibles, telles que définies dans le Guide des Règles de Conduite de la *Financial Conduct Authority* du Royaume-Uni (*FCA Handbook Conduct of Business Sourcebook*) (**COBS**), et les clients professionnels, tels que définis par le Règlement (UE) 600/2014 faisant partie du droit applicable au Royaume-Uni en application de la la Loi sur (le Retrait de) l'Union Européenne 2018 (*European Union (Withdrawal) Act 2018*) (**MiFIR RU**) ; et (ii) tous les canaux de distribution des Titres à des contreparties éligibles ou à des clients professionnels sont appropriés. [*Prendre en considération tout marché cible négatif*]. Toute personne qui par la suite, offre, vend ou recommande les Titres (un **distributeur**) devrait prendre en compte l'évaluation du marché cible réalisée par [chaque/le] producteur. Cependant un distributeur soumis au Guide relatif à l'Intervention sur les Produits et à la Gouvernance des Produits de la *Financial Conduct Authority* du Royaume-Uni (*FCA Handbook Product Intervention and Product Governance Sourcebook*) (les **Règles de Gouvernance des Produits MiFIR RU**) est tenu de réaliser sa propre évaluation du marché cible des Titres (en retenant ou en affinant l'évaluation du marché cible faite par [chaque/le] producteur) et de déterminer les canaux de distributions appropriés.]

OU

<sup>39</sup>**[Gouvernance des Produits MiFIR RU / Marché Cible : Investisseurs de détail, contreparties éligibles et clients professionnels uniquement** - Uniquement pour les besoins du processus d'approbation du produit [de chaque/du] producteur, l'évaluation du marché cible des Titres a mené à la conclusion que : (i) le marché cible des Titres comprend uniquement les investisseurs de détail, tels que définis au point 8 de l'article 2 du Règlement (UE) 2017/565 faisant partie du droit applicable au Royaume-Uni en application de la Loi sur (le Retrait de) l'Union Européenne 2018 (*European Union (Withdrawal) Act 2018*) (**EUWA**), les contreparties éligibles telles que définies dans le Guide des Règles de Conduite de la *Financial Conduct Authority* du Royaume-Uni (*FCA Handbook Conduct of Business Sourcebook*) (**COBS**) et clients professionnels tels que définis par le Règlement (UE) 600/2014 faisant partie du droit applicable au Royaume-Uni en application de l'EUWA (**MiFIR RU**) ; **SOIT** [et (ii) tous les canaux de distribution des Titres sont appropriés, y compris le conseil en investissement, la gestion de portefeuille, les ventes sans conseil et les services d'exécution simple] OU [(ii) tous les canaux de distribution des Titres à des contreparties éligibles ou à des clients professionnels sont appropriés ; et (iii) les canaux de distribution des Titres aux investisseurs de détail suivants sont appropriés – le conseil en investissement[./ et] la gestion de portefeuille[./ et] [les ventes sans conseil][et les services d'exécution simple][, sous réserve de l'évaluation de l'adéquation ou du caractère approprié par le distributeur au titre du COBS, selon le cas]] [*Prendre en considération tout marché cible négatif*]. Toute personne qui par

---

<sup>38</sup> Si les Titres constituent des produits « complexes », les services d'exécution simple ne sont pas autorisés envers les investisseurs de détail, sans qu'il ne soit nécessaire de vérifier le caractère approprié tel que requis au titre de l'Article 25(3) de MiFID II. S'il y a des ventes faisant l'objet d'un conseil, il sera nécessaire de vérifier le caractère adéquat.

<sup>39</sup> Veuillez noter que toute offre non-exemptée au Royaume-Uni nécessite une approbation de la Financial Conduct Authority du Royaume-Uni (FCA). Etant donné que le présent Prospectus de Base n'est pas approuvé par la FCA, l'approbation du présent document ou un drawdown approuvé par la FCA sera nécessaire avant toute vente à des investisseurs de détail au Royaume-Uni sur une base non-exemptée.



la suite, offre, vend ou recommande les Titres (un **distributeur**) devrait prendre en compte l'évaluation du marché cible réalisée par [chaque/le] producteur. Cependant un distributeur soumis au Guide relatif à l'Intervention sur les Produits et à la Gouvernance des Produits de la *Financial Conduct Authority* du Royaume-Uni (*FCA Handbook Product Intervention and Product Governance Sourcebook*) (les **Règles de Gouvernance des Produits MiFIR RU**) est tenu de réaliser sa propre évaluation du marché cible des Titres (en retenant ou en affinant l'évaluation du marché cible faite par [chaque/le] producteur) et de déterminer les canaux de distributions appropriés[, sous réserve de l'évaluation de l'adéquation ou du caractère approprié par le distributeur au titre du COBS, selon le cas].]]

**[Le Prospectus de Base en date du 17 juillet 2024 est valable jusqu'au 17 juillet 2025. Le prospectus de base qui lui succédera sera disponible sur le site internet (a) de l'AMF ([www.amf-france.org](http://www.amf-france.org)) et (b) de l'Emetteur (<https://www.agence-france-locale.fr/>) et des copies pourront être obtenues au siège social de l'Emetteur et dans les bureaux désignés par les Agents Payeurs.]<sup>40</sup>**

Le Modèle de Conditions Définitives qui sera émis à l'occasion de chaque Tranche figure ci-dessous :

**Conditions Définitives en date du [●]**

[Insérer le logo]

**AGENCE FRANCE LOCALE**

**Identifiant d'entité juridique (IEJ) : 969500NMI4UP00IO8G47**

Programme d'émission de titres de créance

*(Euro Medium Term Note Programme)*

de 20.000.000.000 d'euros

Faisant l'objet d'un mécanisme de garanties à première demande consenties par l'Agence France Locale – Société Territoriale et par les membres du Groupe Agence France Locale

**SOUCHE No : [●]**

**TRANCHE No : [●]**

**[Brève description et montant nominal total des Titres]**

Prix d'Emission : [●] %

**[Nom(s) de l' (des) Agent(s) Placeur(s)]**

[Toute personne faisant ou ayant l'intention de faire une offre des Titres pourra le faire uniquement :

---

<sup>40</sup> A insérer dans le cadre d'une offre au public non exemptée dont la période d'offre s'achève postérieurement à la date d'expiration du présent Prospectus de Base.

- (i) dans des circonstances dans lesquelles il n'y a pas d'obligation pour l'Emetteur ou tout Agent Placeur de publier un Prospectus de Base en vertu de l'article 3 du Règlement Prospectus ou un supplément au Prospectus de Base conformément à l'article 23 du Règlement Prospectus dans chaque cas, au titre de cette offre ; ou
- (ii) en France comme mentionné au Paragraphe 8 de la Partie B, à la condition que cette personne soit l'une des personnes mentionnées au Paragraphe 8 de la Partie B et que cette offre soit faite pendant la Période d'Offre précisée à cette fin.

Ni l'Emetteur, ni aucun Garant, ni [l'/aucun] Agent Placeur n'a autorisé ni n'autorise l'offre de Titres dans toutes autres circonstances.

L'expression **Règlement Prospectus** désigne le Règlement (UE) 2017/1129, tel que modifié.]<sup>41</sup>

[Le Prospectus de Base mentionné ci-dessous (tel que complété par les présentes Conditions Définitives) a été préparé sur la base du fait que toute offre de Titres faite dans tout Etat membre de l'Espace Economique Européen le sera en vertu d'une dispense de publication d'un Prospectus de Base pour les offres de Titres, conformément au Règlement Prospectus. En conséquence, toute personne faisant ou ayant l'intention de faire une offre de Titres pourra le faire uniquement dans des circonstances dans lesquelles il n'y a pas d'obligation pour l'Emetteur ou [l'/tout] Agent Placeur de publier un Prospectus de Base en vertu de l'article 3 du Règlement Prospectus ou un supplément au Prospectus de Base conformément à l'article 23 du Règlement Prospectus dans chaque cas, au titre de cette offre. Ni l'Emetteur, ni aucun Garant, ni [l'/aucun] Agent Placeur n'a autorisé ni n'autorise l'offre de Titres dans toutes autres circonstances.

L'expression **Règlement Prospectus** désigne le Règlement (UE) 2017/1129, tel que modifié.]<sup>42</sup>

## PARTIE A

### CONDITIONS CONTRACTUELLES

Le présent document constitue les Conditions Définitives relatives à l'émission des titres de créance décrits ci-dessous (les **Titres**) et contient les termes définitifs des Titres. Les présentes Conditions Définitives complètent le prospectus de base du 17 juillet 2024 (approuvé par l'Autorité des marchés financiers (l'**AMF**) sous le n°24-324 en date du 17 juillet 2024 relatif au Programme d'émission de Titres de l'Emetteur de 20.000.000.000 d'euros [et le[s] supplément[s] au prospectus de base en date du [●] (approuvé par l'AMF sous le n° [●] en date du [●])], qui constitue[nt] [ensemble] un prospectus de base (le **Prospectus de Base**) pour les besoins du Règlement (UE) 2017/1129 du Parlement européen et du Conseil du 14 juin 2017, tel que modifié (le **Règlement Prospectus**). Les Conditions Définitives et le Prospectus de Base constituent ensemble un prospectus (le **Prospectus**) pour les besoins du Règlement Prospectus, et doivent être lues conjointement avec celui-ci [tel que complété]. Les termes utilisés ci-dessous ont la signification qui leur est donnée dans le Prospectus de Base. Les Titres seront émis selon les modalités des présentes Conditions Définitives associées au Prospectus de Base. [Un résumé de l'émission des Titres est annexé aux présentes Conditions Définitives.]<sup>43</sup> Les présentes Conditions Définitives et le Prospectus de Base sont (a) publiés sur [le/les] site[s] internet [(i) de l'AMF ([www.amf-france.org](http://www.amf-france.org)) et] [(i) de l'Emetteur (<https://www.agence-france-locale.fr/>), [et] (b) disponibles aux heures habituelles d'ouverture des bureaux, au siège social de l'Emetteur et aux bureaux

---

<sup>41</sup> Insérer si une offre non exemptée de Titres est envisagée.

<sup>42</sup> Insérer si une offre exemptée de Titres est exclusivement envisagée.

<sup>43</sup> A insérer uniquement en cas d'émission de Titres de moins de 100.000 euros.

désignés du (des) Agent(s) Payeur(s) auprès desquels il est possible d'en obtenir copie. [En outre, le Prospectus de Base [est] [sont] disponibles[s] [le/à] [●].]<sup>44</sup>

*La formulation alternative suivante s'applique si la première tranche d'une émission qui a été augmentée a été émise en vertu d'un Prospectus de Base d'une date antérieure.*

Les termes utilisés dans les présentes ont la signification qui leur est donnée dans les Modalités [2017/2018/2019/2020/2021/2022/2023] incorporées par référence dans le prospectus de base du 17 juillet 2024. Le présent document constitue les Conditions Définitives relatives à l'émission des titres de créance décrits ci-dessous (les **Titres**) pour les besoins du Règlement (UE) 2017/1129 du Parlement européen et du Conseil du 14 juin 2017, tel que modifié (le **Règlement Prospectus**) et doivent être lues conjointement avec le prospectus de base du 17 juillet 2024 (approuvé par l'Autorité des marchés financiers (l'**AMF**) sous le n°24-324 en date du 17 juillet 2024) relatif au Programme d'émission de Titres de l'Emetteur de 20.000.000.000 d'euros [et le[s] suppléme[n]t[s] au prospectus de base en date du [●] (approuvé par l'AMF sous le n° [●] en date du [●])], qui constitue[nt] [ensemble] un prospectus de base pour les besoins du Règlement Prospectus (le **Prospectus de Base**). [Un résumé de l'émission des Titres est annexé aux présentes Conditions Définitives.]<sup>45</sup> Les présentes Conditions Définitives et le Prospectus de Base sont (a) publiés sur [le/les] site[s] internet [(i) de l'AMF ([www.amf-france.org](http://www.amf-france.org)) et] [(i) de l'Emetteur (<https://www.agence-france-locale.fr/>), [et] (b) disponibles aux heures habituelles d'ouverture des bureaux, au siège social de l'Emetteur et aux bureaux désignés du (des) Agent(s) Payeur(s) auprès desquels il est possible d'en obtenir copie. [En outre, le Prospectus de Base [est] [sont] disponibles[s] [le/à] [●].]<sup>46</sup>

*[Compléter toutes les rubriques qui suivent ou préciser « Sans objet ». La numérotation doit demeurer identique à celle figurant ci-dessous, et ce, même si « Sans objet » est indiqué pour un paragraphe ou un sous-paragraphe particulier. Les termes en italique sont des indications permettant de compléter les Conditions Définitives.*

1. **Emetteur :** Agence France Locale
2. **Garants :** Agence France Locale - Société Territoriale  
*[Préciser ici le Plafond Individuel de la Garantie ST]*  
*[Identification des Membres du Groupe Agence France Locale ayant souscrit un crédit d'une durée initiale supérieure à 364 jours à la date d'émission des conditions définitives avec renvoi au site Internet]*
3. (a) **Souche :** [●]  
(b) **Tranche :** [●]  
*(Si la Tranche est fongible avec une Tranche existante, indiquer les caractéristiques de cette*

---

<sup>45</sup> A insérer uniquement en cas d'émission de Titres de moins de 100.000 euros.

<sup>46</sup> Si les Titres sont admis aux négociations sur un Marché Réglementé autre qu'Euronext Paris.

*Tranche, y compris la date à laquelle les Titres deviennent fongibles.)*

4. **Devise(s) Prévues(s) :** [●]<sup>47</sup>
5. **Montant Nominal Total :** [●]
- [Insérer le montant ou en cas d'offre au public non-exemptée, la date de publication de ce montant.]*
- (a) **Souche :** [●]
- (b) **Tranche :** [●]
6. **Prix d'émission :** [●] % du Montant Nominal Total [majoré des intérêts courus depuis le *[insérer la date]* (dans le cas d'émissions fongibles ou de premier coupon brisé, le cas échéant)]
7. **Valeur(s) Nominale(s) Indiquée(s) :** [●] *[(une seule Valeur Nominale pour les Titres Dématérialisés)]*
8. (a) **Date d'Emission :** [●]
- (b) **Date de Début de Période d'Intérêts :** [●] *[Préciser / Date d'Emission / Sans Objet]*
9. **Date d'Echéance :** *[préciser la date ou (pour les Titres à Taux Variable) la Date de Paiement du Coupon du mois et de l'année concernés ou la date la plus proche de la Date de Paiement du Coupon du mois et de l'année concernés]*
10. **Base d'Intérêt :** [Taux Fixe de [●] % ] [[EURIBOR, €STR, SONIA, SOFR, TONA, SARON, Taux CMS] +/- [●] % du Taux Variable]] [Titre à Coupon Zéro] (autres détails indiqués ci-dessous)
11. **Base de remboursement :** [Sous réserve de tout rachat et annulation ou remboursement anticipé, les Titres seront remboursés à la Date d'Echéance à [100] % de leur montant nominal.]
- [Versement Echelonné]
12. **Changement de Base d'Intérêt :** [Applicable (autres détails indiqués ci-dessous) /Sans Objet] *(applicable en cas de Titres à Taux Fixe/Taux Variable)*

---

<sup>47</sup> Conformément à l'article 1343-3 du Code civil, en cas d'émission domestique le paiement de toute somme d'argent doit s'effectuer en euros.

13. **Options de remboursement au gré de l'Emetteur/des Titulaires :** [Option de Remboursement au gré de l'Emetteur]/[Option de Remboursement au gré des Titulaires] [(autres détails indiqués ci-dessous)]
14. (a) **Rang de créance des Titres :** Senior préféré au sens de l'article L. 613-30-3-I-3° du Code monétaire et financier
- (b) **Date[s] d'autorisation[s] de l'émission des Titres :** Décision du Directoire de l'Emetteur en date du [●]
15. **Méthode de distribution :** [Syndiquée/Non-syndiquée]

#### STIPULATIONS RELATIVES AUX INTERETS (LE CAS ECHEANT) A PAYER

16. **Stipulations relatives aux Titres à Taux Fixe :** [Applicable/Sans Objet] (*Si ce paragraphe n'est pas applicable, supprimer les autres sous-paragraphes*)
- (a) **Taux d'Intérêt :** [●] % par an [payable [annuellement/semestriellement/trimestriellement/mensuellement] à échéance/*autre*] [à terme échu]
- (b) **Date(s) de Paiement du Coupon :** [●] de chaque année [ajusté conformément à [la Convention de Jour Ouvré spécifique et à tout Centre(s) d'Affaires concerné pour la définition de « Jour Ouvré »]/non ajusté]
- (c) **Montant[(s)] de Coupon Fixe :** [●] pour [●] de Valeur Nominale Indiquée
- (d) **Montant [(s)] de Coupon Brisé :** [[●] (*Ajouter les informations relatives au Coupon Brisé initial ou final qui ne correspondent pas au(x) Montant(s) de Coupon Fixe et à la/(aux) date(s) de Paiement du Coupon à laquelle/(auxelles) ils se réfèrent*) / Sans Objet]
- (e) **Méthode de Décompte des Jours (Article 5.1) :** [Exact/365  
Exact/365-FBF  
Exact/Exact-[ICMA/ISDA /FBF]  
Exact/365 (Fixe)  
Exact/360  
30/360  
360/360  
Base Obligataire  
30/360 - FBF  
Exact 30A/360 (Base Obligataire Américaine)  
30E/360  
Base Euro Obligataire  
30E/360 – FBF]

- (f) Date(s) de Détermination du Coupon (Article 5.1) : [●] de chaque année (*indiquer les Dates de Paiement du Coupon, en excluant la Date d'Emission et la Date d'Echéance dans le cas d'un premier ou dernier Coupon long ou court.*)
- N.B. : seulement applicable lorsque la Méthode de Décompte des Jours est Exact/Exact-ICMA).*
17. **Stipulations relatives aux Titres à Taux Variable :** [Applicable/Sans Objet]
- (Si ce paragraphe n'est pas applicable, supprimer les autres sous-paragraphes.)*
- (a) Période(s) d'Intérêts/ Date de Période d'Intérêts Courus : [●]
- (b) Date(s) de Paiement du Coupon : [[●] de chaque année / [●] et [●] / [●], [●], [●] et [●]/[●]] jusqu'à la Date d'Echéance (inclusive)
- (c) Première Date de Paiement du Coupon : [●]
- (d) Convention de Jour Ouvré : [Convention de Jour Ouvré Taux Variable / Convention de Jour Ouvré Suivant/ Convention de Jour Ouvré Suivant Modifié / Convention de Jour Ouvré Précédent] [non ajusté] (*Insérer « non ajusté » s'il n'est pas prévu que le Montant du Coupon soit affecté par l'application de la convention de jour ouvré concernée*)
- (e) Centre(s) d'Affaires (Article 5.1) : [●]
- (f) Méthode de détermination du (des) Taux d'Intérêt : [Détermination du Taux sur Page Ecran/Détermination FBF/Détermination ISDA]
- (g) Partie responsable du calcul du (des) Taux d'Intérêt et du (des) Montant(s) de Coupon (si ce n'est pas l'Agent de Calcul) : [[●] (*préciser*) / Sans objet]
- (h) Détermination du Taux sur Page Ecran (Article 5.3(c)(iii)) :
- Référence de Marché : [*EURIBOR, €STR, SONIA, SOFR, TONA, SARON ou Taux CMS*]
- (si le Taux d'Intérêt est déterminé par interpolation linéaire au titre d'une [première/dernière] Période d'Intérêt [longue/courte], insérer la(les) période(s) d'intérêts concernée(s) et les deux taux concernés utilisés pour ladite détermination)*

- [Page Ecran : [Préciser la Page Ecran] ou [Sans Objet]]  
*(lorsque €STR, SONIA, TONA, SARON ou SOFR sont les Références de Marché, supprimer ce paragraphe)*
- Heure de Référence : [●]
- Date(s) de Détermination du Coupon : [[● [T2] Jours Ouvrés à (*préciser la ville*) pour (*préciser la devise*)] /[[●] Jours de Banque de Londres (*si SONIA*)]/[[●] Jours de Banque à Tokyo (*si TONA*)/ [[●] Jours de Banque à Zurich (*si SARON*)]/[Jours Ouvrés pour le Gouvernement Américain (*si SOFR*)] avant [le premier jour de chaque Période d'Intérêts/chaque Date de Paiement du Coupon]]
- [Méthode de Détermination de l'€STR : €STR *Lookback Compound* / €STR *Shift Compound*]
- [Méthode de Détermination du SONIA : SONIA *Lookback Compound* / SONIA *Shift Compound* / SONIA *Compound*]
- [Méthode de Détermination du SOFR : Moyenne Arithmétique du SOFR / SOFR *Lockout Compound* / SOFR *Lookback Compound* / SOFR *Shift Compound* / SOFR *Index Average*]
- [Méthode de Détermination du TONA : TONA *Lookback Compound* / TONA *Shift Compound*]
- [Méthode de Détermination du SARON : SARON *Lookback Compound* / SARON *Shift Compound*]
- [Période d'Observation « Look-Back » : [[●] Jour Ouvré T2 / Jour de Banque à Londres/ Jour Ouvré pour le Gouvernement Américain / Jour de Banque à Tokyo / Jour de Banque à Zurich] (*Applicable uniquement lorsque €STR, SONIA, TONA, SOFR ou SARON est la Référence de Marché*)/Sans Objet]
- [Date Limite de Détermination du SOFR [●]/[Conformément aux Modalités des Titres]]
- [Jours d'Observation Shift [●] (*Applicable uniquement lorsque €STR, SONIA, SARON, SOFR, TONA ou SARON est la Référence de Marché*)]
- [SOFR Index<sub>Start</sub> [Sans Objet / [●] Jours Ouvrés pour le Gouvernement Américain] (*Applicable uniquement lorsque le SOFR est la Référence de Marché*)]

- SOFR Index<sub>End</sub> [Sans Objet / [●] Jour(s) Ouvré(s) pour le Gouvernement Américain] (*Applicable uniquement lorsque le SOFR est la Référence de Marché*)
  - Source principale pour le Taux Variable : [[●] (*Indiquer la Page Ecran appropriée ou « Banques de Référence »*)/Sans Objet]
  - Banques de Référence (si la source principale est « Banques de Référence ») : [[●] (*Indiquer quatre établissements*)/Sans Objet]
  - Place Financière de Référence : [●] (*Préciser la place financière dont la Référence de Marché concernée est la plus proche – si ce n'est pas Paris*)
  - Montant Donné : [[●] (*Préciser si les cotations publiées sur Page Ecran ou les cotations de la Banque de Référence doivent être données pour une opération d'un montant particulier*)/Sans Objet]
  - Date de Valeur : [[●] (*Indiquer si les cotations ne doivent pas être obtenues avec effet au début de la Période d'Intérêts*)/Sans Objet]
  - Durée Prévue : [[●] (*Indiquer la période de cotation, si différente de la durée de la Période d'Intérêts*)/Sans Objet]
  - Coefficient Multiplicateur : [●]
- (i) Détermination FBF (Article 5.3(c)(i)) : [Applicable/Sans Objet]
- Taux Variable : [●]  
*(Si le Taux d'Intérêt est déterminé par interpolation linéaire au titre d'une [première/dernière] Période d'Intérêt [longue/courte], insérer la(les) période(s) d'intérêts concernée(s) et les deux taux concernés utilisés pour ladite détermination)*
  - Date de Détermination du Taux Variable : [●]
- (j) Détermination ISDA (Article 5.3(c)(ii)) : [Applicable/Sans Objet]
- Option de Taux Variable (*floating rate option*) : [●]



- Echéance Prévues [●]  
(*Designated Maturity*) :
- Période de Calcul [●]  
(*Calculation Period*) :
- Date de Réinitialisation Selon la condition 5.3(c)(ii)/[●]  
(*Reset Date*) :
- Jour de Fixation (*Fixing Day*) : [●]
- Date Effective (*Effective Date*) : Date de Début de Période d'Intérêts/[●]
- Date de Fin (*Termination Date*) : Selon la condition 5.3(c)(ii)/[●]
- Paiement Différé (*Delayed Payment*) [Applicable : [●] (*en l'absence de spécification, le nombre de jours applicable est de cinq (5) jours*) / Sans Objet]
- [Méthode de Compounding : [Applicable/Sans Objet]  
  - [Compounding avec Lookback :  
Période de Lookback : [●] / (*en l'absence de spécification dans les Définitions ISDA, le nombre de jours applicable est de cinq (5) jours*)]
  - [Compounding avec Observation Period Shift :  
Période d'Observation Shift : [●] / (*en l'absence de spécification dans les Définitions ISDA, le nombre de jours applicable est de cinq (5) jours*)  
[Jours Ouvrés Supplémentaires de la Période d'Observation Shift : [●]]]
  - [Set-in-Advance : [Applicable/Sans Objet]]
  - [Compounding avec Lockout :  
Période de Lockout : [●]]
  - (*en l'absence de spécification dans les Définitions ISDA, le nombre de jours applicable est de cinq (5) jours*)
  - [Jours Ouvrés de la Période de Lockout : [●]]]
  - [OIS Compounding : Applicable / Sans Objet]

[Interpolation Linéaire des Définitions ISDA 2021 : Applicable (préciser l'Echéance Prévvue la plus Courte et l'Echéance Prévvue la plus Longue, telle que l'expression anglaise équivalente est définie dans les Définitions ISDA 2021) / Sans Objet]

- (k) Marge(s) : [ +/- ] [●] % par an
- (l) Taux d'Intérêt Minimum : [Zéro (0) / [●] % par an]
- (m) Taux d'Intérêt Maximum : [Sans objet / [●] % par an]
- (n) Méthode de Décompte des Jours (Article 5.1) : [Exact/365  
Exact/365 – FBF  
Exact/Exact – [ICMA / ISDA / FBF]  
Exact/365 (Fixe)  
Exact/360  
30/360  
360/360  
Base Obligataire  
30/360 – FBF  
Exact 30A/360 (Base Obligataire Américaine)  
30E/360  
Base Euro Obligataire  
30E/360 – FBF]
18. **Stipulations relatives aux Titres à Taux Fixe/Taux Variable :** [Applicable/Sans Objet] (*Si ce paragraphe n'est pas applicable, supprimer les autres sous-paragraphe*)
- (a) Changement de Base d'Intérêt : [Changement de Base d'Intérêt au Gré de l'Emetteur]/[Changement de Base d'Intérêt Automatique]
- (b) Date de Changement de Base d'Intérêt : [●]
- (c) Taux d'Intérêt applicable aux Périodes d'Intérêts précédant la Date de Changement de Base d'Intérêt (exclue) : Déterminé conformément à l'Article [5.2, comme si les Titres étaient des Titres à Taux Fixe] / [5.3, comme si les Titres étaient des Titres à Taux Variable], tel que complété par le paragraphe [16/17] des présentes Conditions Définitives.
- (d) Taux d'Intérêt applicable aux Périodes d'Intérêts suivant la Date de Changement de Base d'Intérêt (incluse) : Déterminé conformément à l'Article [5.2, comme si les Titres étaient des Titres à Taux Fixe] / [5.3, comme si les Titres étaient des Titres à Taux Variable], tel que complété par le paragraphe [16/17] des présentes Conditions Définitives.
- (e) Période d'avis : [[●]/Sans Objet] (*seulement applicable en cas de Changement de Base d'Intérêt au Gré de l'Emetteur*)

19. **Stipulations relatives aux Titres à Coupon Zéro :** [Applicable/Sans Objet] (*Si ce paragraphe n'est pas applicable, supprimer les autres sous-paragraphe(s)*)
- (a) Taux de Rendement : [●]% par an
- (b) Méthode de Décompte des Jours : [Exact/365  
Exact/365 – FBF  
Exact/Exact – [ICMA / ISDA / FBF]  
Exact/365 (Fixe)  
Exact/360  
30/360  
360/360  
Base Obligataire  
30/360 – FBF  
Exact 30A/360 (Base Obligataire Américaine)  
30E/360  
Base Euro Obligataire  
30E/360 – FBF]

#### STIPULATIONS RELATIVES AU REMBOURSEMENT

20. **Option de remboursement au gré de l'Emetteur :** [Applicable/Sans Objet] (*Si ce paragraphe n'est pas applicable, supprimer les autres sous paragraphes*)
- (a) Date(s) de Remboursement Optionnel : [●]
- (b) Montant(s) de Remboursement Optionnel pour chaque Titre : [●] par Titre de Valeur Nominale Indiquée de [●]
- (c) Si remboursable partiellement :
- (i) Montant nominal minimum à rembourser : [[●] par Titre de Valeur Nominale Indiquée de [●] / Sans Objet]
- (ii) Montant nominal maximum à rembourser : [[●] par Titre de Valeur Nominale Indiquée de [●] / Sans Objet]
- (d) Délai de préavis : [Conformément aux Modalités] / [●]
21. **Option de remboursement au gré des Titulaires :** [Applicable/Sans Objet] (*Si ce paragraphe n'est pas applicable, supprimer les autres sous paragraphes*)
- (a) Date(s) de Remboursement Optionnel : [●]
- (b) Montant(s) de Remboursement Optionnel pour chaque Titre : [●] par Titre de Valeur Nominale Indiquée de [●]
- (c) Délai de préavis : [Conformément aux Modalités] / [●]

22. **Montant de Remboursement Final pour chaque Titre :** [●] par Titre de Valeur Nominale Indiquée de [●]
23. **Montant de Versement Echelonné :** [Applicable/Sans Objet] (*Si ce paragraphe n'est pas applicable, supprimer les autres sous-paragraphe*)
- (a) Date(s) de Versement Echelonné : [●]
- (b) Montant(s) de Versement Echelonné de chaque Titre : [●]
24. **Montant de Remboursement Anticipé**
- (a) Montant(s) de Remboursement Anticipé pour chaque Titre payé(s) lors du remboursement pour des raisons fiscales (Article 6.6), pour illégalité (Article 6.9) ou en cas d'Exigibilité Anticipée (Article 9) : [Conformément aux Modalités] / [[●] par Titre de Valeur Nominale Indiquée [●]]
- (b) Remboursement pour des raisons fiscales à des dates ne correspondant pas aux Dates de Paiement du Coupon (Article 6.6) : [Oui/Non]
- (c) Coupons non échus à annuler lors d'un remboursement anticipé (Titres Matérialisés exclusivement (Article 7.2(b)) : [Oui/Non/Sans Objet]

#### STIPULATIONS GENERALES APPLICABLES AUX TITRES

25. **Forme des Titres :** [Titres Dématérialisés/Titres Matérialisés] (*Les Titres Matérialisés sont uniquement au porteur*) (*Supprimer la mention inutile*)
- (a) Forme des Titres Dématérialisés : [Applicable/Sans Objet] [*Si applicable indiquer si au porteur/ au nominatif*]
- (b) Établissement Mandataire : [Sans Objet/*si applicable nom et informations*] (*Noter qu'un Établissement Mandataire peut être désigné pour les Titres Dématérialisés au nominatif pur uniquement*)
- (c) Certificat Global Temporaire : [Sans Objet / Certificat Global Temporaire échangeable contre des Titres Physiques le [●] (la **Date d'Echange**), correspondant à 40 jours après la date d'émission, sous réserve de report, tel qu'indiqué dans le Certificat Global Temporaire]
26. **Place(s) Financière(s) (Article 7.7) :** [Sans Objet/*Préciser*] (*Noter que ce point vise la date et le lieu de paiement et non les Date(s) de*

*Paiement du Coupon, visées aux paragraphes 16(b) et 17(b)*

27. **Talons pour Coupons futurs ou Reçus à attacher à des Titres Physiques (et dates auxquelles ces Talons arrivent à échéance) :** [Oui/Non/Sans Objet]. *(Si oui, préciser) (Uniquement applicable aux Titres Matérialisés)*
28. **Stipulations relatives aux redénominations, aux changements de valeur nominale et de convention :** [Applicable/Sans Objet]
29. **Stipulations relatives à la consolidation :** [Sans Objet/Les stipulations [de l'Article 1.5] s'appliquent]]
30. **Masse (Article 11) :** [Emission hors de France : [Applicable/ Sans Objet] *(Uniquement applicable aux émissions de Titres ayant une valeur nominale inférieure à 100.000€ (ou la contre-valeur de ce montant dans d'autres devises) – autrement supprimer)*
- (Préciser les détails relatifs aux Représentants titulaire et suppléant, ainsi que leur rémunération comme figurant ci-dessous)*
- [Le nom et les coordonnées du Représentant titulaire de la Masse sont : [●]]
- [Le nom et les coordonnées du Représentant suppléant de la Masse sont : [●]]
- Le Représentant de la Masse [percevra une rémunération de [●] € par an au titre de ses fonctions/ne percevra pas de rémunération au titre de ses fonctions.] /
- [Aussi longtemps que les Titres seront détenus par un seul Titulaire, et sauf si un Représentant a été désigné au titre de cette Souche, le Titulaire concerné exercera la totalité des pouvoirs dévolus à la Masse par les dispositions du Code de commerce. L'Emetteur devra tenir un registre de l'ensemble des décisions adoptées par le Titulaire unique en sa qualité et devra le rendre disponible, sur demande, de tout Titulaire ultérieur. Un Représentant devra être nommé dès lors que les Titres d'une Souche sont détenus par plus d'un Titulaire.]
31. **[Exclusion de la possibilité de demander les informations permettant l'identification de titulaires telle que prévue à l'Article 1.1(a) :** [Applicable] *(si la possibilité de demander les informations permettant l'identification des titulaires telle que prévue à l'Article 1.1(a) est envisagée, supprimer ce paragraphe)]*

32. **Possibilité de conserver les Titres** [Applicable]/[Sans Objet]  
**conformément à l'Article 6.7 :**

33. **Conversion en euros :** [Sans Objet/ Le montant nominal total des Titres émis a été converti en euros au taux de [●], soit une somme de : [●]]

*(applicable uniquement aux Titres qui ne sont pas libellés en euros)*

## **RESPONSABILITÉ**

L'Emetteur accepte la responsabilité des informations contenues dans les présentes Conditions Définitives. [(*Information provenant de tiers*) provient de (*indiquer la source*). L'Emetteur confirme que ces informations ont été fidèlement reproduites et, pour autant que l'Emetteur le sache et soit en mesure de le vérifier à partir des données publiées par (*spécifier la source*), aucun fait n'a été omis qui rendrait les informations reproduites inexactes ou trompeuses.]<sup>48</sup>

Signé pour le compte de l'Emetteur :

Par : .....

Dûment autorisé

---

<sup>48</sup> A inclure si des informations proviennent de tiers figurent dans les conditions définitives.

## PARTIE B

### AUTRES INFORMATIONS

#### 1. ADMISSION AUX NEGOCIATIONS

- (a) Admission aux négociations : [Une demande d'admission des Titres aux négociations sur [Euronext Paris / autre (*à préciser*)] à compter du [●] a été faite par l'Emetteur (ou pour son compte).]

[Une demande d'admission des Titres aux négociations sur [Euronext Paris / autre (*à préciser*)] à compter du [●] sera faite par l'Emetteur (ou pour son compte).]

[Sans Objet]

- (b) Marchés Réglementés ou marchés équivalents sur lesquels, à la connaissance de l'Emetteur, des Titres de la même catégorie que les Titres à admettre aux négociations sont déjà admis aux négociations :

[[●]/[Sans Objet]]

*(en cas d'émission assimilable, indiquer que les Titres originaux sont déjà admis aux négociations.)*

- (c) Estimation des dépenses totales liées à l'admission aux négociations :

[[●]/Sans Objet]

#### 2. NOTATIONS

Notations :

Le Programme a fait l'objet d'une notation Aa3 par Moody's France S.A.S. (**Moody's**) et d'une notation AA- par S&P Global Ratings Europe Limited (**S&P**).

A la date du Prospectus de Base, Moody's et S&P sont des agences de notation établies dans l'Union Européenne et enregistrées conformément au Règlement (CE) n° 1060/2009 du Parlement européen et du Conseil du 16 septembre 2009 sur les agences de notation de crédit tel que modifié (le Règlement ANC) et figurent sur la liste des agences de notation de crédit publiée sur le site internet de l'Autorité Européenne des Marchés Financiers (<https://www.esma.europa.eu/supervision/credit-rating-agencies/risk>) conformément au Règlement ANC.

[Les notations émises par Moody's et S&P sont, selon le cas, avalisées par des agences de notation établies au Royaume-Uni et enregistrées conformément au Règlement ANC faisant partie du droit applicable au Royaume-Uni en application du *European Union (Withdrawal) Act 2018* (le **Règlement ANC du Royaume-Uni**) ou certifiées en application du Règlement ANC du Royaume-Uni.] (*inclure seulement si les Titres sont placés au Royaume-Uni*)

Les Titres à émettre ne feront pas l'objet de notation/Les Titres à émettre [[feront/devraient faire] l'objet de/ont obtenu] la notation suivante :

[● : [●]]

[[Autre] : [●]]

*(La notation attribuée aux Titres émis sous le Programme doit être indiquée ci-dessus ou, si une émission de Titres a fait l'objet d'une notation spécifique, cette notation spécifique doit être indiquée ci-dessus. Donner une brève signification de cette notation si elle a déjà été publiée par l'agence qui l'a émise.)*

### 3. [NOTIFICATION

[Il a été demandé à l'Autorité des marchés financiers de fournir/L'Autorité des marchés financiers a fourni (*insérer la première alternative dans le cas d'une émission contemporaine à la mise à jour du Programme et la seconde alternative pour les émissions ultérieures*)] à (*insérer le nom de l'autorité compétente de l'Etat membre d'accueil*) [un][des] certificat[s] d'approbation attestant que le Prospectus de Base et le[s] supplément[s] [a]/[ont] été établi[s] conformément au Règlement Prospectus.]]

### 4. [INTERET DES PERSONNES PHYSIQUES ET MORALES PARTICIPANT A L'EMISSION

*L'objet de cette section est de décrire tout intérêt, y compris les conflits d'intérêt, pouvant influencer sensiblement sur l'émission des Titres, en identifiant chacune des personnes concernées et en indiquant la nature de cet intérêt. Ceci pourrait être satisfait par l'insertion de la déclaration suivante :*

[Sauf pour les commissions relatives à l'émission des Titres [et pour les frais relatifs à [*insérer les frais concernés*]] versé[e]s [à l'/aux] Agent[s] Placeur[s], à la connaissance de l'Emetteur, aucune autre personne impliquée dans l'émission n'y a d'intérêt significatif. [L'/Les] Agent[s] Placeur[s] et [ses/leurs] affiliés ont effectué, et pourraient être amenés à effectuer, des opérations liées à leurs activités de banque d'investissement et/ou de banque commerciale avec l'Emetteur ou les Garants, et pourraient leur fournir d'autres services dans le cadre normal de leurs activités.]



## 5. RAISONS DE L'OFFRE ET UTILISATION DU PRODUIT

- (a) Raisons de l'offre : [[●] / [Le produit net de l'émission des Titres est destiné au financement des activités conduites par l'Emetteur conformément à son objet social] / [Obligations Durables]
- [●] (Si cela est nécessaire, décrire toute Catégorie Eligible spécifique et mentionner toute information additionnelle nécessaire)*
- [(Voir la Section « Utilisation des Fonds » du Prospectus de Base – Si l'utilisation des fonds envisagée est différente de celle décrite, détailler les raisons de l'offre ici.)]*
- (b) Estimation des produits nets : [●]
- (Si les produits sont destinés à plusieurs utilisations, présenter la ventilation et l'ordre de priorité. Si les produits sont insuffisants pour financer toutes les utilisations projetées, indiquer le montant et les sources d'autre financement. Préciser si les produits sont destinés au financement de projets à vocation environnementale et sociale.)*
- (c) Estimation des frais totaux<sup>49</sup> : [●]
- (Les frais doivent être ventilés entre chacune des « utilisations » principales proposées et présentés par ordre de priorité de ces « utilisations ».)*

## 6. [TITRES A TAUX FIXE UNIQUEMENT - RENDEMENT

Rendement :

[●] par an.

Le rendement est calculé à la Date d'Emission sur la base du Prix d'Emission. Ce n'est pas une indication des rendements futurs.

## 7. [TITRES A TAUX VARIABLE UNIQUEMENT - PERFORMANCE DES TAUX D'INTERETS

*Détail de la performance du taux [EURIBOR, €STR, SONIA, SOFR, TONA, SARON, Taux CMS] pouvant être obtenu de [●], [mais non] gratuitement, de [●]/[Ajouter les moyens électroniques pour obtenir le détail de la performance]*

[Référence de Marché: Les montants payables au titre des Titres pourront être calculés en référence [à l'EURIBOR / au Taux CMS / au SARON] qui est fourni par [●]. A la date du [●], [●] [est / n'est pas] enregistré sur le registre des administrateurs et des indices de référence établi et tenu par l'Autorité Européenne des Marchés Financiers conformément à l'Article 36 du Règlement (UE)

---

<sup>49</sup> Information non requise en cas d'émission de Titres de plus de 100 000 euros

2016/1011.] [A la connaissance de l'Emetteur, les dispositions transitoires de l'Article 51 du Règlement sur les Indices de Référence s'appliquent, de telle manière que [●] n'est actuellement pas tenu d'obtenir d'autorisation ou d'enregistrement (ou, s'il est situé hors de l'Union Européenne, de reconnaissance, d'aval ou d'équivalence).]

## 8. DISTRIBUTION

Si elle est syndiquée, noms [et adresses]<sup>50</sup>  
des Membres du Syndicat de Placement :

[Sans Objet/*donner les noms*]

(a) Etablissement chargé des Opérations de  
Régularisation (le cas échéant) :

[Sans Objet/*donner les noms*]

(b) Commission de l'Agent Placeur :

[●]<sup>51</sup>

(c) Date du contrat de prise ferme :

[●]<sup>52</sup>

Si elle est non-syndiquée, nom[ et adresse]<sup>53</sup>  
de l'Agent Placeur :

[Sans Objet/*donner le nom*]

Restrictions de vente - États-Unis  
d'Amérique :

[Réglementation S Compliance Category 1; Règles TEFRA C / Règles TEFRA D / Sans Objet] (*Les Règles TEFRA ne sont pas applicables aux Titres Dématérialisés*)

Offre non exemptée :

[Sans Objet] / [Une offre de Titres peut être faite par les Agents Placeurs] [et [*préciser les noms des autres intermédiaires financiers/placeurs réalisant les offres non exemptées, dans la mesure où cela est connu OU envisager une description générique des autres parties impliquées dans les offres non exemptées en France ou au Luxembourg durant la Période d'Offre, si cela n'est pas connu*]] (ensemble avec les Agents Placeurs, les **Intermédiaires Financiers**) si applicable)] autrement qu'au titre de l'article 1(4) du Règlement Prospectus [en France / [et] au Luxembourg] pendant la période du [préciser la date] au [●] [*préciser la date ou une formule telle que la « Date d'Emission » ou « la Date qui tombe [●] Jours Ouvrés après cette date »*] (la **Période d'Offre**). Pour plus de détails, voir paragraphe 10 de la Partie B.

*(N.B. Envisager toutes les exigences réglementaires locales nécessaires devant être remplies afin*

---

<sup>50</sup> L'adresse est à indiquer en cas d'émission de Titres de moins de 100 000 euros et lorsque l'Agent Placeur concerné n'est pas un Agent Placeur Permanent.

<sup>51</sup> Information non requise en cas d'émission de Titres de plus de 100 000 euros.

<sup>52</sup> Information non requise en cas d'émission de Titres de plus de 100 000 euros.

<sup>53</sup> L'adresse est à indiquer en cas d'émission de Titres de moins de 100 000 euros et lorsque l'Agent Placeur concerné n'est pas un Agent Placeur Permanent.

*d'effectuer une offre non-exemptée en France ou au Luxembourg. Une telle offre ne devra pas être effectuée en France ou au Luxembourg jusqu'à ce que ces exigences aient été remplies.)*

## 9. INFORMATIONS OPERATIONNELLES

- (a) Code ISIN :
- (b) Code commun :
- (c) Nom et adresse des entités qui ont pris l'engagement ferme d'agir en qualité d'intermédiaires sur les marchés secondaires et d'en garantir la liquidité en se portant acheteurs et vendeurs, et description des principales conditions de leur engagement : /Sans Objet
- (d) Dépositaire(s) : /Sans Objet
- (i) Euroclear France en qualité de Dépositaire Central : /Non
- (ii) Dépositaire Commun pour Euroclear et Clearstream : /Non
- (e) Tout système de compensation autre que Euroclear France, Euroclear et Clearstream et le(s) numéro(s) d'identification correspondant(s) : /Sans Objet/donner le(s) nom(s) et numéro(s)]
- (f) Livraison : Livraison /contre paiement/franco]
- (g) Noms et adresses des Agents Payeurs initiaux désignés pour les Titres :
- (h) Noms et adresses des Agents Payeurs additionnels désignés pour les Titres :

**10. [OFFRES AU PUBLIC NON-EXEMPTÉES**

- (a) Conditions auxquelles l'offre est soumise : [Sans Objet/(à détailler)]
- (b) Montant total de l'offre. Si le montant n'est pas fixé, montant maximum destiné à être offert et modalités et délai selon lesquels le montant définitif sera annoncé au public : [[●]/Sans Objet/(à préciser)]
- (c) Indiquer le délai, en mentionnant toute modification possible, durant lequel l'offre sera ouverte et décrire la procédure de souscription : [Sans Objet/(à détailler)]
- (d) Informations sur le montant minimal et/ou maximal d'une souscription : [Sans Objet/(à détailler)]
- (e) Description de la possibilité de réduire les souscriptions et du mode de remboursement des sommes excédentaires versées par les souscripteurs : [Sans Objet/(à détailler)]
- (f) Informations sur la méthode et dates limites de libération et de livraison des Titres : [Sans Objet/(à détailler)]
- (g) Modalités et date de publication des résultats de l'offre : [Sans Objet/(à détailler)]
- (h) Procédure d'exercice de tout droit préférentiel, négociabilité des droits de souscription et traitement réservé aux droits de souscription non exercés : [Sans Objet/(à détailler)]
- (i) Catégories d'investisseurs potentiels auxquels les Titres sont offerts [Sans Objet/(à détailler)]
- (j) Si l'offre est faite simultanément sur les marchés de plusieurs pays, et si une tranche a été réservée ou est réservée à certains investisseurs, indiquer quelle est cette tranche : [Sans Objet/(à détailler)]
- (k) Procédure de notification aux souscripteurs du montant qui leur a été alloué et mention indiquant si la négociation peut commencer avant la notification : [Sans Objet/(à détailler)]

**11. [ETABLISSEMENT DU PRIX (OFFRE AU PUBLIC NON EXEMPTÉE)<sup>54</sup>**

- (a) Prix prévisionnel auquel les Titres sont offerts : [Sans Objet/(à détailler)]
- (b) Méthode de fixation du prix et procédure de publication : [Sans Objet/(à détailler)]
- (c) Montant de toute charge et de toute taxe imputée au souscripteur ou à l'acheteur : [Sans Objet/(à détailler)]

**12. [PLACEMENT ET PRISE FERME<sup>55</sup>**

Consentement de l'Emetteur aux fins d'utiliser le Prospectus de Base durant la Période d'Offre :

[Sans Objet / Applicable pour tout Établissement Autorisé indiqué ci-dessous]

Établissement(s) Autorisé(s) dans les différents pays où l'offre a lieu :

[Sans Objet/Nom(s) et adresse(s) et, le cas échéant, LEI des intermédiaires financiers nommés par l'Emetteur aux fins d'agir comme Établissement(s) Autorisé(s) / Tout intermédiaire financier qui remplit les conditions indiquées ci-dessous à la rubrique « Conditions relatives au consentement de l'Emetteur à l'utilisation du Prospectus de Base »]

Conditions relatives au consentement de l'Emetteur à l'utilisation du Prospectus de Base :

[Sans Objet / *Mentionner toute autre condition que celle indiquée à la page [●] du Prospectus de Base claire et objective afférente au consentement et pertinente pour l'utilisation du Prospectus de Base.*]

Nom et adresse des intermédiaires chargés du service financier et des dépositaires dans chaque pays (en plus de l'Agent Payeur) :

[●]

Entité[s] ayant convenu d'une prise ferme et entité[s] ayant convenu de placer les Titres sans prise ferme ou en vertu d'une convention de placement pour compte, caractéristiques des accords passés, y compris quotas (si la prise ferme ne porte pas sur la totalité de l'émission, indiquer la quote-part couverte), montant global de la commission de garantie (pour la prise ferme) :

[●]

---

<sup>54</sup> Information requise en cas d'émission de titres de moins de 100 000 euros.

<sup>55</sup> Information requise en cas d'émission de titres de moins de 100 000 euros.

**[ANNEXE - RESUME DE L'EMISSION]<sup>56</sup>**

[•]

---

<sup>56</sup> A insérer uniquement cas d'émission de Titres de moins de 100.000 euros.

## INFORMATIONS GENERALES

1. L'Emetteur a obtenu tous accords, approbations et autorisations nécessaires en France dans le cadre de la mise à jour du Programme. Toute création de Titres sous le Programme, dans la mesure où ces Titres constituent des obligations au sens du droit français, requiert l'autorisation préalable du Directoire de l'Emetteur. Le Conseil de Surveillance de l'Emetteur qui s'est réuni le 27 mars 2024 a fixé à 3 milliards d'euros le montant maximal des émissions de Titres à réaliser au cours de l'exercice 2024 (dont une enveloppe de préfinancement pour l'année 2025 s'élevant à 500 millions d'euros). Le Directoire de l'Emetteur qui s'est réuni le 27 mars 2024 a autorisé, pour une durée d'un an courant du 1<sup>er</sup> janvier 2024 au 31 décembre 2024, l'émission de Titres jusqu'à concurrence d'un montant maximal de 3 milliards d'euros.
2. La conclusion de la Garantie ST par la ST a été autorisée par décisions du Conseil d'administration de la ST des 5 juin et 18 novembre 2014. La décision du Conseil d'administration en date du 28 septembre 2018 a porté le plafond maximum de la Garantie ST de 5.000.000.000 à 10.000.000.000 d'euros, la décision du Conseil d'administration en date du 13 juin 2022 a porté le plafond maximum de la Garantie ST de 10.000.000.000 à 15.000.000.000 d'euros, et la décision du Conseil d'administration en date du 11 juin 2024 a porté le plafond maximum de la Garantie ST de 15.000.000.000 à 20.000.000.000 d'euros.
3. Le numéro d'Identifiant d'entité juridique (IEJ) de l'Emetteur est : 969500NMI4UP00IO8G47. Le numéro d'Identifiant d'entité juridique (IEJ) de la ST est : 9695002K2HDLD20JU790 ;
4. Le Prospectus de Base a été approuvé par l'Autorité des marchés financiers (AMF) qui lui a attribué le numéro d'approbation 24-324 le 17 juillet 2024 en qualité d'autorité compétente au titre du Règlement Prospectus. L'AMF a approuvé le Prospectus de Base après avoir vérifié que les informations y figurant sont complètes, cohérentes et compréhensibles au sens du Règlement Prospectus. Cette approbation ne doit pas être considérée comme un avis favorable sur l'Emetteur et sur la qualité des Titres faisant l'objet du Prospectus de Base. Les investisseurs sont invités à procéder à leur propre évaluation de l'opportunité d'investir dans les valeurs mobilières concernées.
5. A l'exception des éléments mentionnés aux sous-sections 9.1 « *Capital social* » et 9.2 « *Dettes représentées par un titre* » du chapitre « *Description de l'Emetteur* » du présent Prospectus de Base, il n'est pas survenu de changement significatif dans la situation financière et dans la performance financière de l'Emetteur depuis le 31 décembre 2023.  
  
A l'exception des éléments mentionnés aux sous-sections 4.1(e)(i) « *Capital social* » et 4.1(e)(ii) « *Dettes représentées par un titre* » de la section 4 « *Description de la ST* » du chapitre « *Description des Garants et du mécanisme de garantie* » du présent Prospectus de Base, il n'est pas survenu de changement significatif dans la situation financière et dans la performance financière de la ST depuis le 31 décembre 2023.
6. Il n'existe aucune détérioration significative des perspectives de l'Emetteur depuis le 31 décembre 2023 et il n'existe aucune détérioration significative des perspectives de la ST depuis le 31 décembre 2023.
7. Une demande d'admission aux négociations des Titres sur Euronext Paris ou sur la Bourse de Luxembourg pourra le cas échéant être présentée. Une demande a été effectuée auprès de l'AMF aux fins de délivrer un certificat d'approbation attestant que le présent Prospectus de Base a été établi conformément au Règlement Prospectus à la Commission de Surveillance du Secteur Financier (CSSF) en tant qu'autorité compétente au Luxembourg pour les besoins du Règlement Prospectus.

Conformément au Règlement Prospectus, une telle notification peut être effectuée auprès de toute autre autorité compétente de tout autre Etat membre de l'EEE.

8. Le présent Prospectus de Base et tout supplément seront publiés sur les sites internet de (a) l'AMF ([www.amf-france.org](http://www.amf-france.org)), (b) l'Emetteur (<https://www.agence-france-locale.fr/>), et (c) toute autre autorité de régulation pertinente et sera disponible pour consultation et pour copie, sans frais, aux heures habituelles d'ouverture des bureaux, un jour quelconque de la semaine (à l'exception des samedis, des dimanches et des jours fériés) dans le bureau de l'Agent Financier ou des Agents Payeurs. Les documents incorporés par référence dans le Prospectus de Base seront publiés sur le site internet de l'Emetteur (<https://www.agence-france-locale.fr/>). Aussi longtemps que des Titres seront admis aux négociations sur un Marché Réglementé de l'EEE ou offerts au public à des investisseurs autres que des investisseurs qualifiés dans un Etat membre autre que la France, dans chaque cas conformément au Règlement Prospectus, les Conditions Définitives concernées seront publiées sur les sites internet de (i) l'AMF ([www.amf-france.org](http://www.amf-france.org)), et (ii) l'Emetteur (<https://www.agence-france-locale.fr/>).
9. Dans les douze (12) mois précédant la date du présent Prospectus de Base, il n'y a eu aucune procédure administrative, judiciaire ou d'arbitrage (y compris toute procédure en cours ou menace de procédure dont l'Emetteur a connaissance) impliquant l'Emetteur, qui pourrait avoir ou a eu récemment des effets significatifs sur la situation financière ou la rentabilité de l'Emetteur. Dans les douze (12) mois précédant la date du présent Prospectus de Base, il n'y a eu aucune procédure administrative, judiciaire ou d'arbitrage (y compris toute procédure en cours ou menace de procédure dont l'Emetteur a connaissance) impliquant le Garant, qui pourrait avoir ou a eu récemment des effets significatifs sur la situation financière ou la rentabilité du Garant.
10. Une demande d'admission des Titres aux opérations de compensation des systèmes Euroclear France (10-12, place de la Bourse, 75002 Paris, France), Euroclear (boulevard du Roi Albert II – 1210 Bruxelles – Belgique) et Clearstream (42 avenue J.F. Kennedy – 1885 Luxembourg – Grand-Duché de Luxembourg) pourra être déposée. Le Code commun et le numéro ISIN (Numéro d'identification international des valeurs mobilières) ou le numéro d'identification de tout autre système de compensation concerné pour chaque Souche de Titres sera indiqué dans les Conditions Définitives concernées.
11. Aussi longtemps que des Titres émis dans le cadre du présent Programme seront en circulation, des copies des documents suivants seront disponibles, dès leur publication, sans frais, sur le site internet de l'Emetteur (<https://www.agence-france-locale.fr/>) ou aux heures habituelles d'ouverture des bureaux, un quelconque jour de la semaine (à l'exception des samedis, dimanches et des jours fériés), dans les bureaux désignés de l'Agent Financier ou des Agents Payeurs :
  - (a) le Contrat de Service Financier (qui inclut le modèle de la lettre comptable, des Certificats Globaux Temporaires, des Titres Physiques, des Coupons, des Reçus et des Talons) ;
  - (b) toutes Conditions Définitives relatives à des Titres admis aux négociations sur Euronext Paris ou tout autre Marché Réglementé ou offerts au public à des investisseurs autres que des investisseurs qualifiés dans un Etat membre de l'EEE ;
  - (c) une copie du présent Prospectus de Base, ainsi que de tout supplément au Prospectus de Base ou tout nouveau prospectus de base ;
  - (d) Comptes Annuels IFRS de l'Emetteur 2022 ;
  - (e) Comptes Annuels IFRS de l'Emetteur 2023 ;
  - (f) Comptes Annuels French GAAP de l'Emetteur 2022 ;
  - (g) Comptes Annuels French GAAP de l'Emetteur 2023 ;



- (h) Comptes Consolidés de la ST 2022 ; et
- (i) Comptes Consolidés de la ST 2023.

Pendant la durée du présent Prospectus de Base, des copies des documents suivants seront disponibles sur le site internet de l'Emetteur (<https://www.agence-france-locale.fr/>) :

- (a) Les statuts de l'Emetteur et de la ST ; et
  - (b) tous rapports, courriers et autres documents, évaluations et déclarations établis par un expert à la demande de l'Emetteur dont une quelconque partie serait extraite ou à laquelle il serait fait référence dans le présent Prospectus de Base et relatifs à l'émission de Titres.
12. Le prix et le montant des Titres émis dans le cadre du présent Programme seront déterminés par l'Emetteur et chacun des Agents Placeurs concernés au moment de l'émission en fonction des conditions du marché.
  13. Pour toute Tranche de Titres à Taux Fixe, une indication du rendement au titre de ces Titres sera spécifiée dans les Conditions Définitives applicables. Le rendement sera calculé à la Date d'Emission des Titres sur la base du prix d'émission et ne constituera pas une indication des rendements futurs.
  14. KPMG S.A. (Tour Egho 2 Avenue Gambetta 92066 Paris La Défense CEDEX) et Cailliau Dedouit et Associés (19, rue Clément Marot, 75008 Paris) sont les commissaires aux comptes de l'Emetteur et de la ST pour les exercices clos les 31 décembre 2022 et 31 décembre 2023. KPMG S.A. est membre de la Compagnie régionale des Commissaires aux Comptes de Versailles. Cailliau Dedouit et Associés est membre de la Compagnie régionale des Commissaires aux Comptes de Paris. KPMG S.A. et Cailliau Dedouit et Associés ont vérifié et rendu des rapports d'audit ne contenant aucune réserve sur les comptes des exercices clos les 31 décembre 2022 et 31 décembre 2023 de l'Emetteur et de la ST.
  15. Dans le cadre de chaque Tranche, l'un des Agents Placeurs pourra intervenir en qualité d'établissement chargé des opérations de régularisation (**l'Établissement chargé des Opérations de Régularisation**). L'identité de l'Établissement chargé des Opérations de Régularisation sera indiquée dans les Conditions Définitives concernées. Pour les besoins de toute émission, l'Établissement chargé des Opérations de Régularisation (ou toute personne agissant au nom de l'Établissement chargé des Opérations de Régularisation) peut effectuer des sur-allocations de Titres ou des opérations en vue de maintenir le cours des Titres à un niveau supérieur à celui qu'ils atteindraient autrement en l'absence de telles opérations (les **Opérations de Régularisation**). Cependant, de telles Opérations de Régularisation n'auront pas nécessairement lieu. Ces Opérations de Régularisation ne pourront débiter qu'à compter de la date à laquelle les conditions finales de l'émission de la Tranche concernée auront été rendues publiques et, une fois commencées, elles pourront cesser à tout moment et devront prendre fin au plus tard à la première des deux dates suivantes : (a) 30 jours calendaires après la date d'émission de la Tranche concernée et (b) 60 jours calendaires après la date d'allocation des Titres de la Tranche concernée. Toute Opération de Régularisation sera effectuée en conformité avec toutes les lois et réglementations applicables.
  16. Les montants dus au titre des Titres peuvent être calculés par référence à un ou plusieurs "indices de référence", pour les besoins du Règlement (UE) n°2016/1011 du Parlement européen et du Conseil en date du 8 juin 2016, tel que modifié (le **Règlement sur les Indices de Référence**). Dans ce cas, une déclaration sera incluse dans les Conditions Définitives concernées pour indiquer si l'administrateur de "l'indice de référence" est inscrit sur le registre des administrateurs tenu par l'ESMA au titre de l'Article 36 du Règlement sur les Indices de Référence ou si, à la connaissance de l'Emetteur, les dispositions transitoires de l'Article 51 du Règlement sur les Indices de Référence s'appliquent.

17. Les informations provenant de tiers figurant dans le présent Prospectus de Base ont été fidèlement reproduites et, pour autant que l'Emetteur le sache et soit en mesure de le vérifier à partir des données publiées par ce tiers, aucun fait n'a été omis qui rendraient les informations reproduites inexactes ou trompeuses.
18. Sauf si ces informations sont incorporées par référence dans le présent Prospectus de Base, les informations figurant sur les sites internet mentionnés dans le présent Prospectus de Base ne font pas partie du Prospectus de Base, n'ont été ni examinées ni approuvées par l'autorité compétente et sont fournies à titre d'information uniquement.

## RESPONSABILITE DU PROSPECTUS DE BASE

### 1. RESPONSABLES DU PROSPECTUS DE BASE

Monsieur Yves Millardet, Président du Directoire de l'Emetteur.  
Monsieur Olivier Landel, Directeur Général de la ST.

### 2. ATTESTATION DES RESPONSABLES DU PROSPECTUS DE BASE

*« J'atteste que les informations contenues dans le présent prospectus de base sont, à ma connaissance, conformes à la réalité et ne comportent pas d'omission de nature à en altérer la portée. »*

Yves Millardet, Président du Directoire de l'Emetteur.  
Paris le 17 juillet 2024

*« J'atteste que les informations contenues dans le présent prospectus de base sont, à ma connaissance, conformes à la réalité et ne comportent pas d'omission de nature à en altérer la portée. »*

Monsieur Yves Millardet, Directeur Général Délégué de la ST.  
Paris, le 17 juillet 2024

### 3. RESPONSABLE DE L'INFORMATION FINANCIERE DE L'EMETTEUR

Monsieur Thiébaud Julin, Directeur financier, membre du Directoire de l'Emetteur.  
112 rue Garibaldi, 69006 Lyon

Télécopie : +33 (0) 4 84 88 26 46

[EMTN@afl-banque.fr](mailto:EMTN@afl-banque.fr)

<https://www.agence-france-locale.fr/>



Le Prospectus de Base a été approuvé par l'AMF, en sa qualité d'autorité compétente au titre du règlement (UE) 2017/1129. L'AMF approuve ce Prospectus de Base après avoir vérifié que les informations figurant dans le Prospectus de Base sont complètes, cohérentes et compréhensibles au sens du règlement (UE) 2017/1129.

Cette approbation ne doit pas être considérée comme un avis favorable sur l'Emetteur et sur la qualité des Titres faisant l'objet du Prospectus de Base. Les investisseurs sont invités à procéder à leur propre évaluation quant à l'opportunité d'investir dans les titres financiers concernés.

Le Prospectus de Base a été approuvé le 17 juillet 2024 et est valide pour une période de 12 mois après son approbation, soit jusqu'au 17 juillet 2025, et devra, pendant cette période et dans les conditions de l'article 23 du règlement (UE) 2017/1129, être complété par un supplément au Prospectus de Base en cas de faits nouveaux significatifs ou d'erreurs ou inexactitudes substantielles.

Le Prospectus de Base porte le numéro d'approbation suivant : 24-324

**Emetteur**

**Agence France Locale**

112 rue Garibaldi  
69006 Lyon  
France

**Garant**

**Agence France Locale – Société Territoriale**

41, quai d'Orsay  
75007 Paris  
France

**Arrangeurs**

**HSBC Continental Europe**

38, avenue Kléber  
75016 Paris  
France

**Natixis**

7, promenade Germaine Sablon  
75013 Paris  
France

**Agents Placeurs**

**Barclays Bank Ireland PLC**

One Molesworth Street  
Dublin 2  
D02 RF29  
Irlande

**BNP Paribas**

16, boulevard des Italiens  
75009 Paris  
France

**Citigroup Global Markets  
Europe AG**

Reuterweg 16  
60323 Frankfurt am Main  
Allemagne

**Crédit Agricole Corporate and  
Investment Bank**

12, place des Etats-Unis  
CS 70052  
92547 Montrouge  
France

**Deutsche Bank  
Aktiengesellschaft**

Taunusanlage 12  
60325 Frankfurt  
Allemagne

**HSBC  
Continental Europe**

38, avenue Kléber  
75016 Paris  
France

**J.P. Morgan SE**

Taunustor 1 (TaunusTurm)  
60310 Frankfurt am Main  
Allemagne

**Morgan Stanley Europe SE**

Grosse Galusstrasse 18  
60312 Frankfurt-am-Main  
Allemagne

**Natixis**

7, promenade Germaine Sablon  
75013 Paris  
France

**NatWest Markets N.V.**

Claude Debussylaan 94  
Amsterdam 1082 MD  
Pays-Bas

**Société Générale**

29, boulevard Haussmann  
75009 Paris  
France

**TD Global Finance  
unlimited company**

5th Floor  
One Molesworth Street  
Dublin 2  
D02 RF29  
Irlande

**Agent Financier, Agent Payeur Principal et Agent de Calcul**

**BNP Paribas**

Les Grands Moulins de Pantin  
9, rue du Débarcadère  
93500 Pantin  
France

Attention: Corporate Trust Services Dette  
Email: paris.bp2s.gct.debt.france@bnpparibas.com

Operational notifications:  
BNP Paribas, Luxembourg Branch  
Corporate Trust Services  
60, avenue J.F. Kennedy  
L-2085; Luxembourg

Attention: Lux Emetteurs/Lux GCT  
Telephone: +352 26 96 20 00  
Fax: +352 26 96 97 57  
Email: lux.emetteurs@bnpparibas.com; lux.gct@bnpparibas.com

**Conseils juridiques**

**de l'Emetteur**

**White & Case LLP**  
19, place Vendôme  
75001 Paris  
France

**des Agents Placeurs**

**Allen Overy Shearman Sterling LLP**  
32, rue François 1<sup>er</sup>  
75008 Paris  
France

**Commissaires aux comptes de l'Emetteur**

**KPMG SA**  
Tour Egho 2 Avenue Gambetta  
92066 Paris La Défense CEDEX  
France

**Cailliau Dedouit et Associés**  
19, rue Clément Marot  
75008 Paris  
France